Bibliotheca Nacional
Avenida Rio Branco — GIS

Correio da Manhã

Impresso em papel de HOLMBERG BECH & C. — Stockolmo e Rio.

Propriedade de EDMUNDO BITTENCOURT & Cia. Limitada

OMMUNDSEN & Cº LTD. — Fornecedores de papel para o "Correio da Manhã"

Director—PAULO BITTENCOURT
Director substituto — M. PAULO FILHO

ANNO XXVI — N. 9.780
RIO DE JANEIRO — TERÇA-FEIRA, 7 DE DEZEMBRO DE 1926

LARGO DA CARIOCA N. 13
Gerente—V. A. DUARTE FELIX

SERVIÇO TELEGRAPHICO DA UNITED PRESS, AMERICANA E CORRESPONDENTES ESPECIAES

O Chile acceitou effectivamente, em principio, a proposta de accordo do sr. Kellog

Até agora, entretanto, não chegou ao Departamento de Estado a resposta do Perú

Para evitar acontecimentos desagradaveis na fronteira com a Italia, a França enviou tanks e artilheria para Nice e Mentone

AS MEMORIAS DE VON TIRPITZ

O velho almirante alarmava-se com as illusões dos seus compatriotas

(Correspondencia para o "Correio da Manhã")

BERLIM, novembro de 1926. — (Continuação da carta de Ballin a Von Tirpitz):

Sempre verifiquei que ninguem se sente bem com novos deuses, e que um successor sóe ser mais desagradavel do que o seu predecessor. Não posso saber nada a respeito de quem será o successor de Churchill. Entre os candidatos a essa posição encontram-se alguns que considero bastante menos desejaveis.

Espero, meu caro amigo, que v. não arriscará a esquadra. O termo "a esquadra da existencia" que novamente foi posto em moda, mas que sempre presente esteve na minha mente, vale para suas considerações o mesmo que uma casca de nóz. No seu modo de entender, a esquadra nunca tem sido outra coisa, e nunca deve fazer outra coisa, que servir de reserva indispensavel para um solido commercio mundial. E simplesmente como director consciente de uma companhia que não toca em suas reservas emquanto não se vir obrigado a fazel-o por necessidade directa, a esquadra não deve ser lançada á guerra, emquanto uma necessidade imperativa a isso não obrigar.

Que poderiamos obter em uma batalha aberta, no mar? Que nossos navios sejam melhores e que nossa officialidade e tripulações sejam infinitamente mais adestradas, eis uma opinião que nós allemães não só temos mas que é tambem compartilhada por inglezes mui bem informados. O rei Eduardo VII fazia notar em todas as occasiões que as tripulações das unidades da marinha de guerra ingleza não podiam comparar-se com as tripulações allemães. Porém que quer v.? Quer v. pelejar contra uma grande superioridade? Isto seria perigoso, e ainda que tivesse exito, os vencedores regressariam mui feridos e prejudicados.

Devemos preoccupar-nos com a preparação da paz. E acredita v. que seria um feliz preparativo da paz que a esquadra allemã obtivesse uma victoria sobre a ingleza? Seria um erro acreditar em tal. Na minha opinião ver o contrario é que constitue a verdade. Quando os inglezes virem a sua esquadra destruida; quando elles virem que esta guerra desagradavel é uma tentativa sem esperança; quando derem conta de que as condições nas suas colonias começam a tornar-se incertas, quando comprehenderem que fracassa esta guerra destinada a tirar-nos dinheiro dos bolsos; e finalmente quando se sentirem dominados pela nausea que lhes produzirá o terem-se convertido em companheiros das raças amarellas e slavas, então se sentirão dispostos a negociar os termos da paz, particularmente se a França e a Belgica pedirem a paz ao mesmo tempo. Se, previamente, soffrerem um grande revez no mar, ver-se-ão forçados a pelejar até que gastem o ultimo homem e o ultimo real. O direito que tem a Inglaterra de subsistir na fórma actual cessa, no momento preciso em que perder a sua supremacia naval. Se conseguirmos produzir semelhante bancarrota na Inglaterra, eliminando-a assim da fila das grandes potencias, será um successo tão grande, de tal magnitude que a gente se sente perfeitamente satisfeita em justificar a perda do ultimo homem e do ultimo real para conseguil-o. Porém receio que uma ambição desse jaez fique muito aquem. Não se deve tentar apanhar estrellas.

Creio que a Inglaterra, depois de uma derrota no mar, engolphar-se-ia em uma furia aberta que levará ao governo homens peores que os que figuram hoje em dia; tambem as mulheres, que já exercem na politica britannica uma influencia de grão muito maior do que o que se acredita communmente, converter-se-iam a esse acto de hysterismo.

Creio que é um grave erro excitar a opinião publica allemã contra a Inglaterra. Esta semana estive em Berlim, e fiquei assombrado com os sonhos illimitados que alentam não somente os berlinenses, mas tambem o povo do Rheno e da Wedstphalia. Acreditam que o desembarque de nossas forças na Inglaterra é um facto realizado, e sentem que a annexação das melhores colonias inglezas é assumpto que está fóra de duvidas. Na opinião delle, Calais, Boulogne, Ostende e Antuerpia encontram-se em nossas mãos. Seria coisa boa que se desmobilizassem lentamente os seus sentimentos.

A minha resposta a Ballin: Charleville, 6 de outubro de 1914. — Meu querido Ballin:

A sua carta de 1º de outubro interessou-me grandemente, e verifico que vae ao encontro das minhas proprias idéas. No emtanto, sinto-me inclinado a duvidar de que a conclusão da paz possa trazer uma alliança entre a Inglaterra, França e Allemanha... A difficuldade está da maneira por que a Allemanha e a Inglaterra possam regressar á casa com honra depois dessa guerra. Se, por exemplo, se nos encontrarmos atados por certa limitação para a esquadra e a Inglaterra ficar com mãos livres, não poderemos volver á casa com honra. Incidentalmente, e ao contrario do que imagina v., sempre me inclinei a um "entendimento" com a Inglaterra em se tratando de construcções navaes, ainda mesmo nos dias de Von Bulow. Estivemos muito perto delle nos dias do verão de 1909.

Porém as negociações foram desfeitas contra toda a sorte de razões e pretextos, quando a Inglaterra chegou a entrar em conversações previas, depois de delongas. Quando Haldane esteve em Berlim, em 1912, declarei que estava preparado para retirar todo o nosso plano de construcções para esse anno, se a Inglaterra se declarasse "neutra" em uma guerra que não fosse provocada por nós outros. Haldane respondeu que a Inglaterra não podia usar da palavra "neutra" em nenhuma guerra, devido a accordos que tinha celebrado.

A Inglaterra tem actualmente uma esquadra que é quasi o triplo da nossa. Poderia dar-se assim satisfeita, com isso, e na realidade se contenta com isso. Porém, o que ao seu estomago não póde resistir, é ver o nosso poder sempre crescente no continente e ficando com a deanteira commercialmente. Por isso quando intervimos contra a Servia e se iniciou a conflagração, a Inglaterra lançou-se á luta.

A situação na China

As potencias consideram que só ha tres caminhos a seguir, sendo o primeiro o da intervenção armada

Pekin, 6 (Especial para o "Correio da Manhã") — As potencias, particularmente a Inglaterra, estão vacillando entre tres politicas: primeiro, a immediata intervenção armada, onde necessaria, para proteger os direitos assegurados nos tratados; segundo, a retirada de todos os estrangeiros para os principaes portos garantidos pelos tratados e deixando a China entregue ao proprio destino; terceiro, o reconhecimento de Cantão como governo dominante no sul da China.

Fuchow, 6 (U. P.) — As propriedades japonezas e britannicas foram muito damnificadas em consequencia dos motins e os estudantes estão virtualmente controlando a cidade e de posse, por assim dizer, do governo local.

Swatow, 6 (U. P.) — Todas as firmas americanas estão ameaçadas de uma greve imminente dos seus empregados chinezes.

Hankow, 6 (U. P.) — Os creados de servir realizaram um comicio, mas a situação geral está melhorando.

Shanghai, 6 (U. P.) — Partiu para Fuchow um destroyer americano, visto haver sido noticiado que os estudantes e os soldados puzeram fogo em um escriptorio de navegação japonez, depois do que os fuzileiros navaes japonezes desceram á terra para proteger os seus interesses.

Está agora nesta cidade uma esquadra do governo chinez do norte, composta de nove navios, noticiando-se que está oscillando a sua fidelidade.

O ARCEBISPADO DE BUENOS AIRES

Realizou-se hontem a consagração de monsenhor Bottaro

Buenos Aires, 5 (U. P.) — Realizou-se esta manhã, na Basilica de San Francisco, o acto da consagração de monsenhor José Bottaro no alto posto de arcebispo desta capital.

O presidente da Republica, sr. Marcelo Alvear, e sua senhora, participaram pessoalmente na cerimonia, a qual, tambem foi assistida por notabilidades ecclesiasticas e autoridades do governo.

O SR. GIURATI E VARIOS AVIADORES OBRIGADOS A CAIR

Abrezzo, 6 (U. P.) — O ministro Giurati e onze aviadores que voavam em direcção a Veneza, foram forçados a descer perto de Foiano della Chiana, devido ao nevoeiro intenso que reinava. Todos sairam illesos.

A SUCCESSÃO PRESIDENCIAL DE GUATEMALA

Parece victorioso o general Lazaro Chacon

Guatemala, 5 (A. A.) — As eleições presidenciaes terminam hoje. O resultado conhecido do dia tres é o seguinte: general Lazaro Chacon, 128.816 votos; Ubico, 13.477, e Alvarado, 635 votos.

Começa a falta de trabalho na França

Paris, 6 (U. P.) — A situação do trabalho está-se tornando anormal devido á elevação do valor do franco. As industrias de seda, linho, algodão e lã, assim como a de calçado, ou despediram muitos operarios, ou reduziram os salarios, ou diminuiram as horas de trabalho.

Assignaturas

Aos nossos assignantes pedimos mandarem reformar as suas assignaturas até 31 de Dezembro, afim de evitar qualquer reclamação por falta da remessa da folha, visto que nesse dia remodelaremos a nossa expedição.

As assignaturas podem começar em qualquer época, mas terminarão sempre em 30 de Junho e 31 de Dezembro.

O preço da assignatura annual é de 60$000 e o da semestral de 35$000.

Toda a correspondencia que se referir a este assumpto, quer ordinaria, quer registrada, e bem assim os vales postaes, deve ser dirigida ao gerente V. A. Duarte Felix.

Os sports pelo Telegrapho

Pensa-se em um encontro entre a tennista profissional mlle. Lenglen e a amadora miss Wills

San Francisco, 5 (U. P.) — O sr. C. C. Pyle, empresario da famosa tennista mademoiselle Suzanne Lenglen, annunciou que ella vae bater-se com a campeã americana, sra. Helen Wills, no proximo mez de maio. Ainda não foram combinados os detalhes dessa grande peleja desportiva.

O projectado match entre Lenglen, profissional, e a senhora Helen Wills, amadora, está despertando grande celeuma entre as diversas associações de tennis, que declararam não sanccionar esse encontro.

Buenos Aires, 5 (U. P.) — O ex-campeão sul-americano de box da classe dos peso-médios, Guillermo Silva, ganhou por knock-out no quarto round a luta que teve a noite passada com o italiano Nando Tassi.

S. Francisco, 5 (U. P.) — O pugilista Eddie Roberts de Tacoma, da classe meio-media, foi derrotado hontem á noite por knock-out em um match com Joe Dundee, a dez rounds.

Roberts foi vencido no primeiro round.

Dundee era o favorito na proporção de cinco a um.

Los Angeles, 6 (U. P.) — No ultimo jogo de foot-ball desta estação, nos Estados Unidos, a Universidade de Notre Dame venceu sabbado a Universidade do Sul da California, por 13 a 12.

O jogo foi disputado nesta cidade e assistido por mais de cem mil pessoas.

Nova York, 6 (U. P.) — Noticia-se de fonte autorizada que Gene Tunney disputará em Boston um match com Jack Sharkei, defendendo seu titulo de campeão mundial de peso maximo. Essa luta realizar-se-á em setembro e é o resultado das conferencias secretas tidas sabbado com o empresario Tex Rickard. Sabe-se que Sharkey, entrementes, deverá eliminar tres adversarios escolhidos por Tex Rickard e tirados do grupo Dempsey, Paolino Uzcudum, Jim Maloney, Paul Berlenbach, Harry Persson e Jack Delaney.

Buenos Aires, 6 (U. P.) — Kid Charol disputará um match com Gualtieri, antigo campeão argentino de peso meio-maximo, a 10 do corrente, depois do que, noticia-se, partirá para os Estados Unidos.

Barcelona, 6 (U. P.) — Os footballers allemães vindos de Furth, venceram os campeões da Hespanha por 1 a 0.

Merano, 6 (U. P.) — Resultados do torneio de xadrez que está sendo disputado aqui:

Grob perdeu para Tartakower. Roselli perdeu para Spielmann, Canal perdeu para Colle, Przepiorka venceu Cakapso, Kostitcj empatou com Yates, Gurenfield empatou com Alimonda, e Sacconi empatou com Patay.

Liga das Nações

Accrescidas da presença do sr. Chamberlain, já recomeçaram as conversações interrompidas de Thoiry

Genebra, 6 (Especial para o "Correio da Manhã") — A pretexto de que negocios da Liga os attrahem aqui, acham-se nesta cidade os novos "Big Three", srs. Briand Chamberlain e Stresemann, que hoje mesmo se avistaram em conversações particulares do mais vital interesse para a Europa, mas inteiramente fóra dos assumptos contidos na agenda dos trabalhos do Conselho Executivo da Liga das Nações.

Nota-se accentuada antipathia nos circulos do Conselho á esta tendencia, por se crear uma especie de conselho supremo para resolver sobre as questões de maior relevancia, emquanto que aos outros membros do executivo da Liga só é permittido participar das questões de menor vulto que figuram no programma commum.

Sabe-se que a Belgica, a Polonia e a Tcheco-Slovaquia, com especialidade, objectam que só são consultadas quando suas opiniões se tornam indispensaveis, emquanto que os outros membros, como o Chile, a Colombia, a China, S. Salvador e a Rumania não são consultados de modo algum.

Espera-se que a Allemanha procure tirar proveito desse descontentamento para pedir que a questão do desarmamento allemão seja incluida na agenda dos trabalhos do Conselho, agora desse modo afastado da questão das discussões particulares.

Genebra, 6 (U. P.) — O ministro do Exterior da Allemanha, sr. Gustav Stresemann, teve uma conferencia de duas horas com o ministro do Exterior da França, sr. Briand, e com o sr. Chamberlain, chefe do Foreign Office. Mais tarde o sr. Stresemann conversou sózinho com o sr. Briand.

Berlim, 6 (U. P.) — Nos circulos diplomaticos desta capital salienta-se que a indicação do sr. Chamberlain de que a commissão interalliada de contrôle militar seja retirada da Allemanha dentro de dois mezes é um accôrdo perfeitamente acceitavel, emquanto que as tentativas da França para se estabelecer um systema de investigação além do tratado de Versalhes em logar daquelle [illegible] rigorosa opposição da Allemanha.

Genebra, 6 (U. P.) — O Conselho da Liga das Nações reuniu-se secretamente para o fim de approvar a agenda dos seus trabalhos, depois de uma breve sessão publica, suspendendo depois essa sessão para amanhã á tarde, afim de permittir que os ministros dos Estrangeiros da França, Allemanha e Inglaterra discutam particularmente o desarmamento allemão.

Genebra, 6 (U. P.) — A delegação chineza chegou e enviou um memorandum ao secretario da Liga, declarando que considera nullos todos os tratados feitos com a China, [illegible] que esses tratados [illegible] equidade, porque elles foram negociados [illegible] pela China [illegible] não representa o novo chinez, e insistindo por dizer que o governo [illegible] competente para iniciar negociações para a celebração de novos tratados.

A delegação chineza está composta do modo que o sr. Chao Shin-chu representa a um só tempo os governos de Pekin e de Cantão perante o Conselho.

Genebra, 6 (U. P.) — O Conselho da Liga das Nações, sensivelmente modificado em virtude da retirada do Brasil e da Hespanha, e da subsequente recomposição da ultima Assembléa de setembro, realizou hoje a sua primeira sessão. O Conselho compõe-se hoje de representantes da Inglaterra, França, Allemanha, Italia e Japão, como permanentes, e da Colombia, Chile, Republica de Salvador, China, Hollanda, Polonia, Rumania, Tcheco-Slovaquia e Belgica, na qualidade de não permanentes. A maioria desses paizes acha-se representada pelos respectivos ministros das relações exteriores, com excepção da China e das nações da America Latina, cujos embaixadores e ministros plenipotenciarios tomaram os seus logares.

Apezar dos importantes questões que figuram no programma da actual sessão do Conselho, as que comprehendem para mais de vinte questões de alta transcendencia internacional, é do dominio publico que esses assumptos são relativamente insignificantes se comparados com as conversações particulares que terão os ministros dos Estrangeiros dos representantes das potencias signatarias do pacto de Locarno.

Nos circulos da Liga das Nações reconhece-se [illegible] que [illegible] de Locarno [illegible] exteriores locarnistas.

A Liga sente-se perfeitamente disfarce para essa secreta diplomacia "publica", visto como essa tactica auxilia os planos de pacificação e de reconstrucção [illegible] grandes potencias.

Ao novo Conselho da Liga [illegible] que despachar uma série de [illegible] que devia [illegible] trabalhos da assembléa de setembro. [illegible] terminar para dar execução a todas as determinações dessa assembléa, e que é feito geralmente que a Allemanha, subsequentemente ao encerramento da assembléa de setembro, sómente [illegible] o desejo de suspender os trabalhos, separar-se um dos [illegible] coisas se resolvessem por si proprias antes da reunião actual. Essa situação foi devida ás rivalidades resultantes da longa luta que [illegible] do Conselho [illegible] pequeno programma franco-allemão, preparado pelos srs. Briand e Stresemann e que foi ratificado [illegible] e ficou [illegible] produzida [illegible] Stresemann [illegible] de Genebra [illegible] da Allemanha [illegible] ao reconhecimento [illegible] ella não [illegible] guerra. No [illegible] se produziu [illegible] desagradavel [illegible] do Conselho [illegible] de Genebra [illegible] possivel, segundo [illegible] situação [illegible] constituidos pelos [illegible] de fórmar [illegible] os trabalhos do Conselho.

Entre as principaes questões que devem resolver-se, acham-se as de convocação de conferencias internacionaes para a solução dos problemas economicos e do Desarmamento. Acredita-se que a [illegible] que se pensa poderá fixar-se para a primavera do anno proximo. A Conferencia do Desarmamento provavelmente só se poderá realizar antes do começo da idéa de setembro de 1927.

Genebra, 6 (U. P.) — O Conselho da Liga das Nações approvou as conclusões dos technicos relativos á mortalidade infantil. Esses technicos vão reunir-se na conferencia sul-americana, provavelmente Montevidéo, antes de ser apresentado o relatorio final sobre o assumpto.

PELA INDEPENDENCIA DAS PHILIPPINAS

O sr. Shuster propõe a concessão da independencia ao archipelago, por etapas successivas

Nova York, 6 (Especial para o "Correio da Manhã") — O sr. W. Morgan Shuster, ex-membro da Commissão Philippina, falando na Associação de Politica Estrangeira, propoz a concessão da independencia das Philippinas em 1948, com a cooperação dos philippinos e em estagios successivos: 1º, a nomeação pelo presidente dos Estados Unidos de um governador e um vice-governador naturaes das ilhas; 2º, a eleição dos mesmos em 1931; 3º, um plebiscito nacional que se realizará em 1943, a respeito da independencia.

O sr. Shuster propõe tambem suggerido que os Estados Unidos se reservem o direito de intervir nas Philippinas em caso de insurreição ou de perigo externo e de manter as fortificações do archipelago.

UMA GRANDE FIGURA DA CONFLAGRAÇÃO MUNDIAL

Passou domingo o anniversario do almirante inglez lord John Jellicoe

Londres, 5 (U. P.) — O joven que deixou a casa paterna aos treze annos para servir na Marinha britannica, e que trinta e dois annos mais tarde era nomeado chefe da Grande Esquadra completa hontem sessenta e sete annos de edade.

John Rushworth Jellicoe, visconde Brocas of Southampton, em Southampton, nasceu a 5 de dezembro de 1859. Seu pae era o capitão John H. Jellicoe, que por trinta annos trabalhou na Mala Real Mercante Britannica.

A sua primeira campanha foi a da guerra do Egypto em 1882 e mais tarde serviu na China.

Em 1908 foi nomeado Terceiro Lord do Mar do Almirantado, promovido em 1912 e ao recommandante da Grande Esquadra. Em 1924 [illegible] formou-se.

O visconde Jellicoe é uma figura proeminente na sociedade londrina. Apezar da sua edade, o almirante frequenta com assiduidade os clubs de baile.

CONFIRMA-SE A PRISÃO DO SR. DE LA HUERTA

Tucson, Arizona, 6 (U. P.) — O sr. Adolfo de la Huerta, sob a accusação de violar a neutralidade dos Estados Unidos, conspirando dentro do territorio nacional, foi preso esta noite, aqui, pelo consulado mexicano.

Tomará posse hoje o novo governador de Roma

Roma, 6 (U. P.) — O principe Potenziani, recentemente nomeado governador desta capital, em substituição ao sr. Cremonesi, prestará juramento amanhã, assumindo o seu novo posto.

A questão do Pacifico

Como o Chile acceitou as propostas de accordo formuladas pelo sr. Kellog

Washington, 5 (U. P.) — A embaixada chilena annunciou hoje que o governo chileno acceitou em principio as propostas do secretario do Estado, sr. Frank Kellog, para resolver a questão de Tacna e Arica.

Santiago do Chile, 5 (U. P.) — A resposta chilena ás propostas do secretario do Estado dos Estados Unidos, sr. Frank Kellog, para resolver a questão de Tacna e Arica, affirma que essas propostas são acceitaveis em principio.

A nota chilena accrescenta que o Chile manterá os seus direitos juridicos sobre as provincias, levando em consideração o seu procedimento passado e os precedentes historicos.

Accrescenta que não se fará nenhuma negociação, sem o preenchimento das seguintes condições:

1) A Bolivia não passará a outrem nenhuma parte do territorio;

2) Arica será porto livre apenas para a Bolivia, o Chile e o Perú.

Sabe-se tambem que a nota estabelece que em se concluindo um accordo, as nações latino-americanas ficariam encarregadas de executal-o.

Santiago do Chile, 5 (U. P.) — Soube-se que a nota chilena entregue ao embaixador dos Estados Unidos, sr. Collier, acceita a formula sugerida pelo secretario de Estado dos Estados Unidos, sr. Frank Kellog, para resolver o antigo conflicto entre o Chile e o Perú relativo á posse das provincias de Tacna e Arica, declarando que a questão da cessão desses territorios não póde ser separada da compensação offerecida pela Bolivia.

A nota ao mesmo tempo accrescenta que o Chile mantem, em principio, o cumprimento do laudo arbitral pronunciado pelo presidente Coolidge e o direito dos habitantes dos territorios cedidos de escolher a sua nacionalidade.

Santiago, 5 (U. P.) — O governo chileno entregou hontem ás vinte horas ao embaixador dos Estados Unidos a resposta do Chile á nota do secretario de Estado, sr. Kellog.

Nos circulos officiaes guarda-se absoluta reserva sobre os termos da nota chineza; não obstante em rodas autorizadas affirma-se que o Chile acceita a formula, porém em principio e como base de accordo, o qual passaria por alterações na fórma e no fundo.

Washington, 6 (U. P.) — O Departamento de Estado annuncia officialmente que recebeu as respostas do Chile e da Bolivia, acceitando a proposta formulada pelo secretario de Estado, sr. Frank Kellog, para a solução do litigio de Tacna e Arica.

Até aqui não foi recebida a resposta do Perú.

O DIVORCIO DE LORD E LADY CHEYLESMORE

Em sua defesa a joven senhora sustenta que sua sogra é que insinuou ao marido a separação

Londres, 6 ("Correio da Manhã") — Lamentando-se amargamente, Lady Cheylesmore hoje reaffirmou que sua sogra, procurára induzir o seu marido a abandonal-a.

Essa acção de divorcio do casal Cheylesmore está sendo conduzida aqui com o fim de se decidir se Cheylesmore póde allegar que reside no Canadá, como allega, para o fim de conseguir que o seu caso seja julgado pelas côrtes canadenses.

Sua esposa nega que elle pretendesse residir permanentemente no Canadá. E ella conta que no "rancho" canadense surprehendeu a viuva Cheylesmore dizendo ao filho: "Abandone-a, deixe que ella vá para onde quizer. Se você se livrar della agora, ella pouco terá que levar; se, porém ella ficar, levará tudo."

Lady Cheylesmore disse perante a côrte que depois desse dialogo em que apanhou sua sogra com seu marido, interpellou este, perguntando-lhe se de facto elle pretendia abandonal-a. "Elle disse que não — concluiu Lady Cheylesmore — mas minha sogra já me havia comprado a passagem."

O sr. Dmowski vae unificar o partido nacionalista polaco

Varsovia, 6 (U. P.) — O sr. Roman Dmowski, que assignou o tratado de Versalhes em nome da Polonia, renunciou á presidencia do Partido Democratico Nacional e estabeleceu-se em Posen. Noticia-se que é seu pensamento unir todos os nacionalistas em um só grupo sob a mais rigorosa disciplina.

Em muitos circulos considera-se esse projecto uma tentativa para estabelecer o fascismo na Polonia.

FALLECEU O PINTOR CLAUDE MONET

Paris, 6 (U. P.) — Falleceu o famoso pintor francez Claude Monet.

As finanças do Brasil

Como o "Evening Standard" commenta o projecto da estabilização

Londres, 6 (U. P.) — O jornal "Evening Standard", publica hoje longo artigo editorial analysando a situação financeira do Brasil e analysando os planos do novo governo brasileiro tendentes a estabilizar a moeda desse paiz.

A citada folha faz amplo resumo do projecto apresentado á commissão de Finanças da Camara dos Deputados pelo leader de maioria sr. Prestes, assim como do parecer do mesmo deputado em apoio do plano e diz:

"Embora o Brasil mereça ser felicitado pela sua volta ao padrão ouro, seguramente a fixação de um taxa inferior a seis pence por mil réis para a conversão do papel moeda não deixará de causar a devida decepção.

O "Evening Standard" faz observar que o commercio do Brasil melhorou no primeiro semestre de 1926 com o cambio a sete pence em comparação com o saldo desfavoravel de seu intercambio no mesmo periodo de 1925 e accrescenta:

"Não parece que o paiz viesse a experimentar qualquer grave sacrificio ou esforço incompativel com as suas forças, se a moeda fosse estabilizada ao typo de oito pence por mil réis, como em principio foi suggerido."

O INFANTE D. AFFONSO DA HESPANHA EM ROMA

Roma, 6 (U. P.) — O infante Alfonso, da Hespanha, chegou aqui hoje. Sua alteza será recebido pelo rei Victor Manoel e pelo primeiro ministro Mussolini.

Reforma-se a administração de Roma

Roma, 6 (U. P.) — O gabinete approvou hoje a reforma que dá á cidade de Roma uma administração municipal especial. Essa reforma determina que todos os poderes até agora conferidos aos governador, vice-governadores e reitores sejam confiados exclusivamente ao governador.

O gabinete approvou tambem a nomeação do principe Potenziani para o cargo de governador de Roma. Foi decidido egualmente hoje que o officio de deputado não é incompativel com o exercicio da "podestá".

As novas provincias instituidas pelo gabinete foram: Aosta, Bolzano, Brindisi, Castro Giovanni, Frosinoni, Gorizia, Matera, Nuoro, Pescara, Pitona, Ragusa, Ritie, Savona, Terni, Varese, Vercelli, Viterbo.

EM TORNO DA HERANÇA DE LORD NORTHCLIFFE

O depoimento de sir Malcolm Frazer

Londres, 6 ("Correio da Manhã") — Depoz como testemunha do processo movido em torno do testamento de Lord Northcliffe Sir Malcolm Frazer, ex-principal agente do Partido Conservador e que foi citado nos ultimos depoimentos como candidato á compra de titulos do "Daily Mail."

Declarou elle que teria podido offerecer pouco mais de um milhão de libras pelas acções cuja venda a Lord Rothermere pelo sr. Sutton está sendo objecto do presente processo. E o nome de Frazer veio á baila porque no correr da acção movida por Miss Louise Owen, ex-secretaria de Lord Northcliffe, se chegou a affirmar que elle mesmo fizera uma offerta em condições melhores do que aquellas em que as acções foram vendidas a Lord Rothermere. A affirmação, pois, da testemunha confirma que houve, de facto, quem pudesse offerecer mais.

Sir Frazer fez questão de salientar que o offerecimento não seria feito em nome do partido conservador, mas em seu proprio nome, sob sua exclusiva responsabilidade, estando elle ligado a certas pessoas cujos nomes preferiu não mencionar.

Em resposta a uma interpellação do advogado da queixosa, Sir Frazer disse que a offerta era attraente, porque poderia chegar até dois milhões de libras.

Interrogado pelo sr. Simon, elle disse que imaginava que o negocio fosse um pouco além de um milhão, mas salientou que as negociações nunca chegaram a um ponto em que se falasse em cifras ou ao ponto das informações em que se pensasse apenas em calculos.

O rei da Rumania foi operado com exito

Vienna, 6 (U. P.) — Noticias de Bucharest informam que o rei Fernando, da Rumania, se submetteu hoje com exito á uma operação.

O novo secretario dos fascistas no exterior

Roma, 6 (U. P.) — O deputado Sollazzo foi nomeado secretario geral dos fascistas no exterior, em substituição ao sr. Bastianini, promovido a subsecretario.

O DIVORCIO

O «Correio da Manhã» abre um inquerito a respeito.

"Até certo ponto, o divorcio não affecta a immoralidade generica preexistente. Durante cinco seculos existiu o divorcio em Roma, sem que ninguem lançasse mão do remedio. Só depois de ter penetrado no Lacio, com os despojos de Carthago, a corrupção, é que Spurius Curvilius repudiou a mulher."

O dr. Ferreira dos Santos, publicista, que escreveu um estudo theorico e pratico do desquite no direito brasileiro, assim se pronuncia:

"— Sou pelo divorcio. E' o remedio necessario para um mal, que não affecta sómente o casal desavindo, mas os filhos e a propria sociedade. Porque sou pelo divorcio? Para que repetir aqui argumentos, que Naquet viu victoriosos em França, e Cimbali e D'Aguanno viram confirmados nos fraudulentos divorcios de Fiume?

Estes divorcios de Fiume deram até causa a uma literatura

Dr. Ferreira dos Santos

juridica especial. A Italia, como se sabe, não consagra o divorcio em sua legislação. Constituida em Estado a cidade de Fiume pela aventura militar de D'Annunzio, instituiu-se ali o divorcio. Os italianos mal casados acorreram em magotes ao novo Estado, ahi se naturalizavam e obtinham a liberdade conjugal. Livres, voltavam á Italia... A nova corrente emigratoria constituiu um phenomeno, analysado e apreciado em monographias juridicas, como já frisei.

Aqui, no Brasil, não estamos longe de ver a repetição do phenomeno, apezar do Uruguay, paiz divorcista, estar um pouco longe. A questão toda está nas facilidades que aquelle paiz abra para as naturalizações. O resto é questão apenas de dinheiro.

Será uma immoralidade — dir-se-á. De accôrdo. Será, porém, uma immoralidade legal, provocada por outra immoralidade, que não se debella, porque contra a decretação da medida saneadora se levanta a propaganda catholica.

E, para evitar essa immoralidade, só ha um remedio: a instituição do divorcio, o que se conseguirá pelo combate tenaz á propaganda catholica.

Sob o ponto de vista pratico é esta propaganda que cumpre, em primeiro logar, vencer, abrindo aos catholicos os proprios Evangelhos, que consagram o divorcio por adulterio. E' em São Matheus, que se lê: "Dico autem vobis, quia quicumque dimiserit uxorem suam, nisi ob fornicationem, et aliam duxerit, moechatur, et qui dimissan duxerit moechatur." A regra christã, portanto, é esta: todo aquelle que repudiar a mulher, a não ser por adulterio, e casar de novo, é bigamo, como bigama é a repudiada que vier a casar.

Assim, a primeira lei brasileira sobre o divorcio só poderá ser muito restricta, e admittir uma unica causa: o adulterio. Talvez, e não será conveniente insistir, se consiga estabelecer duas causas: a tentativa de morte tambem. Os outros motivos de separação, consignados no Codigo Civil, bem como estes dois primeiros, continuarão a servir de fundamento ás acções de desquite, que deve persistir ao lado do divorcio.

Não serão, dest'arte, melindradas as susceptibilidades catholicas, a nossa legislação não dará nenhum salto violento, e o Codigo Civil, neste ponto, será apenas uma reproducção leiga dos sagrados Evangelhos de São Matheus e S. Lucas. O resto virá depois.

Só assim se poderá vencer a intransigencia religiosa, só assim se poderá dar satisfação a uma necessidade social, que reclama remedio pelo numero sempre crescente das acções de desquite, todos os annos ajuizadas. Esse numero nos dá o indice approximado da immoralidade, que vae se estabilizando.

E, já que falamos em immoralidade, convém salientar um argumento dos anti-divorcistas. Estes affirmam que o divorcio será um fermento de immoralidade. Não é verdade.

Até certo ponto, o divorcio não affecta a immoralidade generica preexistente. Durante cinco seculos existiu o divorcio em Roma, sem que ninguem lançasse mão do remedio. Só depois de ter penetrado no Lacio, com os despojos de Carthago, a corrupção, é que Spurius Curvilius repudiou a mulher.

Por outro lado, quanto á immoralidade especifica, digamos assim, o divorcio só póde ter effeitos moralizadores, pela possibilidade de regularização de situações anormaes, que a sociedade considera immoraes e que passará a respeitar como situações juridicas definidas e regulares.

E, ponto final, senão a entrevista tomará a feição de uma conferencia, e, atrás de um argumento, outro argumento virá, e não acabaremos mais... Agora, neste momento, o que queremos destacar é a necessidade de fazer vingar o projecto, em elaboração na Camara dos Deputados, moldando-o em uma formula, que acalme e suavise a irada intransigencia religiosa. O que cumpre fazer agora é encarar a questão sob o seu aspecto pratico, apontando tambem á moral catholica a ameaça da immoralidade das possiveis naturalizações, realizadas com o objectivo de obter o divorcio, em fraude á lei brasileira.

O estudo destes dois aspectos da questão por competentes muito auxiliará o andamento do projecto. E' a nossa convicção."

Como a Russia cuida de incentivar o desenvolvimento das suas industrias

Moscou, 6 ("Correio da Manhã") — O conselho do trabalho ou o gabinete economico do Soviet resolveu iniciar obras em 1927 para a execução de dois grandes projectos que contribuirão muito para o progresso da industrialização russa.

A Dnieperstroi, grande usina hydro-electrica do baixo Dnieper, cujos planos foram examinados pelo engenheiro americano coronel Hugh Coopers, como consultor technico, fornecerá energia barata paar as fabricas já existentes e em projecto, não só metallurgicas como de productos chimicos, e tambem, pelo systema de captação das aguas do Dnieper, tornará o mesmo navegavel até bem proximo das quédas a aproveitar, o que facilitará ainda mais o transporte de cereaes, lã e outros productos, para o mar Negro.

Outro projecto é a construcção de mil milhas de estradas de ferro entre Frunze, antiga Pishpek, no Turkestão Oriental, e Seoiplatinsk, no sul da Siberia. Essa estrada de ferro ligará a região rica em cereaes da Siberia e as terras algodoeiras do Turkestão, barateando o preço do pão nesta ultima região e incentivando na mesma a maior intensificação da cultura do algodão, a qual é considerada muito necesaria á expansão da industria textil do Soviet. Cada um desses projectos sustará approximadamente 75 milhões de dollars e consumirá cinco annos para se completar.

A luta em torno do throno rumeno que ainda não está vago...

Bucarest, 6 ("Correio da Manhã") — A luta surda, mas cerrada em torno do throno e da molestia do rei entra agora em uma nova phase. Se o que os ex-ministros e leaders politicos dizem póde ser acreditado, a rainha e o principe Carol estão para ser rivaes na conquista [illegible] throno, estando sendo feitos [illegible] forços no sentido de se e[illegible] que a disputa entre mãe e [illegible] se torne ainda mais grave.

As noticias dão o ex-primeiro ministro Bratianu como o mais vigoroso adversario do principe Carol, sendo talvez elle quem apoia as pretenções da rainha.

Por outro lado, o partido agrario nacional, que é numericamente mais forte, inclina-se pelo principe Carol.

O successo do emprestimo nacional italiano

Roma, 6 (U. P.) — O gabinete presidido pelo sr. Mussolini ouviu a leitura do relatorio do ministro do Interior. O conde Volpi, ministro das Finanças communicou o exito alcançado pelo emprestimo nacional.

Carta-aberta

As "favellas" e a mortalidade infantil

O dr. Mattos Pimenta ao director da Saude Publica

Ao dr. Clementino Fraga, director do Departamento Nacional de Saude Publica, o dr. Mattos Pimenta, que se vem occupando do problema da remodelação da cidade, principalmente da extincção das *Favellas*, dirigiu a seguinte carta aberta:

"Encimando esta missiva com o fulgor de vosso nome de tanto relevo pessoal e nacional, tenho o nobre objectivo de despertar o interesse do corpo medico pelo plano de remodelamento que o actual prefeito, com muito acerto, resolver dotar esta cidade.

Nos trabalhos desta natureza a idéa de embellezamento está sempre subordinada ás exigencias da hygiene e ás imposições do conforto.

Não ha obra essencialmente bella que não dimane de necessidades reaes: a belleza inutil é uma fealdade do espirito.

E o factor preponderante que orienta os traçados e transformações das cidades tem de ser a saude de seus habitantes, porque esta é o seu mais precioso bem, o elemento primordial de sua felicidade.

Já quatrocentos annos antes de Christo, no tempo de Alexandre — o Grande, Aristoteles preceituava: "Quatro coisas, são a considerar na formação de uma cidade: a primeira e a mais importante de todas é a salubridade".

Mil novecentos e vinte e seis annos depois de Christo este conceito tem mais força ainda, porque melhormente conhecemos, graças ao progresso da hygiene, os perigos a que estamos expostos e os recursos de que podemos dispôr na defesa da saude e da vida contra o assalto das molestias e dos males.

Ainda ha pouco o urbanista Raymond, escrevia: "L'urbanisme n'est plus le monopole des architectes. Loin de nous l'idée d'en vouloir faire le monopole des ingénieurs".

Por isso, na Escola de Altos Estudos de Urbanismo, de Paris, o numero de medicos que a cursa não é inferior ao de engenheiros ou ao de architectos.

E' a consequencia do conceito moderno do urbanismo que faz da hygiene sua base e do embellezamento seu fim.

Com effeito, Daniel Bellet e Will Darvillé, no prefacio de seu livro "La Cité Moderne", dizem: "Il fallait tout à la fois aborder le grave problème de la transformation des agglomérations anciennes en vue de les rendre plus conformes aux exigences de la science sanitaire; et les solutions rationelles repondant aux précautions hygiénique qui doivent être à la base de toutes les créations nouvelles".

Nas cidades, afóra as questões de engenharia sanitaria como o abastecimento dagua, os esgotos, a incineração do lixo, o escoamento das aguas pluviaes, etc. etc.; além das medidas hygienicas de attribuições dos architectos como a orientação astronomica dos edificios, a insolação e ventilação dos aposentos, as areas e cubações convenientes á existencia humana, etc. etc.; ha uma serie de problemas de importancia capital, da alçada exclusiva dos medicos, attinentes á hygiene propriamente e que devem predominar nas construcções ou remodelações de qualquer aglomerado humano.

Rapidamente lembro que o hygienista tem de interferir nas determinações dos espaços livres, dos parques, dos campos de cultura physica, das installações hospitalares e suas localizações, do combate á poeira, da ...esa das arvores da distribuição dos jardins e flores, etc., elementos todos estes essenciaes para a salubridade publica.

Eu falei em arvores e flores e não se póde contestar sua grande influencia no animo dos homens. Eugène Hénard, diz, com razão: "La presence de massifs de verdure, des pelouses et des fleurs provoque chez les plus agités, les plus enfiévrés de la vie moderne, une détente physique et morale qu'on ne saurait nier. C'est un élément incontestable de calme et d'apaisement".

Em verdade todas as cidades de cura do mundo reconhecendo o benefico effeito das arvores e das flores sobre a saude, dellas só servem com abundancia.

Referi-me a poeira urbana, que os inglezes expressivamente chamam — *the dust nuissance*. Eis uma estatistica concludente de um sabio viennense: De mil casos de febre typhoide em Vienna, 280 foram verificados em pessoas que moravam no primeiro andar; 192 se deram em habitantes do segundo pavimento; 139 em moradores do terceiro e assim em decrescimento até que os locatarios dos andares mais altos, das mansardas, contribuiram apenas com 39 casos.

Ahi está o reflexo na saude das poeiras provocadas pela viação urbana e os motivos da importancia que hoje assumem as irrigações e limpeza das vias publicas.

Todos estes factos determinaram a tendencia actual do urbanismo para as cidades-jardins da escola paisagista ingleza, para o systema irregular pittoresco allemão, para a grande batalha que todas as metropoles civilizadas estão travando em pról dos espaços livres, das areas de ajardinamento e do desafogo das ruas.

Não se trata mais de meras concepções theoricas senão de realidades demonstradas pela estatistica e pela experimentação. Senão vejamos.

Todos conhecem Port-Sun-Light, uma das principaes cidades-jardins da Inglaterra.

Pois aqui está comparativamente seu indice de mortalidade, dado por Will Darvillé: "La mortalité y est de 9 pour 1.000, tandis qu'á Liverpool, la cité la plus voisine, elle atteint, 21 pour 1.000".

E esta estatistica é posterior ao saneamento de Liverpool, da derrubada de innumeraveis ...s velhas em que foram des...dos alguns milhões de es...os.

...ra demonstração arithme-...

... cidade rural de Bournevil... morrem annualmente 8 pes...as de cada 1.000 habitantes. Ao lado della Birmingham perde 18 por 1.000, apezar de ter gasto, em um só anno, dois milhões de libras esterlinas, ou sejam oitenta mil contos de réis, para melhorar seus quarteirões populosos.

Mais ainda.

Berlim em 1871 soffria a per...a de 39 por 1.000 habitantes. ...pós varios trabalhos de hygiene e de melhoramentos, esta ...talidade caiu para 25 por ... em menos de um quin...o.

...tro caso.

...arseilha entre 1881 e 1885 ... a media annual de 30 mor... por 1.000 habitantes. Gra... a demolição de uma serie de ...os de casas de quarteirões super-populados, viu esta cifra descer a 23 por 1.000.

Mas por toda a parte se faz a mesma observação e existem provas ainda mais esmagadoras.

Por exemplo, ao lado da villa de Tergnier, na França, foi construida após a guerra, pela "Compagnie du Chemin de Fer du Nord", a cidade-jardim de Tergnier, com 1.300 casas, para 7.000 habitantes.

Viu-se logo a natalidade augmentar e a mortalidade infantil diminuir em proporções surprehendentes. Tomo do livro "L'Urbanisme", de Jean Raymond, o trecho do relatorio referente a mortalidade infantil: "Elle n'a été en 1922 que de 4 %, alors que pendant la même periode elle a été dans l'agglomeration de Tergnier de 39 %.

Eis uma verdade que parece fantasia. Na mesma região, sob o mesmo clima, duas cidades, uma ao lado da outra, habitadas por gente da mesma raça, durante o mesmo anno, na primeira morrem 39 creanças de cada 100 que nascem, na segunda, esta proporção é de 4 mortes para cada 100 nascidas, quasi dez vezes menos, portanto.

A primeira é uma villa commum, a segunda é uma cidade-jardim, executada de accordo com os preceitos da hygiene urbana e com a escola paisagista ingleza.

Não preciso me alongar mais em citações e provas. O que já consignei basta para mostrar o alto valor da interferencia do hygienista na concepção dos planos de remodelamento e de desenvolvimento das cidades.

A hygiene social assume hoje, sem duvida, papel decisivo na grandeza dos povos.

A Exposição de Hygiene de Dusseldorf que visitei este anno, deixou-me perplexo com a eloquencia de suas demonstrações e estatisticas a este respeito.

Qual será o indice da mortalidade infantil das "favellas" da capital do Brasil? Qual é o prejuizo economico soffrido pela nação com a lethalidade tremenda dos habitantes daquelles aglomerados abominaveis?

Quaes os damnos moraes e sociaes que resultam daquellas promiscuidades execraveis?

As "favellas", com todo o seu cortejo tenebroso de molestias, todo seu tropel lugubre de miserias e de vicios estão a desafiar nosso pudor e nossa actividade.

Dr. Clementino Fraga, acabemos com estas expressões maximas da insalubridade e de antiesthetica. E como diz Bellet — "l'esthetique et l'hygiène doivent marcher d'accord, et il est indispensable que l'agreable et l'utile se trouvent toujours combinés, tant dans les creations nouvelles que dans les modifications des villes anciennes" o Brasil espera que v. ex. seja o Oswaldo Cruz necessario ao Pereira Passos que julga rever no sr. Antonio Prado Junior.

Lord Disraeli affirma: "A saude publica é o fundamento sobre o qual repousa a felicidade do povo e a potencia do Estado".

Avante, pois, dr. Clementino Fraga.

Contra as "favellas", pela felicidade do povo, para a grandeza da patria! — Do vosso patricio e admirador *J. A. de Mattos Pimenta.*"

Os actos de hontem do director de Instrucção Publica

O director geral de Instrucção assignou hontem, os seguintes actos:

designando as adjuntas Moema Bastos Manhães de Andrade para a 5ª mixta do 21º; Luzia Siqueira Lemos para a 1ª masculina do 6º districto; Stella Cunha de Lima e Silva para a 2ª mixta do 9º; Valentina Marcondes para a 7ª mixta do 2º; Noemia do Amaral Osorio para a 2ª mixta do 11º; Edith Suriqué de Uzeda para a 12ª mixta do 9º; Zilda Deschamps Cavalcanti Nazareth para a 14ª mixta do 8º, e Celeste Prado Carvalho para a 6ª mixta do 7º districto;

concedendo trinta dias de licença, para tratamento de saude, ás adjuntas Ambrosina Pires de Aragão Pinto e Dinorah Cabral Torres Gomes;

dispensando as substitutas de adjuntas Orminda Bicalho Tostes, Hebe Ribeiro de Castro, Aracy Campos, Maria Joanna Muniz, Haydée Gonçalves Maria da Gloria Leite da Costa, Maria G. Azevedo Branco, Almerinda Luiza Gonçalves e Lucy Azambuja de Lacerda.

— Requerimentos despachados pelo mesmo director: drs. Massillon Saboia de Albuquerque e Francisco Venancio Filho — Sim.

SERVENTIA VITALICIA DE UM ESCRIVÃO

Em apostilla, com data de hontem, "declarou-se que o bacharel Fernando de Lyra Tavares foi provido vitaliciamente, na serventia de escrivão e official do registro civil da 1ª Pretoria Civel, freguezia da Candelaria e Paquetá.

OS QUE ADQUIRIRAM IMMOVEIS

Luiz Bessa, predio á rua Buenos Aires n. 147, por 50:000$;

Libanio Antonio Marins, terreno em Campo Grande, por ... 1:500$000;

João Maria, terreno á Estrada da Queimada, por 1:900$000;

João Lopes, terreno á mesma estrada, por 7:000$000;

Albino Izidoro da Silva, barracão á rua Lambeda n. 21, por 4:000$000;

Porphyrio Bastos de Macedo, predio á rua Barão de Itapagipe n. 287, por 70:000$000;

Dr. José Cavalcanti de Castro Goyanna, uma fazenda conhecida por "Tinqui", em Campo Grande, por 60:000$000;

Roberto Magno de Carvalho, terreno á rua Leopoldo Miguez, por 30:000$000;

Francisco Guerra Fragoso, terreno á rua Barão Homem de Mello, por 8:720$000;

Kathleen Mc Weill, terreno na Estrada do Barro Vermelho, por 150:000$000;

Maria das Dores Alves Pereira da Rocha, predio á rua João Rodrigues ns. 16, por 12:845$400;

Joaquim Gimenez, terreno á Avenida Roma, por 2:800$000;

José Borges, terreno á Avenida Nova York, por 3:000$000;

Francisco Lopes Suzano, predio á rua José Bonifacio n. 45;

Thomaz Silva, terreno á rua Guamerin, por 2:000$000;

Charles Mundy Junior, terreno em Irajá, por 1:512$000;

Juliette Leão de Barros d'Isarahy, terreno á rua Figueira, por 40:000$000; e

Victoriano Ferreira, terreno á Estrada do Mendanha, em Campo Grande, por 5:000$000.

Para ler no bonde

AS QUEDAS MILAGROSAS

A proposito do desastre occorrido na rua de S. Pedro durante o curso da passada semana e onde a mão da Providencia, amavel, achou de restringir, favorecendo o mestre de obras, o numero de victimas, citam-se outros bafejos do invisivel, quando o padre Valois de Castro referiu a quéda milagrosa, por elle assistida, de um homem, que projectando-se do telhado de um terceiro andar á rua, soffreu, apenas, a luxação de um dedo, tendo, entretanto, caido, sobre o lagedo da calçada..

— *Isso não é nada, retruca-lhe o sr. Alcides Bahia. Em São Salvador, aqui está quem caiu (e batia orgulhosamente no seu niveo plastron de linho) de uma escada de cerca de duzentos degráos, todos de pedra, escada essa que communica a cidade alta com a cidade baixa, não tendo soffrido, com o desastre, a menor arranhadura.*

— *Duzentos degráos, Alcides? fez o padre Valois arregalando o seu olho ecclesiastico.*

— *Duzentos, respondeu o oxydado representante da nação.*

— *E a escada era de pedra, Alcides?*

— *De pedra, Valois.*

— *E não teve, você, na quéda, o menor arranhão?*

— *Como lhe disse.*

— *Assombroso!*

— *Apenas, accrescentou o sr. Alcides Bahia, a minha quéda...*

— *Foi do meio da escada?*

— *Não, do primeiro degrão...*

PLIC

A mumia de Cleopatra

Periodicamente, de doze em doze annos, ou de quinze em quinze, corre a noticia de que Cleopatra está enterrada em Paris. O boato irrita os egyptologos e faz-lhes dar de hombros; mas encanta os poetas, sobre quem a duvida feiticeira continúa a lançar eternos philtros de sonho e de amores.

Cleopatra dormindo o somno derradeiro em terra de França! A ultima das pharaonas douradas inhumada em Paris! E onde? Simplesmente a dois passos do edificio do "Matin", num bairro agitado e commercial, num sitio delicioso, num jardim encantado que se estende entre um edificio austero e uma rua cheia de frivolidades, isto é, no pequeno jardim da Bibliotheca Nacional, encravada entre a galeria Mazarine e a grade da rua Vivienne.

E' ali, sob um massiço de geranios roxos, perto de um velho repuxo murmurante, ao pé de dois castanheiros cujas flôres revoluteam como azas de aves sagradas, que dorme — entre o ruido dos "autobus" e o recolhimento do templo dos livros, a mais letrada e a mais voluptuosa das rainhas, amante de dois Cesares, nascida ao som de flautas encantadas e de pandeiros do immortal Aphrodite, e que fechou a historia do Egypto com soberba pagina de amor, escripta com sangue e beijos...

Foi em 1869.

Havia então na Bibliotheca Nacional de Paris muitas antiguidades egypcias, e, entre ellas, um lote de tres mumias despojadas dos seus envolucros, uma das quaes passava como sendo a de Cleopatra, por ser de typo grego e adoravelmente linda.

Essas tres mumias (as duas outras eram de homens) tinham sido trazidas do Egypto nas bagagens de Bonaparte. Dizem até que o grande Imperador passára uma noite inteira, na sua tenda, ao pé das Pyramides, com a bella embalsamada.

Para proteger as collecções contra os obuzes prussianos, em 1870, foram ellas levadas para os subterraneos da Bibliotheca. A humidade descompoz as mumias e quando a Communa tomou posse do edificio tinham um cheiro tão suspeito que o commandante da Guarda Nacional ordenou o enterramento das mesmas.

Assim é que Cleopatra nunca póde ser identificada.

Assignaturas

Aos nossos assignantes pedimos mandarem reformar as suas assignaturas até 31 de Dezembro, afim de evitar qualquer reclamação por falta da remessa da folha, visto que nesse dia remodelaremos a nossa expedição.

As assignaturas podem começar em qualquer época, mas terminarão sempre em 30 de Junho e 31 de Dezembro.

O preço da assignatura annual é de 60$000 e o da semestral de 35$000.

Toda a correspondencia que se referir a este assumpto, quer ordinaria, quer registrada, e bem assim os vales postaes, deve ser dirigida ao gerente V. A. Duarte Felix.

O marechal Setembrino está fóra de perigo

A conselho de seus medicos, segue para fóra desta capital, o marechal Setembrino de Carvalho, que sabbado passado teve um ameaço de congestão cerebral.

54 Os verdadeiros *dandys* da elegancia carioca vestem-se na — Guanabara — R. Carioca, 54. Central 92. (14072)

Desligamento de officiaes

Foram desligados do Estado-maior do Exercito, os seguintes officiaes superiores:, que frequentaram este anno o Curso de Aperfeiçoamento de Officiaes Superiores: coroneis Daniel Netto Simões da Costa, Luiz Sombra, Maximino Barreto, Trajano Ferraz Moreira e graduado José Azevedo da Silveira Sobrinho; tenentes-coroneis Arthur Xavier Moreira, Horacio Bittencourt Cotrim, João Torres Cruz, Luiz Atto Gomes Ferraz, Manoel Martins Ferreira e graduado Antonio Dias Teixeira de Mesquita; majores Alvaro Conrado Niemeyer e Innocencio Rosa de Queiroz.

De São Paulo

A PROPOSITO DA REFORMA DA BOLSA DE CAFE'

Desde que o sr. Azevedo Junior, senador, chefe da politica de Santos por delegação da commissão directora do P. R. P., soffreu aquella inesquecivel derrota, no pleito realizado na Associação Commercial para a escolha do representante do commercio no Instituto do Café, foi iniciada uma campanha systematica, no sentido de afastar a classe de qualquer intervenção nos negocios referentes ao producto que é a mais avultada mercadoria de exportação do Estado. Em consequencia do *parti pris* adoptado, appareceram varias medidas, todas da competencia do poder legislativo. O *leader* da hostilidade ao commercio, no Congresso, é o senador Fontes Junior. De uma feita, o apaixonado representante declarou que, em communicação triplice, enviada ao presidente do Estado, ao secretario da Fazenda e aos jornaes, a Associação Commercial de Santos havia declarado que *absolutamente* não se interessava mais pelos negocios relativos ao commercio de café e á sua defesa.

Semelhante declaração foi categoricamente contestada por aquella associação de classe. Foi baseado na supposta declaração que o sr. Fontes Junior justificou varias emendas, revocatorias de dispositivos da lei 1.416, de 14 de julho de 1914, que creou em Santos a Bolsa Official de Café. Entre os alludidos dispositivos foram destacados pelo sr. Fontes os que reconheciam a Associação Commercial santista como instituição representativa da classe, nos interesses geraes do commercio da praça de que é orgão e que instituiam a escolha de vinte commerciantes, entre os quaes seriam escolhidos os juizes para cada questão.

As emendas do sr. Fontes Junior foram precipitadamente approvadas, tanto por se afigurarem governamentaes, como por serem julgados inuteis os dispositivos visados pela politicagem... O que se queria, e foi conseguido, é que o commercio de Santos fosse impedido, em absoluto, de intervir nos negocios concernantes ao café. Não é preciso reflectir muito para logo verificar que só o interesse politico autorizaria tal iniciativa. O forte do commercio, em Santos, é o café. Ora, excluir a Associação Commercial da esphera em que se desdobram os negocios relacionados com o producto, é manietar o commercio santista, sujeitando-o a um constrangimento completamente injustificavel. Não bastou, aos politiqueiros, expulsar o commercio do Instituto, como foi expulsa a lavoura. Era necessario ir mais longe, e o sr. Fontes Junior, porta-voz governamental, foi ao extremo de inventar uma renuncia que a Associação Commercial contestou com energia.

Numa circular endereçada a seus membros, a Associação Commercial de Santos ponderou que a exclusão acintosa não será definitiva, porque os governos passam e o commercio fica... Conforma-se assim, o commercio da importante praça paulista, dizendo que virá outra administração que ponha as coisas em seu logar. Afinal, quando não ha remedio, vale a esperança. Não obstante conformar-se com a esperança em melhores dias, adverte a Associação Commercial de Santos:

"Como quer que seja, porém, o que se está praticando em obediencia a um capricho politico, e nada mais, muito póde prejudicar os interesses legitimos da praça, a cuja defesa precisamos acudir. Não queremos, entretanto, assumir nenhuma nova attitude, tomar nenhuma providencia antes de saber se os prezados consocios estão de accordo com a nossa orientação, inteiramente contraria á revogação dos artigos 17, 19 e mais dispositivos da lei acima citada, revogação essa que julgamos lesiva aos direitos e prerogativas da classe a que pertencemos."

A advertencia é, ao mesmo tempo, um appello. *Como quer que venha a ser*, devemos ponderar por nossa conta, o que ficará em prova é a "*revanche*" do governo contra uma classe que não se dobrou aos seus caprichos.

DR. RODOLPHO JOSETTI

Membro effectivo do Collegio Americano dos Cirurgiões e da Sociedade Allemã de Cirurgia.
Ex-assistente dos hospitaes de Berlim e do Rio de Janeiro. Director technico e cirurgião do Sanatorio Guanabara.
Especialidade: cirurgia thoracica e abdominal. Vias biliares e urinarias, appendicites, hernias, tumores, etc.
Consultorio: Treze de Maio, 36, 1º, 4 ás 6 horas. Tel. 1.000 Central. Residencia: Domingos Ferreira, 352. Tel. 2.000 Ipanema.
(6746)

A BUBONICA

Appareceram mais ratos pestosos na rua S. José

Ainda ha poucos dias no exame feito nos ratos mortos do predio da rua São José n. 31, era constatado o microbio da peste.

Agora novos ratos mortos apparecem no predio da mesma rua n. 46 accusando o exame bacteriologico o bacillo da peste.

A repetição desses casos em um mesmo ponto, denuncia a existencia de um fóco, que facilmente se irradiará se uma medida radical não for adoptada immediatamente pelas autoridades sanitarias.

Não se fazendo o expurgo, systematico, dos predios vizinhos não sabemos quaes sejam as outras medidas que a Saude Publica tem posto em pratica para impedir a propagação da peste nesta cidade.

DESPACHOS DE TRABALHOS DE UMA ESCULPTORA PATRICIA

Foi restituido ao Departamento Nacional do Ensino pelo ministro da Justiça o processo relativo á conta do Lloyd Brasileiro proveniente de despachos de trabalhos da esculptora Margarida Lopes de Almeida, nossa pensionista na Europa.

DOS "NICHOS" DA IMPRENSA...

O SR. WENCESLÃO ESCOBAR, DESCRENTE DOS GOVERNOS REPUBLICANOS!...

Tres votações apenas

Foi bastante interessante a funcção de hontem na Camara. Dois oradores apenas, um em cada phase dos trabalhos, e ambos, o que é raro, conseguiram prender a attenção do plenario.

Havia no expediente uma mensagem do Executivo: pedindo o credito de 6:353$333 para pagamento dos vencimentos a que tem direito o commissario de policia José Joaquim Gonçalves, no periodo de 1 de setembro de 1925 a 22 de junho de 1922.

DESCRENTE DA REPUBLICA...

O sr. Wenceslão Escobar foi o primeiro orador. Fez um retrospecto dos governos republicanos, manifestando suas duvidas quanto ao futuro do paiz.

O representante gaucho começa affirmando ignorar se voltará ao seio da Camara, na proxima legislatura, porque, a seu ver, a eleição de candidatos hostis ás situações dominantes nos Estados é summamente incerta. Assim, deseja manifestar da tribuna as suas apprehensões sobre o futuro da Republica. Acha que a fórma republicana federativa não tem tido execução no paiz e que é mistér mudar de rumo, sob pena de sobrevir o desmembramento. A esse respeito reputa perniciosa a acção de alguns governos estaduaes, que, na opinião do orador, a par da má gestão financeira, sonegam ao povo as franquias constitucionaes. Estranha que para esses abusos não haja correctivo.

A proposito do telegramma circular expedido pelo ex-presidente aos governos estaduaes, sobre a necessidade da intensificação da educação civica e moral da mocidade, refere-se ao reconhecimento de poderes para a constituição da actual Camara e renovação do terço do Senado, e, bem assim, ás ultimas eleições municipaes.

Diz que a vontade das massas, sinceramente manifestada na escolha dos seus representantes, é a razão de ser de todos os povos que se presumem de ser livres; mas o processo que offerece a maior garantia a essa manifestação nos comicios eleitoraes é o voto secreto. Contra tal systema, entende que não se podem oppôr argumentos como o de que a cultura do povo brasileiro não chegou a um estado que permitta a sua applicação. Não desconhece que no inicio da sua execução podem surgir irregularidades, mas, por isso mesmo, pensa de toda conveniencia começar pelos centros mais cultos — capitaes e cidades importantes, onde justamente se torna mais necessaria a garantia da liberdade de voto.

Na existencia do voto secreto na Argentina, no Uruguay e no Paraguay, vê a significação de que os homens dirigentes daquelles paizes têm alma effectivamente republicana, conhecem a verdadeira democracia; quanto ao Brasil, aponta desinteresse pelas garantias dos direitos dos cidadãos.

Refere-se á organização politica do Rio Grande do Sul, qualificando-a de dictatorial; não obstante, é apoiada pelos demais governos da União.

Pergunta porque ha de ser o Brasil sempre retardatario na marcha progressiva dos feitos que illustram e aprimoram o aperfeiçoamento da civilização mundial. Assim foi na independencia, na proclamação da Republica, na abolição da escravatura e sel-o-á na adopção da verdade do suffragio pelo voto secreto. Faz ainda outras considerações, alludindo tambem ás causas determinantes dos movimentos armados e aos factores que alimentam revoltas espirituaes, concluindo por salientar que nenhum delles encerra a idéa de desmembramento de qualquer das unidades federadas.

AS VOTAÇÕES

Não havia numero á ordem do dia. Debateu-se, por isso, em 2º turno, o projecto financeiro do governo. Falou, dissentindo de alguns de seus dispositivos, o sr. Armando Burlamaqui.

Em meio do discurso do *leader* piauhyense, já havia *quorum*. Interrompendo suas considerações, foram votados tres projectos: autorizando a abrir, pelo Ministerio da Fazenda, o credito especial de 23:119$748, para pagamento a d. Olympia Passos (3ª discussão); do Senado, autorizando o governo a vender os terrenos pertencentes ao antigo Arsenal de Marinha da Bahia (3ª discussão); autorizando a abrir, pelo Ministerio da Fazenda, o credito de ..... 400:000$000, ouro, e papel, ... 1:265:915$305, supplementar a varias verbas do Ministerio da Marinha (2ª discussão).

Faltando numero para as demais proposições, voltou a falar o sr. Armando Burlamaqui, que proseguiu na sua critica ao projecto financeiro.

Encerrada a discussão, o sr. Julio Prestes prometteu responder ás criticas formuladas por occasião da 3ª discussão. E encerrou-se a sessão.

BENEFICIANDO O PORTO DE CAMOCIM

Ficaram sobre a Mesa dois projectos: um, mandando alfandegar a Mesa de Rendas do pórto de Camocim, no Estado do Ceará e outro, autoriza o Executivo a despender até 300:000$, com os melhoramentos do mesmo porto, melhoramentos que dizem respeito á dragagem do canal e á fixação das dunas do sul da cidade.

PLACAS ESMALTADAS
Para firmas, numerações, reclames, etc.
na FUNDIÇÃO INDIGENA.
(7039)

Dispensando do ponto varios empregados da Prefeitura

Foram dispensados do ponto, de conformidade com a lei, os seguintes empregados da Prefeitura: Ernani de Souza e Silva, do Theatro Municipal; Domingos Blanco, Camillo Gomes da Silva, ambos da Directoria de Obras; Alipio José, Gabriel Gomes da Silva, José Souza Lima Junior, todos da Limpeza Publica; José dos Santos, da Officina Geral; e Tancredo Alfredo de Andrade, do Almoxarifado Geral.

UM INSPECTOR ESCOLAR DE S. PAULO PARA A INSTRUCÇÃO PUBLICA

O dr. Renato Jardim, director de Instrucção, recebeu hontem, em seu gabinete, o dr. Marcondes, inspector escolar de São Paulo, que veiu a chamado, afim de occupar importante funcção no ensino geral desta capital, como technico que é no assumpto.

A grande questão do momento

Como o sr. João Lyra encara a politica monetaria do novo governo e outros palpitantes problemas financeiros

Na reunião de hontem, da commissão de Finanças do Senado, o sr. João Lyra, relator do Orçamento da Fazenda, proferiu a leitura do seguinte parecer, que foi assignado por toda commissão.

"Na discussão do Orçamento da Fazenda, em plenario, o sr. senador Paulo de Frontin manifestou algumas divergencias doutrinarias, deixando, entretanto, bem expressa a sua orientação, que não differe absolutamente da do relator, quer quanto á necessidade da solução do problema sobre que versam, quer quanto ao fim das medidas a serem adoptadas. E a formula que serve de remate ao notavel discurso de s. ex. — "supprimir o papel moeda e como systema monetario adoptar o padrão ouro" —, não se distancia do pensamento que resumem as seguintes palavras constantes do parecer: "Não tenhamos illusões. Só será possivel extinguir a ficção que encerra o valor nominal da moeda inconversivel, levando a effeito o saneamento do meio circulante, isto é, supprimindo o curso do papel em cuja expressão monetaria se reflectem as naturaes alternativas do credito."

Obrigando-nos a apreciar as autorizadas impugnações do preclaro representante do Districto Federal, quando tivessemos de opinar sobre as emendas apresentadas, quizemos sobretudo patentear o proposito de considerar devidamente as advertencias de s. ex., que não exprimem discordancias fundamentaes mesmo em relação aos dados que nos pareceu conveniente offerecer ao exame do Senado.

E' possivel que não tenhamos sido bem claros na externação de nossas idéas, advindo dahi interpretações differentes de nossas palavras, como succedeu quanto á referencia feita ao exemplo offerecido pelo Canadá.

Não nos equivocamos, como suppoz o illustre sr. senador Frontin, quando accentuamos que aquelle paiz tem conseguido "continua prosperidade, sendo-lhe, entretanto, desfavoraveis durante annos consecutivos, os resultados do movimento commercial externo".

Falavamos das nações credoras e das devedoras, tendo assignalado ser geral a crença de que aquellas poderão apresentar *deficits* na balança do commercio, e serem estes cobertos pelas importações invisiveis ordinariamente provenientes de renda de capitaes em giro no exterior, elementos de que não dispõem as nações devedoras, por isso, forçadas, para a estabilização do meio circulante, a pretender saldos avultados na balança commercial.

Em capitulo anterior, tinhamos manifestado francos applausos á politica monetaria do presidente Washington Luis. Procuravamos deixar bem nitido o pensamento, que predominou em nosso parecer, de fazer resaltar as vantagens da moeda conversivel. Por isso, propositalmente, aproveitamos o ensejo de salientar que o Canadá, onde a circulação é conversivel, as demonstrações sobre o balanço commercial contrastam com a situação economica.

Ali, houve *deficit* durante 10 annos consecutivos, no total de £ 261.131.000, ou, sejam ...... 1.269.096.660 dollars canadenses. E' incontraditavel que, se essas demonstrações tivessem na economia a repercussão que muitos theoricos lhes attribuem, o metal que lastreava a circulação conversivel do Canadá teria emigrado para cobertura das differenças a mais da importação sobre a exportação.

Deu-se, entretanto, o contrario. O lastro metallico era em 1906 de $75.784.482 e em 1914 estava elevado a $104.600.105. O capital dos principaes bancos sommava, em 1906, $95.000.000, e, em 1914, $117.760.000, tendo os depositos subido, no mesmo periodo, de $654.839.000 a .... $1.114.210.000.

E' certo que a exportação cresceu de $201.204.000 a ..... $454.828.000, mas a importação tambem augmentou de .... $256.185.000 a $634.663.000, e o *deficit* da balança commercial, que tinha sido de $54.981.000, triplicou em 1914, quando attingiu a $179.835.000.

Considerou o eminente financista, sr. Paulo de Frontin, que sommamos quantidades heterogeneas, reunindo o papel emittido pelo governo ao da emissão do Banco do Brasil.

Não precisaremos analyzar desenvolvidamente, a questão para tornar indiscutivel a procedencia da demonstração feita. As subtilezas que ella encerra não affectam a observação que quizemos assignalar. Ha dissemelhanças sensiveis até mesmo entre as notas conversiveis. As que são emittidas pelo Thesouro não se eximem da faculdade, que é assegurada ao governo, em qualquer tempo, de assenhorear-se do lastro existente e impôr-lhes curso forçado, ao passo que o lastro das de emissão bancaria pertence ao possuidor do papel, que só em virtude de razões de Estado soffre attentado a esse e a todos os demais direitos de propriedade.

Mas, para o fim que tivemos em vista, não ha duvida que, emittido pelo Thesouro ou pelo Banco do Brasil, o papel em circulação, comprehendido em nosso calculo, é, neste momento, todo elle inconversivel, não representando, pois, quantidades heterogeneas.

Seria inexplicavel, por exemplo, que em vez de procurarmos determinar o cambio de 1926 pelo indice do augmento da inflacção, o tivessemos feito para o anno de 1912, sommando a emissão do Thesouro relativa á Caixa de Conversão. Nesse caso seria fundada a objecção do brilhante parlamentar, sr. Paulo de Frontin, que, contestando as conclusões a que chegamos relativamente á balança commercial em 1918 e 1919, fez tambem apreciações que realçam a harmonia de suas impressões com as do relator.

Disse s. ex. que não se póde tomar um anno isolado: que os annos se succedem, os factos concretos se encadeiam e a acção de uns sobre os outros se manifesta evidentemente.

Foi, exactamente, por assim pensarmos que em nosso parecer fizemos, além do confronto a que acima nos referimos, o das taxas de dois quinquennios, isto é, o de 1916-1920 com o de 1921-1925. E ainda ahi as conclusões não se afastam, de maneira alguma, das encontradas na primeira comparação por nós estabelecida, conclusões que comprovam não terem tido os saldos a influencia apregoada no movimento oscillatorio do nosso cambio.

S. ex. attribuiu a quéda verificada nas saidas de café em 1918 a se ter tornado difficil, na ultima phase da guerra, a exportação desse producto. Mas essa exportação foi tambem perturbada então pela geada, talvez a causa principal da retracção no 2º semestre daquelle anno das saidas de café, pois sacrificou grande parte dos cafezaes de uma vasta zona de São Paulo, prejudicando não só a colheita como a safra seguinte, de 1919-20.

A safra de 1918-19, calculada em 13 milhões de saccas, rendeu só 9 milhões; a de 1919-20, avaliada em 12 milhões, não foi além de 6.727.920 saccas.

E' verdade que tivemos accumulado em nossos portos, naquella época, grande stock de café, mas não foram as difficuldades de exportal-o que occasionaram esse accumulo, porquanto nossa producção de café no periodo da guerra foi superior á do periodo identico, que o succedeu. Nos annos de 1910 a 1913 produzimos 50.562.000 saccas e no quadriennio posterior, 1914-1917, nada menos de ..... 57.946.000.

Privados, como ficamos, de vendas directas para o nosso maior mercado da Europa, a Allemanha, mesmo que não tivessemos tido augmento de producção, como, de facto, tivemos, era natural que as saidas de café decrescessem com a ausencia de tão importante comprador. Mas, nem mesmo assim decaiu a nossa exportação. No quadriennio de 1910-13 exportámos 46.329.000 e no seguinte, 51.976.000 saccas.

Para se não suppôr que supprimimos os dados da exportação do café em 1918, que é o anno em causa, façamos novo confronto entre o quadriennio de 1911-1914 e o de 1915-1918 e ainda assim concluiremos que os algarismos do 2º são superiores aos do 1º.

No quadriennio de 1915-1918, as saidas sommaram 48.139.600 e no anterior, 1911-14, ... 47.875.000 saccas.

Durante a guerra, devido á quéda do cambio, os preços do café, em moeda estrangeira, soffreram não pequeno decrescimo, mas a media em nossa moeda não teve sensivel modificação.

A cotação media em 1913 foi de 6$190, em 1916 de 6$504, em 1917 de 5$559 e em 1918 de ... ...065. Confrontando os preços maximos, verificaremos ter sido, em 1913, de 8$170 e, em 1918, de 11$371.

Outro factor consideravel da menor exportação em 1918 foi o convenio celebrado entre a União e o Estado de S. Paulo, em virtude da lei n. 3.316, de 16 de agosto de 1917. O governo federal emittiu a importancia de 110.000.000$000 que, por intermedio do Banco do Brasil, foi entregue ao governo daquelle Estado, e por este empregada na acquisição do café, elevando-se assim o stock em 30 de junho de 1918, nas praças do Rio e Santos, a 6.484.122 saccas, quando, na mesma data de 1917, as existencias eram apenas de 1.084.475 saccas.

Compulsando as estatisticas daquella época, notamos que a quéda da exportação do café se deu no 2º semestre do anno de 1918, 2.946.771 saccas, contra 4.486.277 no 1º semestre. E' sabido que antes do estabelecimento dos armazens de café no interior, a exportação fazia-se quasi toda no 1º semestre da safra ou seja no 2º semestre do anno, e isso se comprova com as estatisticas existentes.

A geada, portanto, contribuiu principalmente para a retracção das saidas do café no 2º semestre do anno.

Recordamos todos estes dados para que se possa ver melhor nossa situação em 1918, quanto á estabilidade do cambio.

A noticia do desapparecimento de grande parte da colheita pendente naquelle anno, com a certeza de maiores prejuizos ainda para a safra vindoura; a confirmação, portanto, da destruição de uma percentagem elevada de nossa producção, não poderia deixar de reflectir-se no credito de nossa balança de contas, provocando oscillações na taxa do cambio, ainda que se não attendesse ao grande *deficit* que nella se verificou.

Além disso, em 1918 nada fazia prever o verdadeiro *boom* de preço a que assistimos com surpreza geral em 1919, muito embora facto identico se tivesse verificado após a assignatura da paz em 1919. Todos imaginavam, ao contrario, que uma vez cessado o estado de guerra, os preços voltariam ao seu nivel anterior e por isso as previsões para 1919, com uma safra reduzida a 6.727.920 saccas, quando a media de varios annos tinha sido de 12 milhões, não podiam ser optimistas a nosso respeito. Mais natural teria sido, pois, a quéda do cambio, se este fosse, como dizem que o é, funcção exclusiva da balança commercial. Convém observar, tambem, que o café armazenado estava fóra das cogitações do mercado, pois pertencia ao governo que, naquella época, não se mostrava disposto a vendel-o. Assim, sobre o café em stock, nada se podia saccar por antecipação para cobrir os *deficits* que se verificaram no correr do anno de 1918.

Tambem a baixa do cambio, ou, a elevação do agio do ouro, que teve seu inicio, aqui, em junho de 1920, não se póde attribuir ao desequilibrio da balança commercial, pois para isso mais influiu a quéda dos preços de todas as mercadorias.

Com a crise mundial que começou a desenhar-se em meiados de 1920, os preços soffreram oscillações bruscas, caindo muitos delles abaixo de 50 % das cotações maximas, até então attingidas. O assucar, por exemplo, que se vendia em Nova York, em 19 de março de 1920, a 23 1|4 cents. a libra, em novembro do mesmo anno, só valia 3, 75 cents e caia ainda em dezembro de 1921 a 1, 90 cents.

Com o café a situação não era muito differente, porquanto, cotado a 24,65 cents a libra, naquella mesma praça, em 28 de junho de 1919, descia a 14 cents em dezembro e estava em agosto de 1920 a menos de 5 cents.

Devido aos preços, deprimidos de cerca de 50 %: á estagnação de negocios e á falta de credito, a nossa circulação tornou-se demasiada para as transacções. A providencia indicada para impedir a sua depreciação seria a contracção, mas circumstancias outras nos fizeram agir de maneira contraria, pois foi ella dilatada, e, de 1.748.399 contos, em 1919, passou a 2.049.454 contos, em 1921, e dahi até fins de 1924 continuou crescente.

Não deixaremos de reconhecer que os *deficits* accusados em 1920 e 1921, na balança commercial, eram mais apparentes do que reaes, além de outros motivos, em virtude do processo dos calculos adoptados.

Verificada a crise em 1920, os exportadores no exterior, com receio de maiores baixas, e de cancellamento de encommendas forçaram a despachar com rapidez as que tinham sido feitas muito antes da crise e as facturavam pelo preço por que havia fechado o negocio. Esses valores é que figuraram em nossa importação, ao passo que os da exportação eram os das praças remettentes por occasião dos embarques, embora nossas mercadorias pudessem ter sido tambem negociadas a cotação muito superior. Se tivessemos pago a importação pelo preço que figurava na estatistica, ainda assim a balança commercial não era verdadeira, porque os valores da exportação figuravam aquem do preço real por que foram negociadas as mercadorias.

Mas, com a importação daquelles dois annos, além de muita mercadoria vinda em consignação, passou-se um facto que merece ser accentuado, pois motivou a vinda de representantes de casas americanas e européas, já não principalmente para collocarem aqui novos productos, mas para se desembaraçarem, por qualquer preço, em moeda papel, do grande stock de mercadorias que os importadores haviam abandonado nos armazens das alfandegas. Levando em conta os rebates no valor dessas mercadorias e os accordos feitos directamente entre os negociantes daqui com os exportadores no exterior, haviamos de verificar que aquelles *deficits*, se não desappareceram de todo, pelo menos decresceriam notavelmente.

Nessa questão, repetidamente debatida, da balança commercial, ha um facto que merece ser especialmente considerado. Sommando-se o commercio exterior de todos os paizes, resulta que ha ordinariamente um grande *deficit*, sem ser conhecido em favor de que parte da terra.

No "Memorandum sur les Balances du Commerce Exterieur", 1910-1924, publicação da organização economica e financeira da Sociedade das Nações, ha interessantes esclarecimentos, dos quaes se verifica que em 1920 e 1921, dos 24 paizes da Europa, apenas a Tcheco-Slovaquia apresenta em seu commercio exterior saldo favoravel nos dois annos. Na America, sobresaem os Estados Unidos, mas devido á base do calculo do valor da importação. Na Asia, não ha nenhum. Na Oceania, a Australia teve *deficit* em 1921 e a Nova Zelandia em 1920. Na Africa só a União Sul Africana teve saldo, mas apenas em 1921, apezar de sua grande exportação de ouro.

Dadas essas explicações, que tornam evidente não haver desharmonia entre as observações feitas pelo relator e as opiniões proficientemente sustentadas pelo insigne parlamentar, sr. Paulo de Frontin, passaremos a emittir parecer sobre as emendas offerecidas, na 2ª discussão, ao Orçamento da Fazenda, em seguida á justificação de cada uma dellas."

A Leopoldina e os ferroviarios

Acertámos, na conjectura...

Ao commentarmos a apuração da eleição realizada para a escolha de dois representantes da classe no Conselho Administrativo da Caixa de Pensões, da Leopoldina, e estranhando a relutancia da directoria da estrada em consentir que fosse lavrada a respectiva acta, dissemos que essa attitude mascarava alguma surpreza aos interesses dos ferroviarios, vencedores no pleito.

Conjecturámos acertadamente. No dia seguinte, após a incubação de seu plano, a directoria da estrada, por intermedio de seu preposto — um funccionario que conta apenas 5 annos de serviço e que ainda é, por isso, demissivel, — mandou lavrar a acta, deu como eleitos os dois candidatos vencedores, mas não, autorizou a expedição de diploma senão a um delles.

Ao sr. Virgilio Rodrigues não foi expedido, pelo presidente da apuração, o competente diploma, sob a allegação de não ser elle "ferroviario". Já vimos que esse funccionario, cujos direitos foram plenamente reconhecidos por varias decizões do Conselho Nacional do Trabalho, appellou para o poder judiciario, obtendo sentença da Côrte de Appellação, em favor de seu direito. O accordão manda reintegrar o empregado que a companhia, infringindo dispositivos insophismaveis da lei dos ferroviarios, abusivamente demittiu, quando no exercicio de representante dos companheiros, no Conselho de Administração da Caixa.

Deante da attitude da Leopoldina, os dois delegados do pessoal, com assento na mesa apuradora, expediram ao dr. Virgilio Rodrigues o diploma que não podia ser negado, em face do resultado que a acta registrou.

Parece que essa questão chega a um termo em que se tornará inevitavel a intervenção dos poderes publicos, no sentido de compellir a Leopoldina a respeitar uma lei que não se fez apenas para "inglez ver" e... desacatar. E tanto mais opportuna é essa intervenção, quanto é certo que o Congresso está ultimando a approvação da reforma da lei que as companhias ferroviarias estrangeiras, nomeadamente a Leopoldina e a São Paulo Railway, ostensivamente annullam, por meio de suas reincidentes hostilidades aos beneficiados por ella.

Acções propostas hontem, no fôro local

Perante o Juiz da 2ª Vara Civel foram propostas as seguintes acções.

Ordinarias — João da Silva Carneiro, contra Barroso Mendes & Comp., referente a um pedido de indemnização pela quantia de 120 contos.

— Armando Ribeiro contra M. D. Rodrigues, para como fiador da Companhia Edificadora Mineira, pagar alugueis do predio 318 da Avenida Amazonas, no valor de 8:050$000 e mais a multa contratual de 10 contos.

— Fernando Pinto Ferreira contra Helena Rochmann para a cobrança da quantia de ...... 12:479$000

— Paula Francisco de Mello contra Cypriano A. da Silveira para remissão de contrato e multa de 20 contos.

CONSEGUIU O BENEFICIO DO "SURSIS"

O Juiz da 2ª Vara Civel concedeu "sursis" a Jayme dos Santos Pinto, que fora condemnado a dois mezes de prisão.

Subvenção para o Dispensario dos Pobres de Fortaleza

O ministro da Justiça declarou que ao Dispensario dos Pobres de Fortaleza, no Estado Ceará, cabe, no corrente exercicio, a subvenção de seis contos de réis..

NA MARINHA

O tempo de embarque de pessoal do gabinete do ministro e do director do Lloyd

E' objecto de commentarios, na Armada, o facto de constar do almanack da Marinha deste anno, que os capitães-tenentes Muniz Barreto e Carlos Carneiro, respectivamente, chefe e official de gabinete do ministro da Marinha, bem assim o capitão de corveta Cantuaria Guimarães, director do Lloyd, contam com tempo de embarque completo.

Para o caso, a nossa attenção tem sido chamada, em varias cartas que temos recebido, o que nos levou a procurar, no gabinete do ministro, os esclarecimentos necessarios.

Attendidos pessoalmente pelo almirante Pinto da Luz, certificamo-nos de que, realmente, no referido almanack figura por engano, como completo, o tempo de embarque daquelles officiaes.

Entretanto, desde 10 de setembro ultimo, por aviso ministerial dirigido á Directoria Geral do Pessoal, foi esse erro devidamente rectificado.

Podemos, ainda, adeantar, que os capitães-tenentes Muniz Barreto e Carlos Carneiro deixarão, em janeiro proximo, as funcções de que se acham investidos presentemente, afim de terem commissões de embarque.

O mesmo succederá ao commandante Cantuaria, logo que lhe seja dado substituto na directoria do Lloyd.

IMPERATRIZ LEOPOLDINA

Centenario do seu fallecimento

Em sessão especial, que se realizará sabbado proximo, o Instituto Historico e Geographico Brasileiro commemorará o centenario do fallecimento da imperatriz Leopoldina, que occorre naquella data.

O dr. Max Fleiuss, secretario perpetuo do Instituto, fará na mesma sessão uma conferencia sobre a primeira imperatriz do Brasil, a qual, na época da sua morte, estava na regencia do Imperio.

Era intenção do Instituto promover a construcção de um mausoléo que recolhesse, definitivamente, os restos da princeza, grande amiga do Brasil, abandonou, porém, a idéa pela declaração, que fez o principe d. Pedro de Alcantara, de pretender remover para Petropolis não só os despojos de d. Leopoldina, como os de outros membros da familia imperial, que se acham no Convento de Santo Antonio.

Na manhã de 11, ás 9 ½ horas, o Instituto fará celebrar uma missa naquelle convento, pela alma da inesquecivel princeza.

A sessão realizar-se-á ás 5 horas da tarde.

A COMPANHIA DE ESTRADAS DE FERRO CONTINÚA A ELECTRIFICAR SUAS LINHAS

A "General Electric Cº." é contractada para fornecer o material para um novo trecho.

Baseados nos magnificos resultados que tem obtido com a electrificação de diversos trechos de suas linhas, a CIA. PAULISTA DE ESTRADAS DE FERRO acaba de contratar com a GENERAL ELECTRIC Cº a electrificação completa de mais 80 kms. de linha, entre São Carlos e Rincão.

Para o novo trecho a ser electrificado com grandes beneficios para suas localidades, a GENERAL ELECTRIC Cº, além de tres locomotivas para trens de passageiros, linhas de alta tensão e catenaria, fornecerá, tambem, o equipamento completo para duas subestações conversoras.

Com este novo trecho, o total das linhas da CIA. PAULISTA, electrificadas com material "G. E." ficará elevado a 214 kms., nos quaes se contam nada menos de cinco subestações.

(14500)

INFORMAÇÕES UTEIS

PAGAMENTOS NO THESOURO

Na 1ª Pagadoria do Thesouro Nacional serão pagas hoje, as seguintes folhas do 6º dia util:

Gabinete de Identificação e Estatistica, filiaes — Aposentados da Justiça — Avulsa da Agricultura e Inspectoria de Pesca (extincta) — Montepio do Exterior — Aposentados da Agricultura e Exterior. — Aposentados da Guerra — Posto Zootechnico, Fazenda Santa Monica e Curso complementar.

PAGAMENTOS NA PREFEITURA

Pagam-se hoje os seguintes folhas de vencimentos de outubro: Directoria de Assistencia; aposentados, contencioso, avaliadores; mensalistas e diaristas da Directoria de Obras; Garage; Officina Geral; Avenida dos Trapicheiros e não titulados do theatro Municipal.

Rapidos — Directoria do Patrimonio; Bibliotheca; Almoxarifado; Escola Dramatica; Limpeza Publica; Directorias de Obras e do Patrimonio, Theatro Municipal.

Serão pagas hoje as seguintes folhas: professores da Escola Profissional Masculina, Aposentados, Jubilados, Reformados e Alugueis de casas.

SERVIÇO POSTAL

O Correio expede malas hoje, pelos seguintes vapores:

"Avon", para Bahia, Dakar e Europa via Lisboa, recebendo impressos, até 3 horas; cartas para o interior da Republica, até 5 1|2; idem, idem, com porte duplo, até 6 horas; cartas para o exterior da Republica, até 6 horas.

"Darro", para Lisboa, Vigo e Liverpool, recebendo impressos, até 6 horas; cartas para o exterior da Republica, até 7 horas.

"Orania", para Bahia, Recife e Europa via Lisboa, recebendo impressos, até 8 horas; cartas para o interior da Republica, até 8 1|2; idem, idem, com porte duplo, até 9 horas; cartas para o exterior da Republica, até 9 horas.

"Duque de Caxias", para Victoria e mais portos do norte, recebendo impressos, até 4 horas; cartas para o interior da Republica, até 4 1|2; idem, idem, com porte duplo, até 4 1|2; cartas para o exterior da Republica, até 5 horas.

"Commandante Vasconcellos", para Santos e mais portos do sul, recebendo impressos, até 4 horas; cartas para o interior da Republica, até 4 1|2; idem, idem, com porte duplo, até 5 horas.

"Conte Verde", para Barcelona e Genova, recebendo impressos, até 10 horas; objectos para registrar, até 10 horas; cartas para o exterior da Republica, até 12 horas.

SUMMARIOS DE HOJE

Nas varas criminaes estão marcadas para hoje os summarios de culpa dos seguintes réos, que, nellas estão sendo processados:

Na 2ª: Charbel Zamista, Isidoro Silva Santos e Turibio Alves Rodrigues Amorim; na 4ª: Hildebrando Garceia e Ascendino de Barros Pereira; na 6ª: Casemiro Cardoso, Waldemiro Pinto da Silva, Ary Dubo e Filgueira, Francisco Machado Vieira e Benedicto Gomes de Araujo, e na 7ª: Antonio do Nascimento e Alberto J. Pinto.

Haverá, tambem, na 8ª vara criminal, os julgamentos dos réos Mario de Oliveira, Odette Borges Salles e Luiz Ester

Nasceram juntos, juntos morreram!

Acabou em lagrimas e luto a festa que começara entre risos e alegrias

O Destino tem dessas ironias impiedosas e crueis: quando a alegria estúa, e vibra a gargalhada, em geral faz com que a lagrima e o luto, numa brutalidade tremenda, encham lares de dôr e de infelicidade.

Foi assim, ante-hontem. Uma familia alegre e feliz commemorava o anniversario de seu chefe. O ambiente da festa era de risos. Subito, tudo se transforma em lagrimas e luto. A morte terrivel e inexoravel estendeu as suas negras azas sobre aquellas cabeças, levando a dôr e a infelicidade a dois lares até então venturosos.

O ANNIVERSARIO DE UM CHEFE DE FAMILIA

Proprietario e negociante em Marechal Hermes, tem o sr. Albino Rodrigues a sua familia ali, onde é geralmente bemquisto. Domingo fez elle annos.

Alegre, espansivo, de genio folgazão, resolveu commemorar a sua data natalicia com uma convescote, escolhendo a Barra da Gavea, para o logar da festa.

— E' um lindo logar! — disse. Lá passaremos um dia delicioso.

Com esse intuito, convidou algumas familias amigas, mandando preparar o seu automovel e alugando um outro, de praça, para a conducção dos convidados.

UM TRISTE PRESENTIMENTO?

Quando o sr. Albino Rodrigues falou aos seus filhos gemeos

A sra. Diva Rodrigues de Andrade, que pereceu afogada.

José Rodrigues e Diva Rodrigues de Andrade, no passeio, elles protestaram:

— Não papae: festejaremos seu anniversario em casa.

— Por que não daremos esse passeio, aproveitando a opportunidade?

— Nós ficaremos, e faremos a festa aqui mesmo.

O negociante e capitalista insistiu, acabando por vencer.

— Pois bem: iremos. Mas prefeririamos fazer a festa em casa.

O velho regosijou com a victoria: os filhos mais velhos, que são gemeos, tinham accedido e, assim, a festa para elle teria mais encantos.

— Sairemos cêdo de casa, então, — concluiu o sr. Albino Rodrigues, esfregando as mãos de contente.

PARA A FESTA DE AUTOMOVEL!

Reside o sr. Albino Rodrigues á avenida Frontin n. 79, em Marechal Hermes, morando em sua companhia seu filho José Rodrigues, casado com d. Rosa Duarte Rodrigues.

A irmã gemea de José, d. Diva Rodrigues de Andrade, morava em casa vizinha, isto é, no numero 80, da avenida Frontin. Casada com o sr. Accacio de Andrade, era feliz.

Cêdo os dois casaes, em companhia do sr. Albino Rodrigues e dos demais convidados, tomaram os automoveis que os deveriam levar á Gavea. Tinham os carros os ns. 10.982, particular, e 1.141, de praça, dirigido, este, pelo "chauffeur" José Alves Carvalheira e aquelle, de propriedade do anniversariante, pelo motorista Lindolpho José Rodrigues Filho.

A caravana partiu a rir e a brincar, muito alegre e satisfeita, longe de acreditar que vol-

O joven José Rodrigues, que morreu afogado quando pretendia soccorrer a irmã gemea.

taria diminuida de dois membros e cheia de dôr, de lagrimas e de luto...

Inexoravel destino!

EM MEIO DO CAMINHO

um dos membros do alegre grupo propoz ficarem todos na Gruta da Imprensa. Iam, então, pela altura do Leblon.

— Não — protestou Diva — já que saimos, completemos o passeio: vamos até á Gavea.

— Muito bem! — approvou o sr. Albino Rodrigues, apoiado por outros convidados.

E o auto rodou, celére, entre a galhofa de todos, rumo da recta da Gavea, indo estacionar no "bar" existente nas proximidades do logar denominado Cascata.

Ali todos saltaram, no meio da mais esfusiante alegria, feliz o sr. Albino Rodrigues entre seus filhos e seus amigos.

UMA IDÉA INFELIZ

O grupo esteve, durante algum tempo, a rir e a brincar no "bar". Depois, alguem teve uma idéa infeliz:

— Vamos tomar banho de mar?

O sr. Albino Rodrigues e sua esposa d. Aracy Brasil Rodrigues, paes de José e Diva.

— Não façam isso — interveiu um dos conhecedores do logar.

— Por que?

— Esse logar é perigosissimo e já tem devorado varias vidas.

No entanto, o canal, ao lado, tão calmo, isto é, sem ondas, embora com uma grande correnteza, animava alguns menos precavidos.

— Pois vamos vêr! — propoz um.

— Eu sou como S. Thomé?... — chasqueou outro. Quero ver para crer...

— Muito bem! Vamos todos!

MORRERAM COMO NASCERAM: JUNTOS

Tomando botes, o grupo atravessou o pequeno canal, indo para uma enorme pedra, no Canal da Boca da Barra.

A sra. Diva Rodrigues de Andrade era a mais afoita. Muito moça, pois contava, como seu irmão, apenas 20 annos, estava sempre alegre, sendo muito estimada pelo seu genio espansivo.

— Vocês não têm coragem de cair nagua? — interpellou ella aos outros.

— Todos dizem ser perigoso...

— Qual nada! Vou experimentar...

E, juntando á palavra a acção, a inditosa moça, tendo trocado o vestido fino com que fôra ao convescote por um outro velho e inferior que levara, entrou nagua, julgando que o logar razo "désse pé".

As aguas abriram-se, receberam seu corpo, que afundou e novamente se fecharam sobre sua cabeça. Veiu ella logo depois á flôr dagua, mas uma vaga forte a envolveu, arrastando-a para longe.

Vendo a irmã gemea a morrer, o sr. José Rodrigues, num gesto rapido, atirou-se a agua. Teve,

O chauffeur Lyndolpho José Rodrigues Filho.

porém, a mesma sorte da moça: envolvido pelas ondas, desappareceu em pouco tempo.

Assim, pois, tendo nascido juntos, tambem juntos morreram. Sorte cruel!

O PANICO E A PESCA DE UM CORPO

Foi tremendo o panico que se estabeleceu, ouvindo-se gritos de soccorro, partidos de todos os peitos.

Ninguem, no entanto, se atrevia a atirar-se á agua para tentar salvar o casal de gemeos. Pois se nenhum sabia nadar sufficientemente...

Foi então que atiraram-se ao largo, numa canôa dirigida pelo pescador Elyseu Fausto de Souza, as seguintes pessoas: João José de Bessa, pescador e residente na Gavea; Albino José Alves, José Alves Carvalheira, residente á rua Fontoura Chaves n. 118, na Piedade; José Segreto, morador á rua Luiz da Gama n. 11; Adhemar Serpa, residente á rua da Passagem n. 174, e o motorista Antonio Rebello, morador á avenida Sete de Setembro n. 154, em Marechal Hermes.

— Soccorro! Soccorro! — gritavam todos. Salvem os dois!

Elyseu e os companheiros olharam: lá muito ao longe viram que um corpo boiava. Os denodados homens lançaram a embarcação para aquelle ponto. Era na Guatinga, e o cadaver que boiava era o da sra. Diva Rodrigues de Andrade. Recolheram-n'o e puzeram-se a procurar José.

Seus esforços foram baldados, pois o corpo do inditoso moço não mais foi encontrado.

SCENAS EMOCIONANTES

Os pescadores trouxeram o corpo para terra. Ainda longe, perguntaram-lhes do grupo:

— Vive ainda?

— Não! — faziam signal os humildes homens.

— Horror, santo Deus!

— E' ella ou elle?

— E' o corpo da moça — respondiam.

Afinal, o cadaver foi retirado da embarcação, registrando-se as mais dolorosas scenas. Todos choravam, todos deixaram escapar dos labios tremendas imprecações, e os srs. Accacio de Andrade e Albino Rodrigues, respectivamente marido e pae de Diva, seguraram o corpo, chamavam pela moça, numa tentativa infrutifera de vel-a novamente falar!

A sra. Rosa Duarte Rodrigues, esposa de José Rodrigues, chorando convulsivamente, pedia que lhe restituissem ao menos o corpo do marido.

— Paciencia, minha senhora! Elle apparecerá depois.

— Mas, é horrivel! Tão felizes que eramos, e ver a desgraça, desse modo, tornar-me viuva tres mezes depois de casados!

A moça soluçava, e não havia ali quem não chorasse, emocionado deante de sua grande dôr.

SEMPRE AS SUPERSTIÇÕES

Compunha-se o grupo que partiu risonho e alegre e voltou entre lagrimas e luto, das seguintes pessoas:

Sra. Diva Rodrigues de Andrade e sr. José Rodrigues, irmãos gemeos (os mortos), sra. Rosa Duarte Rodrigues e sr. Accacio de Andrade (os viuvos), srs. Albino Rodrigues, Antonio Rebello, Custodio Moreira, Laudelino de Oliveira, Adhemar Serpa e José Bessa, sra. Almerinda de Oliveira, senhoritas Aracy

A sra. Rosa Duarte Rodrigues, viuva de José Rodrigues.

Rodrigues, Jurema Brasil, Nadyr Rodrigues e Doralice Brasil e os menores Bernardino Moreira e Darcy de Oliveira, além dos "chauffeurs" Lyndolpho José Rodrigues Filho, do auto particular n. 10.982, e José Alves Cavalheiro, do de praça n. 1141.

Eram, assim, lá, 19 pessoas, contando com os dois motoristas. No entanto, quando o grupo saiu de Marechal Hermes, era composto de treze pessoas. Já na Gavea é que elle augmentou. Foi essa circumstancia que levou uma das moças a dizer:

— O numero que saiu de Marechal Hermes faria prever isso.

— Qual era esse numero, senhorita? — indagamos.

— Treze! Eram treze pessoas. Eu falei nisso, na occasião, e quasi todos riram de mim. Ahi está a triste consequencia...

AS PROVIDENCIAS DA POLICIA

Um popular, logo que se deu a triste occurrencia, communicou o facto, pelo telephone, ao commissario Braga, de dia ao 21° districto.

Essa autoridade foi ao local, onde a fomos encontrar juntamente com o seu collega Machado.

Pelo telephone, o commissario Braga se communicou com a Policia Maritima, a qual pediu auxilio no sentido de ser procurado o corpo de José Rodrigues.

Foi mandado para lá uma lancha, que esteve longo tempo cruzando nas proximidades do local do desastre, não logrando a sua tripulação encontrar o corpo do inditoso moço.

O corpo da senhora Diva Rodrigues de Andrade foi, em seguida, em uma ambulancia da Assistencia, contractada pelo sr. Albino Rodrigues, removido para o necroterio do Instituto Medico Legal, tendo-o acompanhado até á morgue seus desolados pae e marido.

OS DOIS MORTOS

Eram, como dissemos gemeos, o sr. José Rodrigues e a senhora Diva Rodrigues de Andrade.

Brasileiros e casados, contavam 20 annos de edade.

Era a moça casada com o sr. Accacio de Andrade e o rapaz, com a sra. Rosa Duarte Rodrigues.

Ha muito pouco tinham-se casado — José Rodrigues e Rosa Duarte Rodrigues, ha apenas tres mezes e Diva Rodrigues de Andrade e Accacio de Andrade, havia seis mezes que se tinham unido perante ás leis e á egreja.

A sra. Rosa Duarte Rodrigues fica viuva muito moça, pois não conta, ainda 19 annos de edade.

MAIS DUAS VICTIMAS

Dissemos acima que ninguem se animava a tentar salvar os irmãos Diva e José Rodrigues.

No entanto, duas pessoas fizeram tentativas nesse sentido. Foram o sr. Antonio Rebello e o "chauffeur" Lindolpho José Rodrigues Filho.

Ambos, porém, tiveram de desistir, pois as ondas, violentissimas, atiraram-n'os contra as pedras.

Dessa luta contra o terrivel elemento, saiu o sr. Antonio Rebello muito ferido no pé esquerdo e o "chauffeur" Lindolpho, nas mãos.

Este ultimo, saiu dagua quasi sem acção e esteve longo tempo sem poder locomover-se. Não dirigiu elle o auto n. 10.982, quando este regressou. Foi preciso chamar outro "chauffeur", devido ao seu estado.

Nenhum dos dois, porém, apresenta gravidade.

A AUTOPSIA E O ENTERRO DE DIVA

O dr. Rego Barros autopsiou, hontem, no necroterio do Instituto Medico-Legal, o cadaver da inditosa d. Diva de Andrade.

Como "causa-mortis", attestou o perito — asphyxia por submersão.

O corpo foi em seguida recomposto e, com permissão do 3° delegado auxiliar, removido para a residencia do sr. Albino Rodrigues, á avenida Frontin n. 79, em Marechal Hermes.

Dali saiu o enterro, hontem, á tarde, para o cemiterio de Murundú, com grande acompanhamento, pois a infeliz moça era muito relacionada e estimada.

Louças, porcellanas, crystaes, metaes, christofle e objectos de fantasia

A preços baratissimos. Queiram nos visitar que os vossos lucros serão de 40 a 50 %.

Casa Amaral

Rua 7 de Setembro, 51 — (Esquina de Quitanda)

(140974)

DR. ESTACIO COIMBRA

O governador de Pernambuco embarca hoje para Recife

Passageiro do *Orania*, embarca hoje, ás 4 horas da tarde, para Recife, o dr. Estacio Coimbra, que vae assumir o governo do seu Estado.

Eleito e reconhecido, num momento de varias e sérias difficuldades, para o elevado posto que agora vae occupar, deve elle a situação que lhe deu o povo pernambucano á lealdade politica com que sempre se distinguiu no scenario republicano, qualidades que tem sabido alliar á intelligencia, ao preparo e ao conhecimento e experiencia dos homens e coisas publicas do Brasil.

Candidato de conciliação entre os diversos grupos partidarios de Pernambuco, a indicação do seu nome foi uma bandeira de congraçamento. A' influencia do seu proprio valor pessoal, juntaram-se a confiança e a estima dos seus contemporaneos, tudo fazendo prever que o governo desse parlamentar de longa carreira, ex-vice-presidente da Republica, garantirá ao grande Estado do Norte, quatro annos de prosperidades.

Mas, essa espectativa não se circumscreve, apenas, ao povo pernambucano. O banquete de sabbado, no Hotel Gloria, em o qual o sr. Estacio Coimbra foi homenageado pelo Senado, pela Camara, pela magistratura, pelo magisterio, pelos ministros de Estado, pela imprensa, por officiaes de terra e mar e por outras personalidades, significa que as esperanças na sua administração são geraes, tanto mais quanto, na hora angustiosa que o paiz atravessa, o governador pernambucano, com muita franqueza e civismo, lançou ao Brasil que quer trabalhar e progredir um appello fervoroso e sincero pela pacificação de todos os espiritos, appello que elle disse partir do seu coração de brasileiro e patriota.

Para o seu embarque, estão annunciadas manifestações de sympathia.

Red-Star

Movels por qualquer preço.

Tapetes - Tecidos.

Gonçalves Dias, 69-71.

Uruguayana, 82.

(14190)

O particular deixou o operario em estado grave

O auto particular n. 2833, dirigido pelo seu proprietario Antonio Diniz da Silva, passando, hontem, a toda velocidade, pela Avenida Amaro Cavalcanti, colheu o operario João de Carvalho, que atravessa a via publica, proximo á rua Dias da Cruz.

O pobre operario, atirado a grande distancia, recebeu gravissimos ferimentos pelo corpo, ficando estirado no sólo, sem sentidos, emquanto o motorista-amador tratava de fugir.

A Assistencia do Meyer soccorreu o infeliz operario, que foi, depois, em estado grave, internado na Casa de Saude S. Rafael.

Caiu de um bonde e fracturou a perna em Nictheroy

Hontem á tarde, em Nictheroy, quando descia de um bonde na rua Visconde do Rio Branco, Domingos Aveno, branco, de 43 annos, italiano, residente á rua Visconde de Uruguay n.° 620 foi victima de uma tremenda quéda, em virtude da qual soffreu fractura exposta do terço superior da perna esquerda e outras e outros ferimentos. Levado para o posto de Assistencia, foi ali soccorrido, sendo removido depois para o hospital de S. João Baptista.

A policia da 1.ª circumscripção registrou o facto e vae apural-o.

Fogões á gaz allemães PROMETHEUS os melhores

CASA HAMBURGO

44, Rua dos Andradas, 44

(14026)

VIAJA NO "GELRIA" UM PROFESSOR HOLLANDEZ

Em viagem para o sul esteve no porto desta Capital durante algumas horas de domingo o "Gelria", vindo de Amesterdam e tendo escalado pelos portos de costume.

Uma vez desembaraçado pela Saude, em virtude de serem boas as suas condições sanitarias, foi o transatlantico hollandez atracar ao Caes do Porto, onde se effectuou o desembarque dos poucos passageiros que se destinavam a esta capital, notando-se entre outros o sr. Othon Leonardos consul do Peru' no Rio.

O navio do Lloyd Real Hollandez conduz em transito para os portos do Rio da Prata muitos passageiros, entre elles o professor C. Schoute, do Observatorio Astronomico de Amsterdam e o ex-principe russo P. Kougoucheff, que viaja em segunda classe, e actualmente emprega a sua actividade no commercio.

NATAL

BILHETES COM SORTE SÓ NA CASA GUIMARÃES ROSARIO 71

Hoje — 26 contos Capital Federal por 1$800.

Sabbado, dia 11 — 100 CONTOS, por 18$000.

(14477)

Os grandes premios das Loterias do Natal são habitualmente vendidos no CENTRO LOTERICO, á travessa do Ouvidor, 4.

(14501)

A QUESTÃO DE TACNA E ARICA

A acquiescencia do Chile á proposta do secretario norte americano sr. Kellog

Em 30 de novembro do corrente anno, o encarregado de negocios dos Estados Unidos em Santiago do Chile, entregou ao ministro das Relações Exteriores desse paiz uma nota do secretario do Estado Norte-Americano sr. Kellog com as clausulas de um accordo sobre Tacna e Arica.

O governo do Chile, com prévia approvação do Conselho de Ministros e depois de conhecer a opinião das commissões de Relações Exteriores de ambas as camaras, respondeu em longo "memorandum" que a falta de espaço nos impede de publicar na integra.

Nesse documento, começa o ministro chileno, por relembrar as principaes causas, historicas e diplomaticas da questão, affirmando a existencia do espirito de cordeal amizade e de solidariedade pan-americana que sempre caracterizou o povo chileno.

Refere-se aos tratados com o Peru' e a Bolivia, que cimentaram a paz que ha mais de cincoenta annos mantém com essas nações, e de que uma unica questão ficou pendente: a da nacionalidade definitiva dos territorios de Tacna e Arica.

Trata do plebiscito, affirmando que, se tivesse sido contrario ao Chile, o seu povo se apressaria a respeital-o e a cumpril-o honradamente, dizendo que, apezar da legitima espectativa do governo do Chile quanto ao resultado do plebiscito, esse mesmo governo não duvidou em acceitar as insinuações do Departamento do Estado, tendentes á divisão do territorio, sacrificio feito unicamente como um generoso esforço em homenagem á paz.

Diz, ainda, que o governo do Chile não repelliu a idéa de conceder uma faixa de territorio e um porto á nação boliviana, proposições que não encontraram a acolhida merecida de parte do governo do Peru', ficando a questão pendente até agora.

Finalmente, após varias considerações sobre o tratado de Ancon e o laudo arbitral do presidente Coolidge, termina:

"— Não obstante, em homenagem á grande causa da confraternidade americana e levado pelo anhelo de favorecer a reconciliação dos paizes envolvidos na guerra do Pacifico, o Chile tem estado sempre disposto a attender a qualquer proposição de accordo que possa contribuir a tão altos fins e que ao mesmo tempo lhe offereça compensações proporcionadas ao sacrificio daquella parte dos seus legitimos direitos que taes proposições importam.

Deseja, porém, testemunhar, uma vez ainda, que ao discutir taes proposições, não abandona esses direitos, mas que, simplesmente, considerou a possibilidade de sacrifical-os livre e voluntariamente em beneficio de um superior interesse nacional americano.

Neste sentido, o governo do Chile accede a considerar, em principio, a proposição, dando com isso uma nova e eloquente demonstração dos seus propositos de paz e cordialidade.

Com justiça, o secretario de Estado, attribue especial importancia ás vinculações commerciaes entre os paizes interessados.

Comprehendemos e compartilhamos esse alto proposito, não só no sentido de solucionar a questão pendente, senão de restabelecer a amizade entre os povos separados pela contenda de 1879.

Pensando assim damos importancia primordial á celebração prévia, entre os tres paizes, de tratados commerciaes, de accordo sobre o regimen aduaneiro, portuario, e demais materia desta indole, que sirvam de sólido vinculo no presente, assegurem a harmonia no futuro e cimentem a união economica entre todos os povos da America Latina, facilitando o seu commercio e impulsionando o progresso do continente em beneficio da humanidade.

Em consequencia, achamos conveniente que os tratados commerciaes e accordos aduaneiros que o secretario do Estado insinua se celebrem com o governo do Peru', devem estender-se ao governo da Bolivia, em obediencia ao nosso constante desejo de approximar-nos dessa nação.

Isso seria para o Chile a consolidação sobre bases solidas da intensa corrente commercial que hoje existe entre o Chile e a Bolivia e que a ambos os povos convem intensificar.

O governo do Chile attribue importancia capital ao pensamento que o secretario de Estado consigna no seu "memorandum" relativo ao caracter de perpetua neutralidade em que devem ser mantidos esses territorios.

Coincidimos, pois, com elle, em que a palavra "desmilitarização" dessa região deve ser entendida no seu mais amplo sentido, eliminando em forma absoluta toda a possibilidade de que nella ou em suas aguas territoriaes possam ser mantidas bases ou forças terrestres, aéreas ou navaes.

Devemos a esse respeito expressar ao secretario de Estado o nosso pensamento.

Se entregarmos uma via de communicação ao Pacifico destinada a desenvolver a vida economica da Bolivia, temos o direito de assegurar-mos que o sacrificio que fazemos em homenagem a um elevado ideal, não importe num perigo para a nossa segurança interior.

Como corollario natural deste conceito seria indispensavel estipular que o territorio cuja cessão se propõe não poderia ser transferido no todo ou em parte a nenhuma das nações contratantes ou outra potencia.

Acceitar outro criterio equivaleria a desvirtuar o nobre movel que levou o secretario de Estado a formular a sua proposição.

No decurso das negociações a que esta proposição deu origem, apresentaremos a forma definitiva das observações anteriormente formuladas, submetteremos todas aquellas que contemplem nossos interesses e ouviremos com attenção as que as outras partes interessadas possam, por sua vez, suggerir.

As proposições do secretario de Estado e as suggestões que formulam as partes, as avaliaremos como um todo indivisivel que corresponde ao elevado proposito do governo dos Estados Unidos, amplamente compartilhado pelo governo do Chile, de solucionar definitivamente a questão e de affirmar a paz e a confraternidade entre todas as nações da America. Santiago, 4 de dezembro de 1926. (a) *Jorge Matte*, ministro das Relações Exteriores."

QUINA-LAROCHE

O melhor Tonico Reconstituinte e Febrifugo recommendado universalmente. 1678

(4706)

Fracturaram o braço do Santos

Na estação de Deodoro, foi João Baptista dos Santos aggredido a páo por um seu antigo inimigo, ficando com o braço direito fracturado.

A victima, que ficou em estado grave, foi soccorrida pela Assistencia Municipal, sendo, depois, internada no Hospital de Misericordia.

CREANÇAS NERVOSAS

São muito communs as creanças nervosas, de somno agitado e que rangem os dentes quando dormem. Em muitos casos tratase de vermes intestinaes, os quaes convêm ser eliminados, pelos perigos que representam. Entre os vermes mais communs no nosso paiz, destacam-se os oxiuros, responsaveis por coceiras no anus, por perturbações nervosas e por outras desordens de maior ou menor gravidade. O tratamento usual da oxyurose é complicado, consiste em clysteres caseiros e são quasi sempre inefficazes, pois os parasitas permanecem, em grande parte, no *coecum*.

Felizmente foi descoberto, pelos scientistas dos laboratorios Bayer, o especifico contra os oxyuros. Trata-se dos comprimidos de Butolan, sem gosto, e inoffensivos, mesmo ás creanças apenas de mezes.

Em todos os casos, em que se suspeite de oxyuros, convêm ensaiar o Butolan. Como elle não offerece o menor perigo e é bom acceito pelas creanças, representa um optimo recurso para combater as perturbações que se julgam devidas a estes vermes.

(14047)

O Theophilo ficou sem o seu rico dinhero

A' policia do 9° districto queixou-se, hontem, Theophilo Cardoso residente á estrada Real de Santa Cruz, de que fôra furtado em 105$, por Antonietta Ribeiro, moradora á rua Julio do Carmo n. 107.

Detida, Antonietta negou terminantemente tivesse furtado, accrescentando ser a accusação fruto de uma vingança.

Presos, em Nictheroy, quando pretendiam agir

O commissario Athayde Corrêa, da 3.ª circumscripção de Nictheroy, prendeu hontem no largo do Barreto, quando estavam prestes a agir, os conhecidos pungistas Isidoro de Oliveira Pavão, vulgo Pavãosinho, casado, de 21 annos de idade, morador á travessa do Patrocinio n.° 8, no morro do Pinto e Manoel Ferreira, portuguez, de 27 annos, tambem casado, morador no becco da Casinha n.° 92, nesta capital, segundo declararam. Conduzidos para a delegacia daquella circumscripção, foram ali apresentados ao respectivo delegado Oswaldo Santiago, que, por sua vez, mandou leval-os á presença do capitão Octavio Ramos, delegado de investigações e capturas.

SUA SORTE DE NATAL ESTÁ NA CASA GUIMARÃES ROSARIO 71

No proximo dia 18 — Grande Loteria de Natal

500 CONTOS, por 48$000.

(14478)

A FORÇA PUBLICA DE SÃO PAULO VAE SER REDUZIDA

O problema da lepra e a attitude do sr. Gama Rodrigues

S. Paulo, 6 (Do correspondente) — Na sessão de hoje, da Camara, o deputado Cyrillo Junior fundamentou em nome da commissão de Justiça, o projecto de orçamento e fixação da Força Publica do Estado. Com a suppressão de tres batalhões, haverá uma economia de cerca de doze mil contos de réis, estando o orçamento calculado em...... 32.171:278$000.

Falou em seguida o sr. Gama Rodrigues replicando ao deputado Covello. Debatendo o problema da lepra, o sr. Gama Rodrigues declarou que se o P. R. P. não permittia a livre discussão de qualquer problema de interesse collectivo sentia o dever moral de abandonar o Partido.

Falou depois o sr. Orlando de Almeida Prado, justificando o projecto de uma estrada de rodagem, ligando a capital a Itanhaem e á zona de Iguape.

SUGGESTIONADO POR UM ESPIRITO DIABOLICO...

Decretada a prisão preventiva do assassino

O Juiz criminal de Nictheroy decretou hontem a prisão preventiva de José Monteiro Guia, vulgo "José Galego", carregador da Companhia Cantareira, o qual, se n acapital fluminense assassinou a punhaladas, em sua casa, na estrada Viçoso Jardim, á 8 de novembro ultimo, sua amante Albertina de Assis Martins, produzindo-lhe a morte.

O accusado, que apresenta symptomas de alienação mental, está recolhido á Casa de Detenção, em observação.

Dr. J. J. Seabra

DE VOLTA DO EXILIO, O POVO CARIOCA RECEBEL-O-A' COM GRANDES HOMENAGENS

Mauricio de Lacerda falará no Cáes, abrindo, em nome na população, as portas da cidade

Promettem revestir-se de um brilho excepcional as homenagens com que o povo carioca receberá, no proximo dia 12, o grande chefe democrata dr. J. J. Seabra, no momento em que elle torna á sua patria, após o longo exilio de quasi tres annos.

Sente-se que ha em todas as classes sociaes uma animação e um interesse fóra do commum, para que a sagração popular a ser feita ao estadista que o quadriennio fatidico baniu para terra estrangeira, se revista do maior realce e do maior brilho possiveis.

MAURICIO DE LACERDA FALARA' NO CAES

O primeiro orador a saudar o dr. Seabra será o sr. Mauricio de Lacerda, que discursará no cáes, abrindo as portas da cidade, ao illustre viajante. Depois, então, formar-se-á o prestito que demandará pela Avenida Rio Branco até o Palace-Hotel, onde o dr. Seabra ficará hospedado.

Durante o trajecto far-se-ão ouvir varios oradores, entre os quaes o dr. Evaristo de Moraes.

REUNIÃO DOS AMIGOS DO DR. SEABRA

Na Avenida Rio Branco, 90, 1° andar, no escriptorio do dr. Manoel Reis, têm-se reunido, diariamente, grande numero de amigos do dr. Seabra, assentando medidas e tomando providencias para o maior relevo da recepção.

NA FACULDADE DE DIREITO

O conde de Affonso Celso foi hontem convidado e, por seu intermedio, a congregação da Faculdade de Direito, a tomar parte na recepção do dr. J. J. Seabra. Respondeu o conde que, embora não sendo politico, se associava com maior prazer ás homenagens projectadas a um compatriota illustre, ex-ministro do Interior, com serviços ao ensino, e além disso professor de Direito.

NOS CIRCULOS OPERARIOS

Nos circulos operarios tratamse tambem da manifestação ao ex-governador da Bahia. Varias associações de classe tomarão parte no cortejo, fazendo-se representar por numerosas commissões.

COMO O DR. SEABRA AGRADECEU NA BAHIA AS HOMENAGENS QUE ALI RECEBEU

Agradecendo, em nome do dr. Seabra, a colossal manifestação que o eminente brasileiro recebeu na sua volta do exilio, "O Jornal", de S. Salvador, publicou o seguinte, em seu numero de 22 de novembro:

"Manda-nos o egregio brasileiro, o mais glorioso dos estadistas vivos da Republica, digamos que o seu coração pertence á Bahia, á qual agradece o grande amor que lhe demonstrou, com a apotheose que lhe fez á sua chegada do exilio.

Não esquecerá, nunca, as horas sagradas em que se viu cercado dos seus queridos concidadãos.

Aquella prova de apreço darlhe-á o supplemento ás proprias forças para que ponha toda a sua dedicação, todo o seu affecto, todo o seu entranhado amor pela sua terra em funcção de trabalho, de indefesso ardor civico pela grandeza da Bahia, pela gloria da Patria, pela verdade da Republica.

E á imprensa bahiana, tão cheia de bellas tradições de civismo, s. ex. hypotheca, muito sinceramente, a sua gratidão, pelo modo generoso por que, unanimemente, se referiu á sua pessoa e á captivante consagração popular que lhe foi feita."

FACTO IGNORADO

Para as pessoas que soffrem de prisão de ventre, basta ingerir alguns goles de agua fria pela manhã ou ao contrario, de agua quente cêdo e á noite, ao deitar-se, para regularizar os intestinos.

Em outras pessoas surte o mesmo effeito o uso de coalhadas ou de bebidas fermentadas gazosas, ou então figos, uvas, ameixas, tomates, caldo de canna, mel, tamarindo, etc.; em outras ainda, só uma medicação que actue sobre o intestino grosso, é capaz dessa funcção regularisadora.

De todos os medicamentos existentes, nenhum é tão vantajoso como os comprimidos ou bonbons Bayer de Isticina, os quaes agem não só como laxante, mas, principalmente como reeducadores dos intestinos, de modo que, no fim de certo tempo, o individuo não precisará mais usal-o.

Para manter o intestino em funcção regular, basta tomar ½ a 1 comprimido duas vezes por semana ou então os deliciosos bonbons Bayer de Isticina, que ha pouco tempo foram introduzidos no mercado.

(11039)

O sr. Bento de Miranda fala-nos sobre o projecto financeiro

Algumas restricções e promessa de um largo estudo a respeito

Teve inicio, na Camara, a discussão do projecto que altera o systema monetario brasileiro e estabelece medidas de ordem economica e financeira. Foi esse o titulo que deram officialmente, naquella casa do Congresso, ao projecto governamental sobre a estabilização do cambio e creação da nova moeda — o cruzeiro.

Procurámos ouvir, hontem, varios deputados a respeito. Só um nos falou, o sr. Bento de Miranda que durante largos annos fez parte da commissão technica da casa, e que tomou sempre deanteira na discussão de assumptos economicos e financeiros no plenario.

Disse-nos elle, logo que lhe falámos:

— A nota perturbadora e sensacional para a grande massa do publico, no projecto financeiro do governo, apresentado á Commissão de Finanças pelo "leader" da maioria, o sr. Julio Prestes, é, incontestavelmente a creação da nova moeda — o cruzeiro.

Abandonado o mil réis tradicional, com os seus tostões e multiplos de tostões, perguntam os consumidores, como se passarão as coisas na vida corriqueira domestica, na compra das pequenas utilidades e substancias indispensaveis á manutenção da familia. E' justo e indispensavel que as pequenas coisas fiquem esclarecidas e as grandes sufficientemente explicadas, para dissipar mal entendidos que se avolumam e cada vez mais se desnaturam.

A execução do projecto comporta duas phases essenciaes — a da estabilização e posteriormente a da conversão, mediando entre as duas o intervallo de tempo que fôr julgado necessario e conveniente, de modo a firmar convenientemente a estabilização, na taxa cambial prévista no projecto e dar tempo a que os serviços, mercadorias e utilidades se ajustem a esse valor estabelecido e mantido invariavel.

Em primeiro logar, se nos afigura essencial verificar, para informação ao grande publico, se esta operação, em que se vae empenhar o Brasil é uma aventura, cheia de tropeços e perigos; se é uma novidade sem exemplo, no passado e no presente, ou, se é uma operação razoavel, com probabilidades de exito e que tem sido empregada mais de uma vez, por paizes nas condições do nosso.

A historia financeira está ahi patente, a quem quizer perlustral-a, para mostrar que operações desta ordem têm sido empregadas, com maior ou menor successo, em paizes varios e em gráos differentes de civilização e cultura.

Desde a Russia Imperial, com o seu grande ministro de Witte que, para realizar a sua vasta operação de conversão e libertar o Imperio Russo dos males da inflação de papel-moeda, estabilizou o rublo depreciado, na taxa em que devia quebrar o padrão e volver á conversibilidade e á circulação ouro, passando pela Austria com operação semelhante; muitos outros paizes seguiram identico processo.

A India, soffrendo os effeitos terriveis das oscillações cambiaes do valor da rupia, cuja paridade era de 10,55 rupias por libra esterlina, decidiu estabilizar o seu valor em 16 rupias, cambio em que permaneceu desde 1893 até á grande guerra, sustentado nessa taxa de estabilização por meio da venda, pelo governo da India, de cambiaes ouro sobre Londres, em occasião de depressão das taxas; ou de cambiaes em rupias, vendidas em Londres sobre a India, em momentos de tendencia para a alta.

— As nossas condições economicas e financeiras actuaes, serão semelhantes ás da India, naquelle momento?

— Vamos por partes. Um outro exemplo, e mais perto. Desde 1899, que, com a creação da sua Caixa de Conversão, o governo argentino, estabilizou o seu cambio na proporção de 44 centavos ouro para o peso papel, o que corresponde ao cambio sobre Londres de 20 29|32 e o que equivaleria ao nosso cambio de 11 7|8.

A Argentina estabilizou o seu cambio e comprometteu-se a trocar por ouro toda a sua circulação papel na base acima mencionada, isto é, a Argentina estabilizou e converteu, sem crear moeda nova, sem portanto quebrar o seu padrão monetario; esta operação tão malsinada e que tira o somno a tanta gente e apavora a tantos espiritos.

Depois da grande guerra, a inflação e os gastos immensos della decorrentes, levaram os povos nella empenhados, á situações financeiras e monetarias verdadeiramente desesperadoras. Sob o ponto de vista das suas circulações, essas nações pódem ser classificadas em tres categorias: aquellas em que as vicissitudes da guerra determinaram uma depreciação para os seus signos monetarios — dentro de limites razoaveis, como no caso da Inglaterra, em que a depreciação da libra não chegou a attingir 40 %; as segundas, em que a depreciação attingiu a tres ou quatro vezes esse valor, como no caso da França, da Italia, da Grecia, do Brasil, do Chile, etc., e finalmente, naquelles em que a depreciação attingiu limites astronomicos, como foi o caso da Allemanha, da Russia, um pouco da Polonia, da Austria e da Hungria.

A Inglaterra, pelos seus immensos recursos, voltou á paridade; a França e a Italia esforçam-se, sob o aguilhão do orgulho nacional por conseguil-o; os mais estão empregando ou já empregaram o plano que o Brasil agora adoptou: estabilizar e converter.

O projecto, se bem que no seu art. 1° adopte o padrão ouro, altere o titulo da moeda ouro brasileira e crie a nova moeda — o cruzeiro, silencia prudentemente sobre a sua constituição.

No art. 2° estabelece o preço em ouro da actual circulação, quer bancaria, quer do Thesouro, que promette converter ao preço fixo de duzentos milligrammas de ouro por mil réis papel actual, o que corresponde á taxa de 5 29|32 sobre Londres; mas não declara taxativamente a quantos mil réis de 200 milligrammas de ouro ao titulo de $\frac{900}{1000}$ novecentos millesimos corresponderá o cruzeiro.

E' verdade que na exposição de motivos dá-se a entender que a futura unidade monetaria equivalerá a quatro mil réis actuaes ou conterá oitocentos milligrammas de ouro fino.

Não vale a pena descermos ao calculo minucioso da fracção que resultaria, como o nosso publico está tradicionalmente acostumado á nossa taxa sobre Londres, adoptemos 6 dinheiros para a cotação do mil réis estabilizado, segue-se que o futuro cruzeiro valerá 24 dinheiros, com a differença apenas de 3 dinheiros da paridade do nosso mil réis ouro actual.

O cruzeiro valeria portanto o mesmo que um ministro da Fazenda da Monarchia projectára para o nosso mil réis ouro, com a quebra do nosso padrão de 27 para 24 dinheiros ou, em que, uma libra esterlina valeria 10.000 réis. Assim a libra esterlina valeria dez cruzeiros.

Desde que o projecto cala o numero de mil réis estabilizados que devem compôr o cruzeiro, é claro que o governo deixou a questão em aberto e, com a devida venia, observaremos que o cruzeiro suggerido na exposição de motivos, se nos afigura uma moeda muito forte, para uma população habituada á unidade monetaria que ha mais de trinta annos saiu da casa dos vinte (20) dinheiros e para lá nunca mais voltou.

Para nós, ainda a melhor reforma monetaria seria a proposta ha muitos annos pelo sr. Thery, em que a nova moeda brasileira valesse 12 dinheiros ou a libra esterlina (20$000) vinte mil réis. Nestas condições o cruzeiro seria egual ao shilling, ao marco, a fr. 1,25 e constituiria portanto uma excellente moeda.

Além disso, como bem ponderou, o arguto e pratico deputado Cardoso de Almeida, na base de quatro mil réis por cruzeiro, como ficará adoptada a divisão decimal em centavos, a menor moeda usual será cinco centavos, o que corresponderá ao nosso duzentos réis actual. A consequencia segura será que nada mais se poderá comprar por um tostão que constitue actualmente a nossa menor moeda divisionaria, emquanto que no cruzeiro de dois mil réis os cinco centavos valerão o nosso tostão actual.

Ninguem imagine que o valor da unidade de moeda não tenha repercussão no custo da vida. Quando os americanos em São Domingos substituiram a sua circulação de pesos hespanhóes, que valiam 65 centavos de dollars, pelo dollar americano, encontraram grandes difficuldades de adaptação sobretudo nos salarios.

O problema é saber se, no futuro, um funccionario que ganhar 300 cruzeiros poderá obter as mesmas utilidades que elle obtinha com o conto e duzentos que elle ganhava antes da conversão.

O problema merece ponderação.

E nada mais nos quiz dizer o sr. Bento de Miranda, allegando que lhe tomar parte na discussão do projecto.

Expulsa os vermes (bichas). Milhares de mães já attestaram sua efficacia. Preparado por ... professor da Faculdade de Medicina de Porto Alegre. A' venda: — Rio: Araujo Freitas & C.

(14106)

ÁS MÃES

LOMBRICOIDE — INDIANO

Os credores da "Revista do Supremo Tribunal" protestaram em juizo

Perante o juiz federal da 1ª vara, apresentaram seu protesto, Fortunato Alves Pereira e mais vinte e dois credores da "Revista do Supremo Tribunal", depois de prévia reunião no escriptorio da firma Oliveira Andrade & C. Allegam os supplicantes que são credores da União Federal, por fornecimento de material e numerario e por serviços prestados á "Revista", como reconheceu a commissão nomeada pelo ministro da Fazenda.

Foi designado o 3° procurador para funccionar no feito.

O VÔO DO JAHU'

A cunhagem de medalhas para os aviadores brasileiros

O ministro da Fazenda autorizou a cunhagem na Casa da Moeda das medalhas de ouro que a Sociedade Brasileira de Turismo pretende offerecer aos aviadores brasileiros que emprehendem, no avião *Jahu'*, o vôo Genova-Santos, correndo por conta da requerente apenas a despesa com a acquisição do metal necessario.

Um soldado atropelado

Ao atravessar, hontem, a rua do Mstacio, foi o soldado Adelino Feliciano de Souza atropelado por um automovel, cujo chauffeur fugiu.

A victima, que soffreu fractura da cabeça, foi soccorrida pela Assistencia Municipal, recolhendo-se depois ao Hospital Central do Exercito.

LOTERIA DE Santa Catharina

Depois de amanhã

50 CONTOS

Bilhetes

INTEIROS a... 15$000

DECIMOS a... 1$500

Premiando os 2 ultimos algarismos dos 9 primeiros premios.

Vende-se em toda a parte

(14498)

Caiu do auto-omnibus e ficou ferido

O fiscal da Empreza Nacional Auto-Viação Joaquim Murtinho de Carvalho, quando, hontem, na praia de Botafogo, fiscalizava um auto-omnibus, foi victima de uma quéda do mesmo, recebendo ferimentos e contusões pelo corpo.

A victima foi soccorrido pela Assistencia Municipal, recolhendo-se depois á respectiva residencia, á rua Carolina Machado n. 2183.

A moça desappareceu, mas o noivo já varreu a sua testada...

A policia do 6° districto foi, hontem, procurada pelo sr. Manoel Neves Cardoso, residente á rua Machado de Assis n. 69 e que se lhe queixou de que sua filha Nair Neves Cardoso, de 19 annos de idade, havia desapparecido, desconfiando que tivesse sido raptada pelo respectivo noivo, sr. João Gomes de Oliveira, despachante de um estabelecimento commercial á rua Buenos Aires n. 144.

Hontem mesmo, o sr. João Gomes de Oliveira, sabendo da suspeita, compareceu áquella delegacia e declarou ao commissario de dia que fôra surprehendido com a noticia accrescentando que já, por isso mesmo, ignorar o seu paradeiro, acto do desapparecimento da moça. Affirmo, não se considera seu noivo.

Vae ao Rio Grande do Norte um coronel

Com permissão do ministro da Guerra, segue para o Rio Grande do Norte, o coronel Jacintho Ignacio Torres Junior, do 6° regimento de infantaria.

Accidente no trabalho

O operario Venerando da Silveira, morador em Inhau'ma, hontem, nas officinas onde trabalhava, á rua de São Christovão n. 505, foi colhido por uma machina, soffrendo amputação traumatica das ultimas phalanges dos 30s. e 40s chirodactylos esquerdos.

Depois de medicado no posto central de Assistencia, recolheu-se a sua casa.

EXPEDIENTE

ASSIGNATURAS

	Anno......	60$000
	Semestre.	35$000
Exterior	Anno......	140$000
	Semestre.	80$000

Numero avulso .... 200 rs.
Idem no interior .... 300 rs.
Idem atrazado .... 400 rs.

TELEPHONES:

Director, 1558 C. Redacção 5698 e Administração, 37 C.
Endereço telegraphico "Correomanhã"

Deixou de ser nosso viajante o sr. Pedro Baptista da Silva.

Percorrem a serviço deste jornal: o Triangulo Mineiro, o sr. Eurico Baeta de Faria; o Estado de S. Paulo, o sr. Adolpho Saldanha e os Estados do Paraná, Santa Catharina e Rio Grande do Sul, o sr. Julio A. Lima.

AGENCIAS DE ANNUNCIOS

São nossos agentes geraes nesta Capital os srs. Lima & Comp., Ltd. Largo da Carioca n. 15, sobrado. Teleph. Cent. 178.

HUMOUR

Londres, novembro, 1926.

Tenho o prazer de lhes apresentar o meu amigo sir Ronald Atkinson, que me tem feito excellente companhia em Londres, e que é, talvez sem dar por isso, um humorista admiravel.

Sir Ronald não possue a estatura grandiosa e imponentemente desmanchada do anglo-saxão vulgar. E' um homem pequeno, ruivo, franzino, sêcco, olhos côr de agua, bigode *en brosse* côr de ferrugem, — homem que nunca ri, que nunca se perturba, que nunca diz em quatro palavras o que póde dizer em tres, e que, apezar do seu ar funebre, mantem em constante hilaridade as pessoas que convivem com elle.

Têm-se feito muitas tentativas para definir o *humour* — "*cette plaisanterie grave*", como lhe chamou Taine — especie de graça caracterizada sobretudo pela falta de concordancia, pela "inadequação entre a expressão e a idéa, o fundo e a fórma, o sentimento e o tom", mas cujas modalidades são tão differentes e tão subtis, que desafiam todos os esforços feitos para a interpretar e para a precisar numa formula. A essencia do *humour* é vaga, imponderavel, escapa inteiramente á analyse, e querer reduzil-a a um conceito é tão absurdo — diz Bernard Shaw — como pretender definir um dogma. Bergson, no seu ensaio psychologico sobre o riso, tentou explicar esse irmão gemeo do nevoeiro; surprehender a sua mecanica intima; mas não o conseguiu. A impressão produzida em nós outros latinos, pelo *humour* é — tenho-o notado — uma impressão desconcertante, não apenas pela falta de logica dos sentimentos e pelo imprevisto das associações verbaes, mas pela simplicidade e pela apparente facilidade com que se obtem os maiores effeitos. Devo á graça, tão ingleza, de sir Ronald Atkinson alguns momentos de bôa disposição; entretanto, sinto que ha nella qualquer coisa de inquietante, e, por vezes, de amargo e de profundo, que não tem o espirito gaulez, e que não tem, sobretudo, a franca e saborosa graça portugueza.

O *humour* não se define, é certo; mas exemplifica-se, — e eu vou fazel-o, servindo-me de algumas phrases ligeiras e felizes deste excellente homem. São, na verdade, *les mots dorés* de sir Ronald Atkinson.

*

Sir Ronald é tolerante para todas as fraquezas humanas. Pensa, com inteira convicção, que se as mulheres fossem menos fracas, os homens viveriam menos alegres. E, por isso, quando se fala deante delle na leveza de cabeça ou na excessiva prodigalidade dalguma mulher bonita, este bom inglez — de costumes aliás rigidos e de moral severa — tem sempre uma palavra para a desculpar. Um dia, no *Embassy Club*, conversávamos sentados num dos *coutch-corners* rôxos da sala-de-jantar, quando um amigo commum se referiu á vida galante de Lady***, uma maravilhosa ingleza de cabellos negros que vive em Oakham, e cuja generosidade amorosa não conhece limites.

— Imaginem — dizia elle — que não ha um só homem na cidade de Oakham que não tenha obtido os seus favores!

Logo sir Ronald, com uma seriedade imperturbavel:

— E então que tem? A cidade de Oakham é tão pequena!

A mesma tolerancia que lhe merece a fragilidade das mulheres, tem-na, é claro, para as loucuras dos homens. Hontem ainda, passeando commigo em Hyde Park, falava-me de um dos seus amigos da Escossia, velho fidalgo austero, de sessenta annos robustos, especie de Douglas *au coeur sanglant* para cujas propriedades fôra em setembro, á caça dos *grouses*. E descrevia-mo:

— E' um asceta. E' um pantheista christão, á maneira de S. Francisco de Assis. E' um homem que tem o culto da natureza e, sobretudo, o culto das arvores. Uma bella manhã, andando nós á caça, perdi-me delle, procurei-o, e, passado tempo, fui encontral-o, num pequeno bosque, abraçado, em extase, ao tronco duma velha arvore patriarchal.

Sir Ronald suspendeu a narrativa, accendeu um cigarro, e concluiu, com o ar mais natural do mundo:

— Só depois é que notei uma particularidade sem importancia. E' que, entre elle e a arvore, estava uma mulher.

O commentario mais malicioso reveste, no *humour* de sir Ronald Atkinson, uma fórma delicada em que se observa o apparente respeito de todas as conveniencias. Uma destas noites, no Carlton, quando alguns pares dançavam, com excessiva voluptuosidade, o *charleston*, o *slow foxtrot*, ou o *quicktime* — não me lembro bem — eu perguntei a sir Ronald o que pensava dessas danças modernas de duvidosa moralidade. Elle olhou, acabou de beber o seu calice de Vodka, e disse, com a *morgue* habitual:

— Acho perfeitamente bem. Só não comprehendo porque dansam isto de pé e deante de gente.

Sir Ronald Atkinson nunca se perturba, e tem sempre, no momento proprio, a phrase necessaria. Como sabem, as senhoras em Londres, abusam da moda das saias curtas, tanto ou mais do que em Paris, e nem sempre se defendem sufficientemente para a eventualidade duma quéda na rua ou dum movimento de maior vivacidade na subida para a imperial dum *bus*. Foi talvez por isso que se publicou ha pouco tempo um livro em que o autor affirma, muito a sério, que a mulher deve usar calções. Ora, uma destas tardes — tarde em que me foi dado admirar a vaga neblina dourada do outomno de Londres — quando passavamos ambos em Oxford Circus, uma rapariga loura, esbelta, bem lançada, typo caracteristico da *fausse maigre* ingleza, que caminhava adeante de nós, teve a infelicidade de tropeçar no passeio e de cair de uma maneira tão deselegante e tão descomposta, que eu achei que o autor do livro tinha razão. Todos os inglezes, que passavam, voltaram a cara e fingiram que não viam. Sir Ronald Atkinson, pelo contrario, poz o monoculo e olhou com tal insistencia, que a pobre mulher, levantando-se, increpou-o indignada:

— Pelo que vejo, o senhor não é um gentleman!

Logo sir Ronald, amavel, sem hesitar um momento:

— Pelo que vejo, a senhora tambem não.

Este inglez tolerante e bondoso só tem uma embirração invencivel: os allemães. Passa o melhor do seu tempo a inventar anecdotas em que ha sempre um Franz ou um Otto injustamente postos em caricatura. Ha pouco, contava-me elle, saboreando um horrivel *cocktail* de ostras:

— Um dia, um inglez, um francez e um allemão fizeram uma aposta. Ganharia dez libras aquelle cuja capacidade de resistencia á porcaria lhe permittisse conservar-se por mais tempo dentro da pocilga dum respeitavel porco, herdeiro da immundicie e da philosophia de Socrates. O primeiro a sair, quasi suffocado, foi o inglez. Cinco minutos depois, saiu o francez. Um quarto de hora depois, sabe você quem saiu?

— O allemão...

— Não. O porco.

E entretanto — pobre sir Ronald! — não havia talvez nenhum allemão capaz de tomar aquelle *cocktail*...

*

Ora aqui têm, em rapidos traços, algumas das manifestações mais ligeiras e mais innoffensivas do *humour* de sir Ronald Atkinson. E' uma graça especial; é uma graça typicamente ingleza. Não quero affirmar que todas estas coisas sejam originaes, porque me parece que sir Ronald, de vez em quando, *prend son bien où il le trouve*. Ha dias, por exemplo, numa festa militar do Olympia, uma senhora das relações de sir Ronald Atkinson ficou tão perturbada, ao vel-o, que deixou cair o leque das mãos.

— Ah! — exclamou ella. — Tinham-me dito que o senhor tinha morrido!

Resposta prompta de sir Ronald:

— Exaggeraram, minha senhora.

Ora eu lêra, poucos dias antes, o telegramma celebre de Mark Twain.

Julio Dantas

(Expressamente, para o *Correio da Manhã*).

Topicos & Noticias

O tempo

BOLETIM DA DIRECTORIA DE METEOROLOGIA

Previsões para o periodo de 6 horas da tarde de hontem até 6 horas da tarde de hoje:

Districto Federal e Nictheroy — Tempo: instavel, sujeito a chuvas e trovoadas.

Temperatura: noite quente, mantendo-se elevada de dia; mormaço.

Ventos: variaveis e frescos.

Estado do Rio — Tempo: instavel; chuvas e trovoadas esparsas.

Temperatura: continuará elevada.

Estados do sul — Tempo: perturbado; chuvas e trovoadas esparsas.

Temperatura: manter-se-á elevada.

Ventos: variaveis e frescos, com rajadas no Rio Grande.

Nota — Não recebemos as informações meteorologicas, expedidas entre 9 ½ e 10 horas, da Bahia, Matto Grosso e Goyaz (todas), grande parte das de Santa Catharina e as das 2 horas da tarde, dos Estados do sul.

Synopse do tempo occorrido — No Districto Federal (das 6 horas da tarde de ante-hontem até ás 3 horas da tarde de hontem) — Segundo as observações do Observatorio Meteorologico da Avenida das Nações o tempo decorreu bom, com nebulosidade variavel á noite e instavel após, isto é, com alternativas de tempo ameaçador, com chuvas fracas pela amanhã e incerto. A temperatura continuou elevada de dia, tendo sido a noite quente. As médias das temperaturas extremas observadas nos postos do Districto Federal foram 29°6 e 22°7 e as verificadas no Observatorio Meteorologico foram: maxima 27°3 e minima 23°0, respectivamente, ás 11 horas e 15 minutos e 5 horas e 8 minutos. Os ventos sopraram do quadrante SE, fracos.

A Constituição da Republica, no capitulo referente ás attribuições privativas do Congresso, estabelece:

"*N. 7 — Determinar o peso, o valor, a inscripção, o typo e a denominação das moedas.*"

Diz o art. 9.° do projecto financeiro, cujo debate foi iniciado hontem, na Camara:

"Art. 9.° — Feita a conversibilidade, de que trata o art. 3.° desta lei, o Poder Executivo *expedirá decreto para effectividade da cunhagem, marcando peso, valor, modelo e titulo, nesta lei determinados, das moedas de ouro, prata, nickel e cobre em unidades decimaes.*"

O n. 24 do mesmo art. 34 da Constituição diz:

"*N. 24 — Crear e supprimir empregos publicos federaes, inclusive os das Secretarias das Camaras e dos Tribunaes, fixar-lhes as attribuições, estipular-lhes os vencimentos.*"

O art. 7.° do projecto financeiro é o seguinte:

"Art. 7.° — Nos regulamentos que expedir, para organização da Caixa de Estabilização, que ficará sob a immediata superintendencia do ministro da Fazenda e será modelada, no que fôr applicavel, pela actual Caixa de Amortização, o *Poder Executivo aproveitará os empregados, marcando attribuições e vencimentos.*"

No § 2.° do n. 35, do mesmo art. 34, estabelece a Constituição:

"*§ 2.° — E' vedado ao Congresso conceder creditos illimitados.*"

O art. 12 do projecto affirma:

Art. 12 — *Fica o Poder Executivo autorizado a fazer as operações de credito internas ou externas necessarias para a execução desta lei, combinando prazo, juros, amortização e garantias.*"

Como se vê, são tres os casos de inconstitucionalidade, que podem ser apontados no projecto, cuja discussão foi hontem encerrada.

A execução do plano de defesa do café, orientada pelo Instituto creado para esse fim e para cujas manobras commerciaes se contraiu, em Londres, um emprestimo de dez milhões de libras, continúa a patentear falhas notaveis. São lacunas talvez insanaveis, como triste prenuncio de um fracasso definitivo. Está-se verificando agora uma coisa curiosa, que não póde deixar de impressionar. Ao ser ultimada a venda dos cafés do governo, em outubro ultimo, os responsaveis pela vida do Instituto fizeram sentir a necessidade de um augmento de 6.000 saccas diarias. Esse augmento foi, de facto, autorizado. Apezar da apparente melhora nos preços, durante novembro, o resultado não cobriu a differença de cambio. Calculadamente, a safra de 1926, que em meados de novembro começava a entrar em Santos, devia orçar por 9.000.000 de saccas. Ora, para que esse volume de café entrasse até 30 de junho, segundo o relatorio do presidente do Instituto, que declarou que os *reguladores* estarão varridos, naquella época, seria indispensavel uma remessa diaria de 50.000 saccas.

Percebendo a impossibilidade de attingir o primitivo alvo, o Instituto tratou de emendar o erro commettido com a retenção systematica e intransigente dos quatro mezes anteriores, isto é, de julho a outubro. Fala-se, por isso, que durante o corrente mez, as entradas de café em Santos serão de 42.000 saccas por dia. Dado que essa quota influa no mercado, de modo desastroso, não poderá o Instituto restringil-a, porque de agora em deante as sobras de café serão inevitaveis. A safra de 1926 está toda por exportar e no primeiro trimestre do proximo anno o Brasil soffrerá, nos mercados externos, escreva-se, nos Estados Unidos, a concorrencia da America Central.

Mas, o Instituto acha que o seu jogo é infallivel... sem embargo das provas em contrario. Pobre lavoura!

Deve ser hoje approvado pela Camara, sem maiores trabalhos, o projecto financeiro.

Houve accôrdo no sentido de não lhe ser apresentada nenhuma emenda, nesse turno.

Na terceira discussão, não só haverá largo debate, como ainda lhe serão offerecidas emendas, voltando o projecto á commissão de Finanças.

E' bem possivel que o projecto financeiro soffra mesmo algumas alterações, que não attingirão a sua estructura.

O sr. Geraldo Vianna havia apresentado um projecto, na Camara, mandando matricular no anno immediato, nas Escolas Militares, aquelles alumnos que, em 1924, se viram apontados como envolvidos em movimentos revolucionarios, mas que não tiveram culpa apurada em processo legal. Esse projecto, indo á Commissão de Justiça, opinou esta que se ouvisse, a respeito, o governo. No mesmo dia desse parecer, o general Potyguara, insuspeito para attitudes dessa natureza, dada a sua ultima profissão de fé, apresentou em plenario um outro projecto, nesse sentido, mas só se restringindo á Escola Militar do Realengo. A justificação do primeiro projecto faz resaltar a sua justiça, quando considera que os prejudicados não têm motivo algum, para continuarem sendo prejudicados em seus direitos. Apontados como suspeitos á legalidade nada se apurou contra os mesmos, em inqueritos. Nesta situação, por que prejudicar, em sua carreira militar, os jovens alumnos, quando a propria justiça não conheceu fundamento na suspeição de rebeldia? Demais, se o general potyguara reconhece que ha razão e conveniencia, na applicação dessa medida, com relação a alumnos excluidos da Escola do Realengo, por que não estender tal providencia de reparação aos demais das Escolas Militares, em identica situação, como com mais alcance suggere o projecto do deputado espirito-santense?

A instrucção publica municipal... Contos largos, que o prefeito, por intermedio do funccionario de sua confiança, encarregado de superintender o serviço, irá conhecendo aos poucos. Emquanto, porém, o sr. Renato Jardim não apura todas as irregularidades e abusos praticados na esphera do ensino municipal, iremos dando algumas amostras do *panno*. Haja vista o que se verifica na Escola Deodoro.

O deputado mascavinho da bancada carioca arranjou que se improvisasse uma commissão de professoras, da qual fazia parte uma sua filha, para *trabalhar* naquelle estabelecimento. O que essa commissão fez, de proveitoso ao ensino, não se sabe até hoje. O que é facto é que as professoras que a compunham não tinham horario obrigatorio. Compareciam quando bem lhes parecia, occupando uma das melhores salas do predio, ao passo que, por falta de salas, funccionavam dois annos differentes no mesmo compartimento...

Dissolvida a commissão, a sala em que ella *trabalhava* ficou até agora interdicta. Fecharam-n'a, porque, segundo se diz, continuam ali, a tomar um logar precioso, os *materiaes* da curiosa commissão que durou quasi todo o quadriennio... Os serviços deviam ser relevantes, a julgar-se pela recompensa que recebeu a feliz parenta do referido deputado.

Com 10 ou 12 annos de professorado, foi promovida a cathedratica, sendo logo após nomeada inspectora escolar, com um conto e duzentos por mez, preterindo numerosas collegas. O sr. Renato Jardim dentro em pouco saberá se continuar as suas investigações, que ha no Districto Federal um syndicato politico que se reserva o monopolio de conferir premios e vantagens aos seus protegidos, com o mais affrontoso desprezo pelo merecimento e pela antiguidade...

Por que subiu, nesta capital, o preço do pão? Certamente não haverá quem responda satisfatoriamente, com excepção dos que exploram a industria. Para elles não faltam nunca razões que justifiquem a aggravação das tabellas a que obedecem... ou que impõem ao desprotegido consumidor. Ainda ha dias o boletim estatistico da Superintendencia do Abastecimento, registrava um *stock* volumoso de farinhas destinadas á panificação.

Como se explica, em tal caso, que o pão diminúa de peso e augmente de preço?

O sr. Hannibal Porto (o nome tem H) é, incontestavelmente, um cavalheiro de muitas habilidades. Superintendente do Serviço de Expurgo de Cereaes, onde não ha fiscalização, vive sempre fóra do cargo em rendosas commissões.

Mas não é só... Demittido a pedido para desincompatibilizar-se, ha tres annos, afim de ser candidato á Camara, pelo Amazonas (pobre Amazonas!) conseguiu este anno tornar sem effeito o acto de sua demissão e pleiteia o pagamento de todos os vencimentos que já não tinha direito...

E' exacto que o Tribunal de Contas impugnou o pagamento, como consta do "Diario Official", mas o sr. Hannibal com as suas habilidades obteve do seu camarada sr. Miguel Calmon que se lhe pagassem esses atrazados por exercicios findos em contas parcelladas...

Tão esperto se vae mostrando esse sr. Hannibal Porto que conseguiu açambarcar a representação do Brasil em todas as exposições que se realizam no estrangeiro, e com maior habilidade do que os outros concilia essas funcções com as de agente de negocios particulares.

Agora mesmo, pleiteia ir á Exposição de Paris, que se effectúa em janeiro, fazendo uma viagem a S. Paulo, para conseguir pedidos fortes.

Não haverá mais ninguem no Ministerio da Agricultura que possa representar o nosso paiz? Talvez que com as habilidades do sr. Hannibal seja difficil, mas com capacidade egual ou maior haja muitos...

No inicio do seu reinado de 25 annos, gozava o sr. Borges de Medeiros a fama de ser a sovinaria em pessoa. Não dava dinheiro á imprensa venal, não se empenhava em largas despesas com obras sumptuosas e não impunha aos seus subditos as responsabilidades de ruinosos emprestimos externos.

Para os mercadores da penna que vivem unicamente das prodigalidades costumeiras dos governos corruptores, o avaro monarcha dos Pampas era a encarnação perfeita de tio Goriot, alçada á direcção suprema de um reino que afinal se administrava como qualquer fazenda rotineira e antiquada.

Mudaram os tempos. O Papa Verde foi conhecendo melhor o mundo e os processos adeantados de governo dos homens. Por sua vez, ficou elle tambem mais conhecido.

Viu que não valia a pena prolongar a obscuridade de um governo inerte e entrou decididamente no terreno das realizações. Começam, então, os emprestimos externos e as emissões repetidas de obrigações do Estado. Chovem as apolices e as letras por adeantamento de receita.

A divida do Rio Grande elevase extraordinariamente; mas isso não é razão para que deixe de pedir mais ouro ao prestamista norte-americano.

E, com a politica dos emprestimos, opera-se no velho dynasta uma transformação nos seus habitos de poupança. Torna-se prodigo e obsequiador para com o jornalismo de aluguer abrindo-lhe á cupidez as portas do thesouro estadual.

A experiencia alheia

A' estabilização da moeda, no Brasil, deverá preceder uma obra paciente, nobre e patriotica de pacificação dos espiritos e de reconstrucção administrativa. Não se creia absolutamente que o cruzeiro se accommode bem ao plano estabilizador ora em exame por milagre de um decreto governamental. Elle oscillará como o mil réis condemnado se o paiz não tiver a paz por que anceia o povo e se a administração publica não puzer primeiramente ordem nas finanças e não fomentar o desenvolvimento da producção agricola para attrair o ouro de que se precisa, em volumosa caudal, como condição *sine qua non* de qualquer estabilidade ideada ou por se idear, a menos que os nossos financistas theoricos, descobrindo a pedra philosophal, nos apresentem um succedaneo do "vilissimo metal" de que tanto aqui se tem falta e de que depende, muitas vezes, a sorte das reformas monetarias.

O bom exito do projecto governamental está subordinado, portanto, a um conjunto de condições que não se improvizam do dia para a noite, nem se preterem caprichosamente.

Ha muita gente que não tem em conta esse preparo elementar, porque já se acha intoxicada pelo "vicio da legiferação" que Boutmy attribue a todas as democracias, sem excepção até mesmo das espurias, onde as leis não se cumprem.

E' indispensavel, pois, antes de tudo, que o governo restabeleça a paz interna na nação. Eis um dos principaes elementos para a solução do seu programma economico. E a importancia politica dessa obra meritoria affirmar-se-á, immediatamente, por certo, no robustecimento da confiança popular de que carece o chefe de Estado para levar avante uma reforma que interessa fundamente ao patrimonio nacional e desvalorisa a propriedade particular. A moeda nova terá necessidade tambem dessa confiança.

"A sorte de um paiz, na lição autorizada de Luiz Pommery, depende, numa larga medida, da vontade consciente e firme que elle sabe affirmar no dominio da Moeda".

Seja o apaziguamento da familia brasileira o primeiro cuidado do governo actual. Devolva este, quanto antes, o paiz, presentemente em continuos sobresaltos, á sua vida, serena e activa dos dias de uma politica mais humana, creando tambem um edificante ambiente moral para a administração publica, cuja desorganização tem concorrido grandemente para a depressão da nossa moeda e a estase lamentavel da producção nacional.

Pacifique-se a nação, reorganize-se o trabalho, estimule-se a producção, facilitando-lhe a circulação pelo melhoramento e distensão das vias de transporte e destruição immediata das barreiras fiscaes que lhe oppõem os Estados da Federação, moralize-se a administração defendendo-se o thesouro publico contra os assaltos dos advogados dos negocios escusos e dos representantes da imprensa venal, liquide-se a divida fluctuante e procure-se o equilibrio orçamentario, que é um dos segredos da moeda estavel, que já não haverá razão para temores do abysmo da bancarrota que se pinta agora como certa, se não fôr adoptada promptamente a medida salvadora da estabilização, mesmo sem se completar o lastro de ouro e abluir-se o projecto de uma copia sensivel de imperfeições.

Diz um traquejado economista que o exemplo recente da Inglaterra prova "que não ha melhor methodo para se triumphar das perturbações monetarias que o soerguimento das finanças publicas".

E' a lição da experiencia a que nenhum governo intelligente se póde mostrar estranho.

Sem o saneamento corajoso do ambiente economico e financeiro da Republica, a estabilização projectada não corresponderá absolutamente ás esperanças do executivo, porque não evitará a oscillação do cambio e as consequentes desordens para o commercio e as industrias nacionaes.

Numa mensagem dirigida, em data de 1° de abril deste anno, ao Congresso do Paraguay, advogando a estabilização da moeda, affirma o presidente daquella Republica sul-americana que a realização de tão desejado ideal reclama um lento e constante trabalho previo. Mostra as difficuldades encontradas na estrada aspera que teve de percorrer desde as primeiras providencias para a implantação da ordem no chaos financeiro em que se encontrava o paiz até chegar ao "equilibrio economico geral" que autorizava a decretação da procurada estabilização.

Não ha inconveniente na transcripção do seguinte trecho desse interessante documento official: "A unica condição segura da estabilização monetaria é o equilibrio economico geral. Por essa razão, a normalização da actividade politica e a paz são os antecedentes mediatos ou indirectos substanciaes da moeda. Porque sem ellas, além disso, não póde haver producção economica e sem uma producção economica não póde haver equilibrio financeiro e sem este equilibrio não é possivel evitar-se a producção artificial, abusiva do papel moeda, causa principal da sua desvalorização. Nossos primeiros esforços dirigimol-os, pois, no sentido do estabelecimento da ordem no chaos financeiro, no equilibrio entre os gastos e os recursos, na depuração da fonte das rendas fiscaes para que se tornem mais productivas. Porque uma rigorosa concepção scientifica o impõe, fizemos preceder o saneamento financeiro e economico ao monetario, para nos approximarmos, passo a passo, silenciosa e obscuramente, do grande ideal da supressão das causas externas da desvalorização do papel moeda.

Os esforços subterraneos e silenciosos que desenvolvemos nesta rota foram duros, fatigantes e até odiosos. Como todo labor precursor das grandes reformas foi o mesmo rude e antipathico."

As palavras acima transcriptas impõem-se, neste instante, á meditação dos governantes brasileiros e emprestam irrecusavel autoridade á nossa collaboração no interesse superior do imprescindivel evitamento do desastre de uma precipitada experiencia financeira, que póde arruinar, por muito tempo, a nação.

Durante a sua grande venda annual de bonificação, a Casa America e Japão, Ouvidor, 74, venderá todo o seu vultuoso stock de louças, porcellanas, crystaes, talheres, filtros, geladeiras e aluminio para cozinha a preços fóra de toda a concorrencia. (14463)

Assignaturas

Aos nossos assignantes pedimos mandarem reformar as suas assignaturas até 31 de Dezembro, afim de evitar qualquer reclamação por falta da remessa da folha, visto que nesse dia remodelaremos a nossa expedição.

As assignaturas podem começar em qualquer época, mas terminarão sempre em 30 de Junho e 31 de Dezembro.

O preço da assignatura annual é de 60$000 e o da semestral de 35$000.

Toda a correspondencia que se referir a este assumpto, quer ordinaria, quer registrada, e bem assim os vales postaes, deve ser dirigida ao gerente V. A. Duarte Felix.

Dr. Luiz Sodré — Esp. doenças intestinos. Cura hemorrhoidas sem operação e sem dôr Rosario, 140 — Tel. Norte 3070 (14134)

No mundo politico

Impressões da Camara

Na Camara, como que se reflecte um ambiente de relativo desafogo em relação aos dias que antecederam o final da primeira quinzena de novembro... Respira-se mais livremente e conversa-se mais á vontade. As paredes parece que não têm mais ouvidos...

Em consequencia, os deputados se abrem com sinceridade, falam com franqueza, sem os subterfugios de outrora.

— Quer uma prova? Em dias da semana passada, o Julio Prestes teve longa conferencia com um deputado carioca, ao qual fez ver os propositos do sr. Washington Luis: respeitar a vontade livre das urnas, não só no dia do pleito, em que haverá ampla garantia para o eleitorado se manifestar, como por occasião dos reconhecimentos de poderes. E isso porque o governo deseja opposição. Não quer, como o passado, Congresso unanime. Os eleitos serão reconhecidos.

*

A palestra interessava e os presentes, "puxando a fieira", como se diz em linguagem popular, forçavam o deputado paulista a novas revelações. Este, por sua vez, não se mostrava rogado. Parece até que desejava dizer tudo... mesmo que os outros o não desejassem...

— Não é só — accrescentou. O Julio, nessa conferencia, foi mais longe.

*

O sr. Nelson de Senna subiu, hontem, talvez pela ultima vez, ao "nicho" da imprensa. Arfava, falando a custo. Não era nenhum assumpto de Camara que ali o levava, mas um incidente que, no bonde, tivera com um conductor ou fiscal da Light...

E parando a cada momento para respirar, contou:

— Ia, fumando o seu tradicional charuto, sentado nos primeiros bancos. Um conductor ou fiscal, não se lembra bem, em tom rispido, determinou-lhe que o jogasse fóra. Repellira á altura o desafôro, tendo, então, o conductor se saido com esta:

— Não o faço descer porque "bocê" é estrangeiro e não conhece as leis do paiz!...

Indignado, o deputado mineiro mimoseou o "atrevido", que ousára chamar a attenção do congressista para a existencia de uma postura municipal, com alguns sôcos... E como a policia estivera presente, o sr. Nelson desejava que a imprensa silenciasse sobre o incidente... porque a sua familia está fóra desta capital!...

*

Na sala do café, o sr. Lindolpho Collor dizia esfusiante para o sr. Julio Prestes, para captival-o no riso:

— E' isto "seu" Julio. Os ladrões muitas vezes têm espirito. Não é que foram á residencia grave do silencioso grão-duque da Minas de hontem para lhe roubarem dois canarios?! Realmente, não deixa de ser uma heresia para uma pessoa tão amiga do silencio a presença de dois canarios belgas em sua toca. Muito espirito teve o gajo fazendo sentir, com o seu gesto de larapio, que o *Chico* Peixoto era incoherente prendendo em sua residencia duas almas alegres, só feitas para o canto. Comprehendem-se canarios belgas na minha residencia, na sua, por exemplo...

*

O augmento do numero de deputados

Está concluido o projecto augmentando o numero de deputados. Por estes dias, ao que se sabe, deve o mesmo apparecer na commissão de Justiça.

As duvidas levantadas foram quanto ao numero de habitantes que devia servir de base para cada representante. Segundo se sabe, sempre acabou prevalecendo o de 100.000 habitantes.

Em consequencia, a representação do Districto Federal, conforme o calculo dos organisadores do projecto, será augmentada de mais oito deputados.

*

Estréa auspiciosa...

O sr. Rego Barros estreou, hontem, na presidencia da Camara. Fel-o de modo curioso. Estando sobre a Mesa cinco projectos, o representante pernambucano submetteu-os, englobadamente, á deliberação do plenario...

Influencia ainda, quem sabe, da "leaderança" passada, em que até os orçamentos eram votados em feixes...

*

... e do Senado...

O Monroe apresentava hontem um aspecto tristonho. Poucos senadores. A sala do café vasia. A de leitura sem concorrencia. Não tendo havido numero para as votações, os poucos paes da patria que ali compareceram foram saindo mal terminou a sessão. Assim, ás 2 horas o Senado estava quasi deserto...

*

Na Commissão de Justiça houve uma nota que deu margem a commentarios. O sr. Eusebio de Andrade, desembargador de "emergencia", e ex-senador, appareceu ali a defender o augmento dos seus proprios vencimentos. Não se limitando a conversar particularmente com os amigos, tomou a palavra e falou.

Os membros da Commissão tiveram, naturalmente, com o sr. Eusebio as considerações que se têm a um homem que, agora mesmo, acaba de ser senador. O facto, porém, era commentado, mesmo entre elles.

*

No gabinete do vice-presidente, o sr. Azeredo conversava amistosamente com o sr. Mendonça Martins. O 1° secretario dava as suas impressões sobre o concurso de domingo para os novos funccionarios da Secretaria do Senado. O sr. Azeredo ouvia, tudo, silenciosamente...

*

Um candidato firme

Ouvimos que está muito bem amparada a candidatura do vereador da Camara Municipal de S. Paulo, sr. Alexandre Marcondes Filho, a deputado federal pelo primeiro districto, no pleito de fevereiro proximo.

Mas... quem sairá, da bancada, na zona?

*

A opposição fluminense

Tendo havido quem estranhasse o facto de não ter sido incluido na commissão directora do partido nilista o nome do dr. Fabio Sodré, sabemos que, nos entendimentos preliminares da convenção, desistiu o dr. Fabio Sodré da inclusão do seu nome, apoiado, embora, por varios municipios, indicando, porém, o do sr. Mario Quintanilha, chefe representante de Cabo Frio e ex-vice-presidente do Estado.

*

Vem ahi o presidente de Sergipe

ARACAJÚ, 4 (A. A.) — Tendo de partir para o Rio, o presidente Cyro de Azevedo reuniu em seu gabinete os auxiliares do governo, a quem apresentou o seu substituto legal, coronel Manoel Dantas.

O vice-presidente declarou-se de inteiro accôrdo com as medidas e actos do presidente Cyro de Azevedo, compromettendo-se a continuar a mesma orientação que vem imprimindo aos negocios do Estado.

*

O novo municipio riograndense de Guayra

PORTO ALEGRE, 6 (A. A.) — Realizaram-se hontem as eleições para intendentes e conselheiros do novo municipio de Guayra, cujo resultado foi o seguinte: para intendente, Ignacio de Quadros, 888 votos; Fernando Hoff, 401 votos; para vice, Carlos Araujo, 603 votos; Affonso C. Santos, um voto; para conselheiros: Norberto Link, 1.251 votos; Alfredo Desiderio, 1.263 votos; Vasco Pereira, 1.125 votos; França Euber, 1.150 votos; Maardim Pereira, 910 votos, e Octaviano Junior, 856 votos.

*

O sr. Abdias Neves

Vindo de Castello, Piauhy, acha-se no Rio o sr. Abdias Neves, ex-senador da Republica.

*

O discurso do sr. Marrey Junior

S. PAULO, 4 (*Do correspondente*) — A sessão da Camara Municipal apresentou hoje importancia na vida politica partidaria do P. R. P.

Quinta-feira, na Camara dos Deputados, o sr. Marrey Junior pronunciou, como mandei dizer, vehemente discurso de critica á actuação do partido dominante.

O discurso do representante democratico não foi respondido na sessão, embora estivessem presentes o *leader* Covello e os mais dedicados governistas.

Hontem, o deputado Cyrillo Junior tentou discutir as accusações do sr. Marrey, não conseguindo convencer.

Hoje, dia da sessão semanal da Camara Municipal, transportou-se para esta Camara o debate iniciado na Camara dos Deputados.

Coube ao vereador Marcondes Filho, *leader* do legislativo municipal, fazer a defesa do P. R. P., atacando o Partido Democratico.

Achavam-se presentes na Camara Municipal os deputados Covello e Cyrillo e mais graduados dos governistas, inclusive o italiano, cabo politico da capital, José Molinaro.

Devido á ausencia de deputados, a Camara dos Deputados deixou de funccionar.

Commenta-se ironicamente o facto do discurso do sr. Marrey Junior não poder ser respondido na propria Camara dos Deputados, cabendo a defesa do P. R. P. a um vereador, que, dessa fórma, se habilita á promoção.

O sr. Marcondes Filho é indigitado a uma cadeira de deputado estadual ou federal.

*

O sr. Leopoldino de Oliveira, em Uberaba

Chegou em boas condições a Uberaba o sr. Leopoldino de Oliveira, representante de Minas, na Camara dos Deputados.

*

Um banquete a Mauricio de Lacerda

Realiza-se amanhã, em Vassouras, no Hotel Canancá, o banquete que, em nome do povo daquella cidade, offerece uma commissão ao sr. Mauricio de Lacerda.

*

Candidato da mocidade

O conselho director do Partido da Mocidade, de S. Paulo, declarou aos jornaes que seu candidato, sr. José Carlos de Macedo Soares, tem recebido muitas adhesões no primeiro districto, por onde foi lançada a referida candidatura.

*

O sr. Ataliba na presidencia?

Já se sabia que a 6 de janeiro — dia dos tres reis Magos, por signal — será offerecido, em Botucatú, um banquete ao deputado federal Ataliba Leonel, membro da commissão directora do P. R. P. O facto do banquete, em si, não tem grande importancia. O proprio sr. Ataliba já foi banqueteado, só por ter sido eleito deputado.

A novidade está nisto: nesse proximo futuro agape, ao que se diz, o chefe do quinto districto eleitoral de S. Paulo terá uma surpresa agradavel: levantarão a sua candidatura á presidencia do Estado, como successor do sr. Carlos de Campos...

Deve ser um enthusiasmo de correligionarios. Lembremo-nos que ha pouco, em Taubaté, por occasião de outro banquete, levantaram a candidatura do sr. Dino Bueno, que tambem é membro da commissão directora, áquelle posto. Sommemos: Mario Tavares, Julio Prestes, Arnolfo Azevedo, Pires do Rio, Ataliba Leonel, Dino Bueno, José Lobo... Afinal, quem será o felizardo da *conciliação*?

*

A estréa dos beneficiadores

Hontem o Conselho Municipal foi chamado a deliberar sobre a indicação do intendente Mauricio de Lacerda, que propunha fosse dirigido um appello ao governo.

Na vespera fôra publicada uma nota firmada por alguns politicos e segundo a qual os seus signatarios se congregavam em torno do sr. Salles Filho "conscios da conveniencia de convergir os proprios esforços no sentido de uma acção mais efficiente em beneficio da politica geral e dos interesses da população carioca".

Pois bem: logo no primeiro embate verificou-se que o sr. Salles Filho evitou o recinto no momento da sessão, o sr. Antonio Teixeira retirou-se cautelosamente e o sr. Baptista Pereira votou contra.

Não ha duvida. Os esforços convergem e os interesses da população carioca são beneficiados. A estréa foi eloquente. O povo precisa conhecel-os. Que pandegos!

*

A successão riograndense

Segundo se sabe aqui, as Intendencias riograndenses do sul se reunirão em convenção para a escolha do candidato á successão do sr. Borges de Medeiros, escolha essa que recairá no nome do sr. Carlos Barbosa, que já foi presidente do Rio Grande do Sul.

*

O banquete ao ex-ministro da Fazenda

No jantar de hontem, do Copacabana-Palace, ao sr. Annibal Freire, depois da oratoria desconjuntada do sr. Rego Barros, disse, em discurso de agradecimento, o ex-ministro da Fazenda:

"A maledicencia boqueja de preferencia sobre relações suspeitas entre o Thesouro e o Banco do Brasil. Já que se me offerece opportunidade, quero exprimir bem claro, agora que não faço parte da alta administração da Republica, não podendo, portanto, exercer nenhuma especie de pressão, o desejo de que os inquisidores do governo findo, esmiucem, perquiram tudo e fico tranquillo em que não haverá nenhum acto administrativo ou ordem de minha gestão que envolva o mais leve interesse pessoal meu ou de quem quer que me esteja ligado. Tanto quanto os mais idoneos, guardei rigorosamente os escrupulos inherentes á alta funcção que desempenhava."

Quando se disse e se documentou — numeros de cheques, de avisos reservados, de protocollos e de fichas archivadas — que o ex-ministro da Fazenda mandára fazer pagamentos vultosos a empresas jornalisticas que serviam de trincheiras ao governo passado, não se boquejou e nem se disse que elle se locupletára com esses desvios dos dinheiros do Banco do Brasil. O orador falou para confundir.

Agora, quanto á hypothese de *perquirir tudo*, por ora, acreditamos que basta o que já está documentado. A titulo de amostra, é expressivo...

*

O Partido da Mocidade

S. PAULO, 6 (*Do correspondente*) — O Partido da Mocidade organizará caravanas de propaganda do seu candidato a deputado federal, sr. José Carlos de Macedo Soares, promovendo conferencias no interior. O directorio continúa recebendo applausos e adhesões a essa candidatura.

*

Irineu Machado

Autorizados por pessoa perfeitamente informada, podemos assegurar que o sr. Irineu Machado estará de volta, nesta capital, por todo o correr deste mez.

A demora no embarque do chefe carioca tem sido determinada pela grande procura de accommodações, em todos os vapores que partem com destino á America do Sul, de pessoas desejosas de fugir aos rigores do inverno, na Europa.

Em todo caso, porém, o sr. Irineu Machado estará entre seus amigos e correligionarios, nesta capital, por todo o correr deste mez, afim de pleitear, sem ligações nem conchavos, a sua eleição de senador, no proximo pleito, de fevereiro.

*

O sr. Antonio Carlos no Rio

O sr. Antonio Carlos chegou de Minas, com o secretario da Segurança Publica. E não descansou. A romaria de politicos que o procurou, hontem, foi grande. A todos explicava que sua viagem tinha um motivo todo intimo. Mas ninguem acreditou.

Os mineiros reuniram-se em torno delle e o sr. Antonio Carlos manifestou-se sobre os problemas em fóco. Ha quem affirme que as suas manifestações contra o subsidio são categoricas e grandes as suas restricções ao projecto financeiro.

Mas o sr. Antonio Carlos é dos que falam para dentro...

MIGUEL BRAGA — Callista: Quitanda 79, sob., esq. Ouvidor. Teleph. Norte 5502. (6767)

Regimen de extorsão

Os nossos legisladores, que têm trabalhado para defender a situação do inquilino, prorogando sempre, com applausos geraes, a lei de emergencia elaborada para esse fim, não fizeram nunca obra completa. Dahi as innumeras situações equivocas creadas sempre por imperfeições na elaboração das differentes leis do inquilinato. Já se tem falado, e muito, na situação do inquilino, quando a propriedade que occupa muda de dono, porquanto, referindo-se a lei sómente a locador e locatario, desde que as obrigações do primeiro desapparecem com a transferencia da propriedade, cessam egualmente os direitos do segundo. Innumeros abusos têm originado esses termos das differentes leis do inquilinato, porquanto não falta gente sem escrupulo, para simular uma trasmissão de propriedade, com o intuito de furtar-se ás obrigações que a lei creou, restrictivas á figura juridica do locador.

Aliás não é esse o unico aspecto que esqueceu a lei aventada para cohibir a ganancia dos proprietarios. Um ponto que deveria merecer a attenção do legislador, se quizesse fazer obra definitiva, é a situação de faca no peito em que os donos de immoveis collocam os seus inquilinos, quando se servem da propriedade que lhes é alugada para exercer a sua actividade profissional. Como é sabido em muitos desses casos o capitalista, possuidor do immovel, converte-se no maior socio da pessoa que dentro das paredes que lhe alugou, exerce a sua profissão, o seu commercio, a sua industria.

Conhecemos, nesse particular, muitos exemplos. Assim, algumas profissões liberaes, como tambem os industriaes e commerciantes são as maiores victimas dos proprietarios. Por necessidade dos misteres em que ganham a vida, quando alugam um predio, na sua totalidade ou em parte, fazem nelle adaptações custosas, que naturalmente, nos termos correntes dos contratos em vigor, revertem em favor da propriedade; e ao terminar os prazos dos accordos, os proprietarios, certos do onus que representa uma mudança nessas condições, levam a faca ao peito do inquilino e o submettem a condições que equivalem a inculcar-se como participante, em larga escala, nos lucros da sociedade. Essa é a hypothese em que os beneficios chegam para a admissão de um socio, intruso, de tão notoria voracidade, pois o que succede em grande numero de casos, talvez na maioria, é o anniquilamento das autoridades, a ruina dos que lutaram para conquistar uma posição de independencia, e se vêm na contingencia de desertar do officio por não poderem arrancar delle com que entupir a gorja dos proprietarios insaciaveis.

Um medico, por exemplo, adquire parte de um edificio para ahi installar seu consultorio. Transforma-o de accordo com as suas necessidades, conseguindo dotal-o dos requisitos necessarios ao exito da profissão que abraçou. Suas installações materiaes, alliadas naturalmente á competencia que deve possuir, attraem-lhe a clientela e a prosperidade começa a affagal-o. O proprietario, porém, está espreitando; conta um por um os doentes que todos os dias sobem as escadas do seu immovel. O inquilino faz-lhe inveja. Por isso, quando chega o momento da prorogação do contrato elle consegue, com o augmento do aluguel com luvas, entrar para a sociedade do consultorio, ou então expulsar o inquilino ao qual attribue uma ventura financeira muitissimo acima da realidade.

Situação identica, porém em proporções mais avantajadas, é a dos commerciantes que occupam predios de aluguer. A odysséa desses, quando bate a hora do termo de seus contratos de locação, é verdadeiramente angustiosa. Os augmentos que se lhes impõem são formidaveis, e como não bastem á ganancia dos proprietarios, esses ainda appellam para as luvas, que não conhecem limites e têm, como unico avaliador, a cupidez de quem as concebe e a passividade obrigatoria em que se encontram os inquilinos dessa especie, sem nenhuma providencia legal que os ampare.

Querendo associar os cofres publicos ás extorsões representadas por essas luvas, o sr. Carlos Sampaio, quando prefeito, autorizado pelo legislativo municipal, expediu um decreto creando um imposto, equivalente ao predial, sobre a vantagem pecuniaria representada pela luva; mas esse tributo, como todos os demais que oneram o capital, não sae do bolso do especulador e sim da victima. Se essa lei municipal tivesse um fim social, ao envés de tributar a luva deveria reduzil-a a proporções honestas. Mas, o decreto do sr. Carlos Sampaio preferiu até admittir a hypothese de serem cobradas essas vantagens pelas propriedades que estivessem isentas do imposto predial, computando-as conforme a rua em que estivessem situadas. De maneira que, por essa lei absurda, anti-social e iniqua, as propriedades favorecidas com a isenção do imposto predial, podem lançar mão dessa verdadeira extorsão que se chama a luva.

Não se comprehende que o Estado crie favores, como a isenção de impostos e outras vantagens concedidas aos bens pertencentes a certas instituições chamadas pias por um requinte de gentileza — pois estão sujeitas ás mesmas normas de extorsão seguidas pelos particulares gananciosos — e não os impeça de especular com a mesma indignidade peculiar á agiotagem mais repellente. Dessas instituições, muitas ha que não contam, em seu favor, nenhum beneficio creado com o fim de favorecer o publico, de corresponder ás faltas da pobreza; são caritativas apenas no nome e no momento de pleitear favores junto ao poder legislativo e ao governo. Mas em face das realidades commerciaes, comportam-se como qualquer explorador aguçado pela voracidade de lucros indecorosos.

Os poderes publicos, se quizerem fazer obra util, devem olhar para a situação especialmente injusta em que se encontram os que precisam de alugar um predio, na sua totalidade ou em parte, aqui no centro urbano, para ahi desenvolver a sua actividade profissional. E' um aspecto de locação no Rio que precisa de um paradeiro, que só a lei lhe póde dar.

70$000

Fortissima bateria para cozinha de authentico aluminio allemão, com 12 peças uteis. — CASA MUNIZ, Ouvidor, 69. (14487)

O MOVIMENTO REVOLUCIONARIO NO SUL

Uma nota da secretaria da presidencia da Republica sobre a situação

A secretaria da presidencia da Republica forneceu-nos a seguinte nota:

"Conforme informações fidedignas até agora recebidas, os rebeldes, já rechassados de Guarapuava, foram repellidos nos ataques ás estações de S. Pedro Mallet e Paulo de Frontin, na E. F. S. Paulo-Rio Grande, dirigindo-se, então, sempre perseguidos, para a região de Reichardt-Canoinhas, rumo á fronteira de Santa Catharina com o Rio Grande.

Em todos os encontros havidos se portaram bem as tropas legaes compostas de elementos do exercito nacional e das forças publicas dos Estados de Paraná, Santa Catharina e S. Paulo, mobilizadas pelos dignos presidentes desses Estados, com autorização do governo federal.

No Rio Grande do Sul, os rebeldes fugidos de Santa Maria e São Gabriel, foram novamente batidos nas cabeceiras do arroio Seixal, por forças do exercito e tropas auxiliares riograndenses, estas postas á disposição da nação pelo digno presidente do Rio Grande do Sul. A esses rebeldes se juntou um grupo de 200 a 300 civis, que se havia infiltrado do nosso territorio pela fronteira do sul do Estado, tentando sem resultado revolucionar e levantar pontos da mesma fronteira.

O general Andrade Neves, commandante da 3ª região militar, informa com segurança que toda a officialidade da região sob seu commando, sem manifestações collectivas, entretanto, está decididamente prompta ao cumprimento do dever militar, na defesa do principio da autoridade e resolvido, na parte que lhe cabe, a não consentir politicagem nos quarteis.

No centro do paiz, Matto Grosso, levantando-se como um só homem, com o seu digno presidente á frente, oppoz efficaz resistencia ao grupo de rebeldes que se encaminhava para Cuyabá.

Impossibilitado de attingir a fronteira sul desse Estado, pelas tropas que cobriam a estrada de ferro Itapura-Corumbá, o grosso dos rebeldes retrocede para Goyaz.

Grandes têm sido as violencias em toda a parte praticadas pelos rebeldes contra a propriedade, a vida e a honra dos habitantes inermes do sertão, conforme as informações das autoridades federaes e estaduaes

OS FUTUROS CARDEAES

Roma, 6 (U. P.) — (Official) — Monsenhor Giuseppe Gamba, arcebispo de Turim, e monsenhor Lorenzo Lauri, nuncio apostolico na Polonia, serão nomeados cardeaes no consistorio do proximo dia 20

O dia de hontem no palacio do Cattete

Despachou com o presidente da Republica o ministro da Agricultura.

— O presidente da Republica fez-se representar pelo coronel Teixeira de Freitas, chefe do seu Estado-maior, no desembarque do sr. Antonio Carlos, presidente de Minas Geraes, que o conduziu em automovel do Estado até ao Hotel dos Estrangeiros, onde se hospedou com sua familia.

— Esteve no Cattete o dr. Mello Mattos, juiz de menores, que foi agradecer ao presidente da Republica, a assignatura do decreto sanccionando a lei que institue o Codigo de Menores.

— Em audiencia, foi recebida no Cattete, a commissão encarregada das festas da "Semana do Marinheiro" e casa "Marcillo Dias", composta das senhoras Souza e Silva, Flavio da Silveira e Americo Cardoso, e do almirante Souza e Silva, commandantes Adalberto Nunes, Americo Cardoso e Dodsworth Martins e sr. Cezar Palhares.

A commissão foi recebida pelo major Carneiro de Castro, official de dia do Estado-maior da presidencia, sendo introduzida no Salão Amarello, onde foi feito o convite ao presidente e familia, para assistirem ás referidas festas.

— Estiveram no Cattete as senhoritas Zelia Levy, Lucy Coelho de Souza e Emilia Modeiros, alumnas do 3º anno do curso Jacobina, e da commissão organizadora do festival realizado no Fluminense F. Club, em beneficio de uma "crêche" para os filhos dos lazaros, que foram agradecer ao presidente da Republica e ter-se feito representar no mesmo festival.

— O dr. Estacio Coimbra, ex-vice-presidente da Republica, foi recebido em audiencia pelo dr. Washington Luis, a quem apresentou as suas despedidas, por ter de partir para Pernambuco, hoje, onde vae tomar posse do cargo de governador daquelle Estado.

— A' terceira audiencia publica, compareceram 184 pessoas, que foram attendidas pessoalmente pelo presidente da Republica.

— Em visita de cumprimentos ao dr. Washington Luis, esteve no Cattete o dr. José Antezana, ministro da Bolivia.

— Foram, ainda, recebidos pelo chefe de Estado, em audiencias préviamente marcadas: deputado Henrique Dodsworth; dr. Graccho Cardoso, dr. Vicente Ferreira de Castro e Silva, professor Fernando de Magalhães e d. Corina Galdo Alves.

MAURICIO DE LACERDA HOMENAGEADO NO BARRETO

Segundo estava marcado, realizou-se domingo ultimo, a visita do sr. Mauricio de Lacerda ao bairro do Barreto, em Nictheroy, a convite daquelle importante centro industrial da capital fluminense, onde lhe foram tributadas varias homenagens.

Cerca das 5 horas da tarde, chegou o joven tribuno á praça Martim Affonso, em companhia de sua familia, sendo então acclamado pelo povo, que ali o esperava.

Após os cumprimentos por parte da commissão promotora das homenagens, constituida pelos representantes das classes operarias, o illustre visitante tomou logar num automovel posto a sua disposição, seguindo para o Barreto, á frente de um grande cortejo.

Ao chegar ao quinto districto da Capital Fluminense, o senhor Mauricio foi recebido e acclamado, entre palmas e flores, tocando por essa occasião a banda do Centro Musical Fluminense. O sr. José de Mattos saudou-o, em nome da população local, seguindo-o com a palavra o operario Arlindo Americo dos Santos. A esses discursos respondeu o homenageado produzindo uma vibrante oração.

Outros oradores, em seguida fizeram-se ouvir.

O sr. Mauricio dirigiu-se depois para a séde da Sociedade Mutua dos Operarios, onde se effectuou uma sessão magna em sua honra, finda a qual recebeu elle uma corbeille de flores naturaes.

Aos presentes foi [illegible] servida [illegible].

A' noite houve retreta na praça, que se achava fartamente illuminada e adornada, tocando a banda do Centro Musical Fluminense.

Ao voltar do Barreto, o senhor Mauricio visitou a séde do Capitolio Club, em Nictheroy, sendo alli condignamente recebido regressando á noite a esta Capital.

IMPOSTO DO CONSUMO

A ultima reunião do Centro Industrial do Brasil

Na ultima reunião do Centro Industrial do Brasil tratou-se demoradamente da industria de fumos.

O sr. Oliveira Passos accentuou que essa industria estava soffrendo verdadeira perseguição fiscal e expoz a necessidade urgente do Centro intervir na questão da regulamentação do imposto do consumo sobre os fumos preparados.

O sr. Arthur de Castro apoiou a indicação mostrando que o systema fiscal estava prejudicando fortemente os Estados productores da materia prima, pois reduzia cada vez mais os compradores internos do fumo brasileiro. Fazia por isso um appello aos governadores da Bahia e do Rio Grande afim de que [illegible].

Tratou-se depois do imposto de consumo sobre tecidos de algodão [illegible] saccos. O sr. Miranda Jordão mostrou que, em face da lei de Receita, o pagamento do imposto [illegible]. O sr. Costa Pinto declarou que entre os artefactos de tecido [illegible] os saccos de algodão [illegible] lei da Receita de 1926 e os regulamentos do imposto de consumo. [illegible]

Por ultimo tratou-se da realização de uma grande feira de amostras, semelhante ás que se realizam em Leipzig, Bruxellas e Lyon, ficando resolvido aguardar-se o relatorio do Centro a tal respeito.

ATROPELADO QUANDO IA BUSCAR REMEDIOS!

Homero Ferreira da Silva, teve necessidade, hontem, á noite, de ir, em Oswaldo Cruz, onde reside á rua Frei Bento n. 202, comprar um remedio na pharmacia da localidade. Pela rua João Vicente, um auto-caminhão da Brahma que por ali transitava atropelou-o, atirando-o ao chão.

O infeliz, que recebeu graves ferimentos pelo corpo, foi soccorrido pela Assistencia Municipal, recolhendo-se depois á respectiva residencia.

O PROBLEMA DO INQUILINATO

VAE APPELLAR-SE, MAIS UMA VEZ, PARA A LEI DE EMERGENCIA

A Commissão de Constituição e Justiça da Camara continu'a a reunir-se sob sete chaves naturalmente para fugir á curiosidade do reporter e á fiscalização do publico.

Hontem, debaixo desta reserva foi que ali se debateu o interesse do povo, na questão do inquilinato.

A Commissão teve que discutir o substitutivo do sr. João Santos, e os projectos dos senhores Nogueira Penido e do senhor Frontin(este no Senado.

A reunião foi presidida pelo sr. Mello Franco, que começou lendo uma representação da Liga do Inquilinato de São Paulo, sobre a inconveniencia do projecto do Senado.

Houve debate em torno, e logo se tornou patente a orientação official dos paulistas em favor do projecto do Senado, com as suggestões das emendas dos srs. Adolpho Gordo e Miguel de Carvalho, que tão de perto consultam os interesses dos proprietarios gananciosos.

A maioria da Commissão sentiu-se satisfeita em acompanhar o ponto de vista de São Paulo, de que era maximo defensor o sr. Villaboim. O mais que o sr. João Santos conseguiu, em acatamento ás suas idéas, foi o destaque da parte do seu substitutivo constituida de medidas permanentes, a fim de formar um porjecto em separado, para ser discutido, em outra opportunidade...

Em vista desta reviravolta da Commissão, o sr. Nogueira Penido pediu a palavra, para offerecer áquelle orgão technico da Camara os seus esclarecimentos.

Poz em evidencia a situação afflictiva da população carioca, na questão do inquilinato, em face dos desejos dos paulistas, em defesa ostensiva dos interesses dos proprietarios.

Exhibiu um grande numero de notificações, de grande parte da população mostrando como a exploração dos proprietarios se armava impiedosa, para armar um anno novo de inferno á população. Como a maioria da Commissão se inclinava para o projecto do Senado, lembrava o sr. Penido pelo menos, que adoptasse uma emenda corrigindo os exaggeros proprietaristas da iniciativa do Senado. E suggerio a seguinte emenda:

"A partir da data desta lei, até 31 de dezembro de 1927, nos casos de locação verbal, não será permittida e processada, em juizo federal ou local do Districto Federal, acção de despejo, em relação aos locatarios já notificados, para augmento de aluguel, nos termos do artigo 10º do decreto n. 4.403, de 22 de dezembro de 1921, que não tenham por fundamento os casos previstos nos artigos 6º e 11º do citado decreto numero 4.403, cujos prazos das notificações terminem em 31 de dezembro de 1926".

Justificando a emenda, o senhor Penido accentuou que o projecto do Senado revigora, em primeiro logar, este artigo 10º, e que elle faculta aos proprietarios augmentarem, como entenderem, os alugueis dos predios em contratos verbaes.

Iniciada a votação, o presidente Mello Franco emittiu a sua opinião. Em primeiro logar achava que o projecto do Senado não se compadecia do espirito da Revisão Constitucional, quando reclamava uma lei de alcance nacional em toda actividade do Congresso da União. Por outro lado, a emenda Penido corrigia o vicio do projecto. E dado este alvitre, o sr. Villaboim apressou-se em pedir vista dos papeis, cessando o debate.

E nada mais tratou a Commissão.

Assignaturas

Aos nossos assignantes pedimos mandarem reformar as suas assignaturas até 31 de Dezembro, afim de evitar qualquer reclamação por falta de remessa da folha, visto que nessa dia remodelaremos a nossa expedição.

As assignaturas podem começar em qualquer época, mas terminarão sempre em 30 de Junho e 31 de Dezembro.

O preço da assignatura annual é de 60$000 e o da semestral de 35$000.

Toda a correspondencia que se referir a este assumpto, quer ordinaria, quer registrada, e bem assim os vales postaes, deve ser dirigida ao gerente V. A. Duarte Felix.

Os decretos hontem assignados

O presidente da Republica assignou, hontem, os seguintes decretos:

Na pasta da Fazenda — Nomeando José Dias Vieira de Castro, director do Conselho Administrativo da Caixa Economica Federal, de S. Paulo.

Na pasta da Marinha — Reformando o capitão de fragata engenheiro machinista Francisco José da Costa, com o soldo de capitão de mar e guerra e a graduação de contra-almirante.

Na pasta da Guerra — Transferindo da 1ª para a 2ª auditoria da 2ª circumscripção da Justiça Militar, o bacharel Jacyntho Fernandes Barbosa; considerando promovido ao posto de 2º tenente, por actos de bravura, com antiguidade de 20 de novembro ultimo, data em que os praticou, o sargento ajudante, 2º tenente em commissão Gaudencio de Oliveira Bastos; nomeando 2º tenente da reserva da cavallaria, independente de exame, o aspirante Brasilino Custodio da Silva; transferindo os tenentes-coroneis Joaquim Fernandes Brandão, do 6º regimento de cavallaria independente para o [illegible] José Gay [illegible] e o [illegible] José Carlos dos Reis Junior, do 4º regimento de artilharia montada para o 3º grupo de artilharia de costa e Zeno Estillac Leal, deste grupo para o 4º regimento.

[illegible] Tercio Español [illegible] Representación del Tercio en Ceuta (Africa). (11457)

O concurso de dactylographos do Senado

No Lyceu de Artes e Officios teve inicio no domingo, com toda a regularidade, o concurso para dactylographos da Secretaria do Senado.

A mesa era composta dos senhores Mendonça Martins, João Roberto e Gomes de Castro.

Foi facilitada aos representantes da imprensa, que o quizeram assistir, ampla fiscalização.

CORREIO MUSICAL

"A VALSA HESITAÇÃO"

Nesta opereta viennense, que obteve tão grande exito antes da guerra, o episodio capital que encantava o publico era ao mesmo tempo de ordem psychologico e musical. No momento de tomar para si todas as vantagens, o herõe "hesitava", e esse gesto de indecisão, assignalado durante uma valsa, quebrava o rythmo e o flirt com impressionante synchronismo.

Era, como se diz em linguagem de theatro, "a situação", e, para que ella agisse com segurança sobre as multidões, tornava-se mister que do pensamento secreto de tantos e tão diversos espectadores surgisse nesse instante uma sympathia ardente e commum pela hesitação.

E' um estado de alma em que os contemporaneos parecem comprazer-se.

Os doutores da escolastica deram outrora um nome philosophico á hesitação, chamando-a a liberdade da indifferença, e João Buridan goza da fama, provavelmente usurpada, de haver proposto o problema essencial, mas a conclusão tirada pelo rhetorico das suas premissas prova especialmente que o hesitante era um asno.

Antes de Buridan, Procidos havia mostrado, num engenhoso apologo, Hercules hesitando entre dois caminhos; mas devemos convir que o filho de Jupiter se revelou em doze occasiões celebres herõe de acção.

UM COMPOSITOR NICARAGUENSE

O maestro Luiz A. Delgadillo

Acha-se entre nós, vindo de Buenos Aires, o festejado compositor nicaraguense Luiz A. Delgadillo, que vem percorrendo em brilhante tournée artistica os paizes da America latina.

Pretende o maestro Delgadillo fazer-nos ouvir as suas symphonias americanas, já conhecidas e applaudidas nos paizes que tem visitado.

O compositor nicaraguense, que temos presentemente o prazer de hospedar, fez os seus estudos de composição no Conservatorio de Milão, tendo ali cursado tambem as cadeiras de piano e orchestração. Por muitos annos foi o ensaiador e regente da primeira banda de musica do seu paiz.

O maestro Delgadillo é autor de muitas obras, dedicando especial carinho pelo genero symphonico. Entre as suas producções de mais realce figuram algumas symphonias, das quaes as mais importantes são a "Mexicana", a "Centro-Americana", e outra terceira, baseada em themas populares de Teotihuacan, povoado indigena do Mexico; uma quarta symphonia, a "Incaica", pertence ao folk-lore do Peru' e possue estylo devéras typico.

O Mexico, especialmente, fornece-lhe vasto material em musicas de camera e em canções e romansas.

Por todos esses motivos é de grande interesse para nós a visita do compositor nicaraguense.

O CONCERTO DOS LIVRES DOCENTES

Um concerto de livres docentes do nosso primeiro estabelecimento de ensino musical não é uma exhibição commum, os que delle participam assumem séria responsabilidade. Felizmente os nomes dos organizadores, todos elles provectos artistas no nosso meio, garantem o exito dessa festa, annunciada para hoje, ás 9 horas da noite, no salão do Instituto Nacional de Musica.

O programma escolhido é muito interessante e consta das seguintes peças:

1ª parte:

1º — Franz Liszt — 2ª "Ballada" (prof. senhorita Elzira Polonio);

2º — *a*) Haydn — (1732-1809) — "La vie est un rêve; *b*) Beethoven — (1770-1827) — "L'absence; *c*) Martini — (1741-1816) — "Plaisir d'amour (profmme. Telles de Menezes).

3º — Lambert Ribeiro — "Sonata em ré": — *a*) Allegro moderato; *b*) Andante amoroso; *c*) Final. (Peça escolhida pela mesa no concurso acima referido). (Prof. Lambert Ribeiro).

4º — *a*) Palmgren — "Refrain de Burceau"; *b*) Palmgren — "Le cygne; *c*) Falla — "Danse rituelle du feu" ("El amor Brujo"). (Prof. senhorita Dulce de Saules).

2ª parte:

1º — Alexandre Georges — "Trois chansons de Miarka": *a*) Les deux baisers; *b*) Nuages; *c*) Hymne au Soleil. (Prof. mme. Telles de Menezes).

2º — Wagner — "Liszt" — Morte de Izolda. (Prof. senhorita Elzira Polonio).

3º — Paganini — Concerto em ré — "Cadencia de Wilhhelmy". (Prof. Lambert Ribeiro).

4º — Chopin — "Polonaise" — op. 44. (Prof. senhorita Dulce de Saules).

Acompanhará no piano o professor Souza Lima.

MAESTRO VILLALOBOS

Trouxe-nos hontem, á noite pessoalmente as suas despedidas o maestro Villalobos, que embarca amanhã para a Europa. O illustre compositor brasileiro assistirá como convidado do governo e das instituições artisticas de Vienna as festas do centenario de Beethoven e em seguida irá á capital franceza afim de cumprir o contrato que firmou com os principaes editores parisienses para a publicação das suas obras.

O escrivão da 1ª vara civel reassumiu o exercicio

Assumiu, hontem, o exercicio do cargo de escrivão da 1ª vara civel, o dr. Bartlet James, ha mais de dois annos afastado do seu posto, por ter estado detido, no governo passado.

O prefeito e o director de Instrucção visitaram o Instituto Profissional João Alfredo

O prefeito, em companhia do director de Instrucção Publica, visitou, hontem, demoradamente, o Instituto Profissional João Alfredo, afim de verificar as modificações indispensaveis ao seu bom funccionamento como casa de educação e trabalho profissional.

PARA ENGORDAR E GANHAR SAUDE
VANADIOL
ACONSELHADO PELOS MEDICOS, COMO O MELHOR FORTIFICANTE
(14452)

O RECITAL DE ANGELA VARGAS

Angela Vargas

A sra. Angela Vargas, a illustre declamadora patricia, premiada em Paris em *Robe rouge*, de Brieme, e em *Phèdre*, de Racine, e que ainda agora, segundo se annuncia vae ser condecorada pela França em virtude da propaganda que tem feito da literatura franceza, realizará na tarde do proximo dia 23, no Casino Beira-mar, mais um dos seus brilhantes recitaes, que constituem sempre verdadeiros acontecimentos artisticos e mundanos. Entre os numeros do seu programma se destacam: "O Corvo", de Machado de Assis; "Nocturno" (castelhano) de Asunción Silva; "Lagrimas de cêra", de Raul Machado; "O elogio da Ovelha tresmalhada" e "L'aigle du Casque", de Victor Hugo.

Os bilhetes foram postos á venda na Casa Mozart, estando já adquirida metade da casa.

Dr. Bastos de Avila
CLINICA MEDICA
[illegible] 4 á [illegible] 7 de Setembro n. 231, sobrado. (6770)

BANHOS DE MAR
MAILLOTS AMERICANOS
DE INCOMPARAVEL BELLEZA E GRANDE NOVIDADE
Um factor de belleza propria, e de distincção nas nossas lindas praias tropicaes.
Parc Royal
(14472)

TITULO DE EFFECTIVIDADE

Foi expedido titulo de encarregado de arrecadação da Superintendencia da Limpeza a Raphael da Silva Velloso, de accôrdo com o decreto n. 1.329, de 1 de maio de 1919, com o vencimento de 4:500$ annual.

NATAL
A SUA SORTE ESTÁ NA
CASA GUIMARÃES
ROSARIO, 71
Em 24 — 200 CONTOS por 16$000.
(14.

SOCCORROS URGENTES
Organisação da Casa de Saude Dr. Pedro Ernesto.
Preços da Assistencia Publica. Chamados a qualquer hora pelo telephone C. 12. (5769)

AS ULTIMAS NOMEAÇÕES PARA FISCAL DE CONSUMO

Os prejudicados realizam amanhã uma reunião

Os candidatos com concurso aos logares de fiscaes do imposto do consumo, prejudicados com as ultimas promoções, reunem-se amanhã, na rua Sete de Setembro n. 77, 2º andar, para tratarem de assumpto de immediato interesse.

Prof. Godoy Tavares Estomago e intestinos (colites, dysenterias chronicas, hemorrhoides, etc.) coração, pulmão e rins. 2 ás 7. CHILE, 3. C. 969 e Sul 3176. (B 5702)

GRANDE EMPORIO
das afamadas tintas e vernizes WILLEY para pintura de automoveis. RUA EVARISTO DA VEIGA n. 24 (10221)

ULTIMA HORA

Dyonisio Manhães Marques

D. Rita de C. Manhães Marques, Clarinda Marques Tinoco e filhos, Eduardo Marques e Orminda Isabel Marques, participam o fallecimento de seu filho, irmão e tio DYONISIO MANHÃES MARQUES e convidam seus amigos para seu enterro, hoje, ás 4 horas da tarde, saindo o feretro da rua General Dyonisio Cerqueira n. 26, para o cemiterio de S. João Baptista. (B 6413)

Simplesmente escandaloso!

Centenas de empregados da Central seriamente compromettidos num inquerito policial

Milhares de contos de mercadorias retiradas dos trens de carga

Simplesmente escandalosos os factos que agora vêm á lume e em que se acham gravemente compromettidos funccionarios da Central, cujo abuso e deshonestidade estão sendo minuciosamente esclarecidos em rigoroso inquerito.

E' isso, porém, uma consequencia dos desmandos da administração passada, em que os vários serviços da Estrada attingiram a um grão de desorganização nunca visto.

Felizmente, assumiu a direcção da Central do Brasil um engenheiro, que parece disposto a trabalhar e a fazer cessar os abusos da parte de alguns auxiliares e subordinados, que formam uma pequena minoria, culpados pelo desmantello da Estrada.

E assim, o dr. Romero Zander resolveu apurar graves denuncias que lhe foram levadas, instaurando um inquerito policial, em Barra do Pirahy, de que foi incumbido o investigador Perminio Gonçalves, da 4ª delegacia auxiliar.

Aquelle policial seguiu para áquella localidade do Estado do Rio e ali, depois de alguns dias de vigilancia, conseguiu estabelecer a responsabilidade nada menos de 214 empregados da Central, pertencentes ás classes de machinistas, foguistas, graxeiros e guardas-freios, que formaram uma perigosa quadrilha, em 1923, para saquear systematicamente todos os trens de cargas que lhe eram confiados, pela escala de serviço.

Os membros da quadrilha "Bola Vermelha", como ficou denominada pelo "passe" que usavam os salteadores, paravam, em meio da viagem, na Serra do Mar, os comboios, effectuando o assalto aos vagões de mercadorias.

Deante das autoridades policiaes fluminenses, os accusados fizeram os seus depoimentos com a maior indifferença.

Tudo aquillo já era habito antigo entre aquella gente perigosa e dahi a frieza que mostraram durante o inquerito policial.

Varias vezes noticiámos roubos praticados na Central do Brasil e o mal disseminou-se, de modo que, em pouco tempo, contaminou os empregados de alguns Depositos da 4ª Divisão, inclusive os de S. Diogo e Norte.

Em Cachoeira, por exemplo, o machinista Evaristo Francisco de Sá adquiriu á margem da linha da Estrada uma casa, onde se installou com os seus comparsas.

Quando vinha com o trem de mercadorias, o deshonesto machinista parava ali a sua locomotiva e o grupo sinistro saqueava os carros que faziam parte da composição do trem.

Tambem em Entre Rios, operava um bando perigoso.

Naquella localidade, da linha do Centro, foi seguro pela policia o machinista Evaristo Nobrega, que no seu depoimento, disse:

— Dos roubos que pratiquei, só um me trouxe proveito. Foi um lote de latas de manteiga!

OS EMPREGADOS CRIMINOSOS

O investigador Perminio Gonçalves entregou á policia de Barra do Pirahy, 214 empregados da Central, contra os quaes havia colhido provas de criminalidade. O inquerito, presidido pelo coronel Antonio Francisco de Assis, sub-delegado, e conduzido pelo respectivo escrivão Renato Pereira da Silva, encerra até agora 60 depoimentos, todos com detalhes impressionantes de confissão sincera e espontanea.

Já depuzeram, confessando os seus crimes, com os possiveis detalhes, os seguintes funccionarios: machinistas Julio Alonso, Hygino Machado, Joaquim Corrêa Jorge, Arthur Costa, Evaristo Nobrega, Manoel Conceição, Antonio da Silva, José da Silva, Octaviano Pereira Goulart, Francisco Toribio da Silva, Octaviano Rosa Machado e Felippe Domingos dos Santos; foguistas Wenceslão Moreira, Paulo de Brito, Dorico Martins Nunes, Manoel Rosa e Silva, João Alves, Isaias Guilherme e Francisco Nobrega; graxeiros Benedicto de Souza Alves e Antonio Motta; guardas-freios José de Oliveira, Rozendo Nogueira, Sebastião Francisco de Sá, Manoel Vitalino, Manoel Gonçalves dos Santos, Manoel José de Sant'Anna, Domingos Motta Sobrinho, Manoel José Gonçalves, Etelvino Ferreira Alves, Hygino Cleto Moreira, Manoel José Gonçalves, Deocleciano Motta, Marcelino de Almeida, Deodato Alves, Manoel Azevdo, Faustino Rosa, José Raymundo da Silva, Antonio dos Santos, Manoel Francisco de Sá, José Augusto, Gaudencio José Barbosa, Antonio Pinto Azevedo, José Barbosa, Manoel Vitalino e Manoel Gonçalves dos Santos.

A policia tomou os depoimentos, tambem, dos seguintes commerciantes que compraram os roubos: Francisco Torres, Francisco Carlos da Silva, José Botelho e Oldemar da Costa Lima.

O QUE APUROU A POLICIA

Segundo se sabe, pelas investigações procedidas por ordem do 4º delegado auxiliar, o numero de empregados implicados nos assaltos dos comboios da Central, ascende a mais de setecentos, sendo calculado o valor dos furtos em milhares de contos.

Os principaes saqueadores já estão presos e vão responder a processos.

Dos accusados, a não ser o machinista Evaristo Francisco Sá, que tambem comprára os furtos dos outros collegas, nenhum delles possue economias.

Os roubos eram vendidos aos intrujões, em maioria turcos, que os adquiriam por preço insignificante.

Muitas das casas de Barra do Pirahy, affirmam só se mantinham com esses roubos.

Sabemos que, ha dias appareceu em Barra do Pirahy, um fazendeiro que procurava por alguns machinistas.

O investigador Perminio, sabedor do caso, foi ao encontro do fazendeiro e levou o mesmo para á delegacia, onde elle tudo confessou, promptificando-se a restituir á Central as importancias desses roubos.

Outros procuraram a policia e fizeram identicas promessas.

O CAIXOBA'

Em Tocos, junto á entrada do tunel 14, em Martins Costa, reside o guarda-freios Manoel da Silva, vulgo "Manoel Caixobá".

Em principios deste anno diz elle que parou em frente á sua casa, que fica á margem da linha, um trem de cargas.

Era tarde da noite e não ligou a menor importancia ao facto, julgando ser falta de pressão na machina.

Pela manhã, com surpresa, appareceu em sua casa o guarda-freios, Viriato da Silveira, que actualmente trabalha em São Diogo e que lhe pediu para guardar umas mercadorias.

E a carga, que pertencia aos empregados do trem C 34, de que era machinista o de nome José da Silva, vulgo "Zé boi", foi levada para a casa do "Caixabá".

Constava de dois fardos de fazendas de 15 arrobas cada um, pequenos volumes e 12 saccos de café.

No dia seguinte, Viriato, em companhia de Argemiro Fonseca que se achava em Barra do Pirahy, ali foi com a tropa para transportar as mercadorias.

Os saccos de café ficaram.

Passados muitos dias, os donos dos roubos não appareciam e a mulher do "Caixobá" receiosa, resolveu atirar o café ao fundo do rio.

OS CONFERENTES DA MARITIMA

Emquanto tudo isso se passava os conferentes da estação Maritima soffriam as consequencias e pagavam como responsaveis o valor das mercadorias que eram reclamadas.

Os inqueritos eram iniciados e nada se apurava sobre o desapparecimento de taes mercadorias.

Ha muitos annos, por exemplo o conferente Humberto Couto está pagando a Central uma fortuna, em virtude desses roubos e em sua folha de pagamento é elle descontado mensalmente naquillo que outros roubaram.

Na Maritima, existem innumeros empregados nas mesmas condições.

O conferente de Barra do Pirahy, Elih Severino da Silva, é outra victima da quadrilha.

Está tambem soffrendo descontos, pois foi condemnado a pagar uma indemnização pelo desapparecimento de mercadorias.

Em outras estações, existem outros empregados que foram victimas dos celebres inqueritos que nada apuraram até hoje...

O gesto do dr. Romero Zander veiu tranquillizar as classes de agentes, conferentes, conductores e fieis de trem victimas dos salteadores dos trens de cargas da Central.

FAZENDO COM VANTAGEM CONCORRENCIA AOS COLLEGAS...

Em Barra do Pirahy em algumas casas commerciaes, as mercadorias eram vendidas por um preço inferior ao desta capital, como já dissemos. Meias de seda, gravatas e perfumarias nunca estiveram tão desvalorizadas na cidade fluminense, durante 4 annos.

Até os pharóes para automoveis eram vendidos por um preço de pasmar.

CRUZWALDINA
Desinfectante nacional de grande poder bactericida e antiseptico. — INSUBSTITUIVEL na desinfecção de ralos, privadas, escarradeiras, sargetas, etc., e nas lavagens de casas.
(14482)

A posse do novo ajudante do inspector da Alfandega e a volta do chefe da 1ª secção

UMA GRANDE MANIFESTAÇÃO DE APREÇO

Um aspecto da manifestação ao dr. Theotonio de Almeida

O sr. Alberico de Souza Campos, nomeado recentemente ajudante do inspector da Alfandega do Rio, tomou posse, hontem, daquelle cargo.

A cerimonia que se effectuou, á tarde, no gabinete do novo inspector, dr. Souza Vargas, foi muito concorrida.

Pouco depois de ter o sr. Alberico assumido as suas novas funcções, realizou-se uma segunda cerimonia, a da reconducção do dr. Theotonio Carlos de Almeida, ao seu cargo de chefe da 1ª secção do qual fôra afastado arbitraria e violentamente, pelo governo passado.

Revestiu-se essa de mais solennidade, pela manifestação de rigosijo que lhe foi feita pelos funccionarios e despachantes daquella repartição.

Recebido á porta por grande numero de pessoas o dr. Theotonio foi levado até á sua mesa, que se achava ornamentada de flores, e ali, externando a satisfação de todos os manifestantes pela sua volta, pronunciou um discurso o escripturario Oswaldo Lemos.

Depois de responder a esse discurso, em commovida allocução o dr. Theotonio foi effusivamente abraçado por todos os presentes, inclusive o inspector, que tambem tomou parte na manifestação.

Em seguida foi offerecido ao manifestado um lindo e valioso bronze, representando a Justiça.

O bronze offerecido ao antigo chefe da 1ª secção.

Prof. Renato Souza Lopes
Doenças internas — Raios X
Tratamento especial das doenças do apparelho digestivo, da nutrição (obesidade, magreza, diabetes) e nervosas. Trat. moderno pelos raios ultra-violetas, diathermia e electricidade. São José, 39.
(6977)

O ministro da Justiça nomeia uma escrevente

O titular da Justiça por acto de hontem, nomeou d. Izabel Ottoni de Mendonça escrevente juramentada do escrivão da 7ª Pretoria Civel.

O projecto financeiro em debate na Camara

Surgiu a primeira divergencia doutrinaria...

Em que bases pensa o governo reformar o Banco do Brasil

Iniciou-se, hontem, em plenario, na Camara, a discussão do projecto financeiro do governo. Surgiu, em consequencia, a primeira divergencia ostensiva ao plano do Cattete. O curioso é que partiu de um deputado que, até hoje, se tem salientado pelo seu apoio incondicional a todos os governos... Aliás, a dissensão é apenas no terreno doutrinario.

O unico orador neste turno foi o sr. Armando Burlamaqui. Falou durante mais de uma hora e, por vezes, viu o plenario encapellado contra si... A attitude liberal do *leader*, entretanto, constrastando com essa alluvião, como que amainava a borrasca e o orador podia proseguir suas considerações.

Começa o sr. Burlamaqui accentuando que, colhido um tanto de surpresa pela rapidez com que a Camara é chamada a se pronunciar sobre o projecto, mal teve tempo de sobre elle demorar o seu estudo. Não quer, entretanto, deixar de trazer a sua collaboração, collaboração sinceramente solicitada pelo poder publico, em assumpto de tanta relevancia.

Recorda que, pertencendo a uma organização partidaria que no seu Estado levou ás urnas o nome do actual presidente da Republica, depois de conhecida a plataforma, cujo ponto essencial se acha consubstanciado no projecto, é bem de ver que a sua vinda á tribuna obedece apenas ao intuito de collaborar no assumpto, como disse, e, ao mesmo tempo, de expôr ligeiras divergencias que tem em relação ao projecto, despertando a attenção da commissão de Finanças afim de que a obra que se vae realizar corresponda ao proposito da mesma commisão e do chefe de Estado.

Reconhece que o projecto se acha bem fundamentado, e que não póde haver uma voz discrepante da affirmativa de que as bruscas oscillações da moeda, num e noutro sentido, constituem a causa primordial das grandes difficuldades com que lutam a economia e o trabalho no Brasil. Parece-lhe, porém, que o projecto em sua feitura, poderia e deveria apresentar outra fórma, tanto no espirito como na letra, mantida, em todo caso, a these em que elle se baseia.

Assim, o referido projecto visa, antes de tudo, e acima de tudo, deter as bruscas variações das taxas cambiaes, que, conforme a expressão do relator, quando em rapida alta, matam o trabalho e, quando em descida veloz, anniquillam o capital.

Acha que o que se deve procurar em primeiro logar é conseguir meios e modos de estabilizar o valor do dinheiro nacional e que, depois de conseguido este resultado, será preciso pensar em valorizal-o para, afinal, dar-lhe uma feição, um caracter novo, de accordo com as condições reaes e as exigencias positivas da vida economica do paiz. Esta, entretanto, não é a ordem adoptada para o conjunto de medidas constante do projecto. O orador insiste em affirmar que é indispensavel cogitar da valorização do meio circulante e entende que a base adoptada pelo projecto para taxa cambial é um tanto arbitraria.

Na verdade, se de uns quatro annos até hoje o cambio tem permanecido approximadamente em 6 d., se é mesmo sustentavel que a doutrina de elle não mais poder attingir á paridade, não é menos verdade que a este ponto chegou o paiz por um consorcio de condições que podem desapparecer, facilitando a valorização da moeda.

Pergunta ainda: quem exige uma taxa tão baixa — a lavoura, a industria, o commercio, A resposta é difficil, pois que todas estas classes o que querem é fixar as suas condições de vida em termos que remunerem efficazmente o capital e o trabalho, e não é possivel affirmar que semelhante resultado seja alcançado apenas com a taxa de 6.

Nesse ponto, o sr. Julio Prestes aparteia, dizendo que, então, o orador não é partidario da estabilização, uma vez que deseja a valorização, e que um dos termos da oscillação é a alta, como outro é a baixa. Retruca o sr. Armando Burlamaqui que mostrará, com as proprias expressões da justificativa do projecto, que este cogita da valorização, ao que o sr. Julio Prestes pondera que, naturalmente, o orador se refere á conversão, á circulação metallica, mas que este é outro ponto.

Continuando, o sr. Armando Burlamaqui precisa a sua idéa de que não se deve pensar em prefixar taxa tão baixa, para, sobre ella, fazer a estabilização, quando, no jogo dos factores naturaes, podem occorrer circumstancias que conduzam á melhora geral da situação da fortuna publica.

O sr. Julio Prestes recorda que, desse modo, não haveria estabilização, e sómente seria mantida a politica financeira observada ha 104 annos no Brasil e dentro da qual se verificam todas as oscillações. Responde o orador que, por um estudo que dentro em breve apresentará, ha de provar que as oscillações bruscas que evidentemente constituem grande mal, já não terão effeitos tão perniciosos quando se deixarem de lado, as taxas excessivamente baixas.

Voltando a occupar-se propriamente do projecto, diz que este quer a estabilização e, em segundo logar, a conversão, a circulação metallica. Ahi é que discorda, pois, torna a dizer, antes da conversão, o meio circulante poderia ser valorizado.

O sr. Julio Prestes, aparteando, pondera que a idéa principal do projecto é a circulação metallica, e o orador lembra, a proposito da materia, a discussão que se estabeleceu quando se tratou de instituir a Caixa de Conversão.

Observando alguem que a Caixa de Conversão, a despeito de suas imperfeições, conseguiu a estabilidade durante muito tempo, o orador obtempera que acceito o precedente, tambem se poderia dizer que a Caixa de Estabilização daria resultado durante muito tempo e, taes fossem as circumstancias, um dia deixaria de dal-os, como succedeu com a Caixa de Conversão.

Como se voltasse a affirmar que o que occorreu com a Caixa de Conversão foi consequencia de ter sido estabelecido limite para o deposito, o orador promette demonstrar que o erro fundamental da Caixa não foi esse e, sim, o da adopção de uma taxa que não exprimia, de facto, a realidade da situação economica do paiz, e que o mesmo receio póde haver ante a taxa ora proposta para a Caixa de Estabilização.

Resumindo esta parte das suas considerações, assevera que as etapas a seguir devem ser estas: em primeiro logar, a estabilização durante longo periodo; depois, verificada esta estabilização, que no caso não é synonymo de fixidez, procurar-se a valorização para, só em seguida, se passar á terceira operação — a conversão.

O sr. Julio Prestes faz notar que, se houver essa valorização, deixará de haver a estabilização.

O sr. Armando Burlamaqui diz de novo que está em antagonismo com os que vivem a sonhar com a possibilidade do regresso ao par de 27, mas tem a impressão de que a expressão real da riqueza publica no Brasil deve ser uma taxa mais alta do que a que figura no projecto.

O sr. Julio Prestes lembra que o proprio orador já affirmou que, ha cerca de quatro annos, a taxa se mantem approximadamente a 6. O sr. Armando Burlamaqui responde que o seu collega não desconhece que o ouro como qualquer mercadoria, está sujeito a crises periodicas, e, então pergunta: "Quem poderá asseverar que amanhã o Brasil não terá, por exemplo, o cambio de 8, taxa que não é tão alta que não pudesse ser alcançada e mantida normalmente, não durante quatro, mas durante oito ou dez annos?"

Aparteado pelos srs. Gilberto Amado e Bento Miranda, que declaram ser o orador adverso do projecto, porque quer a valorização — que o projecto não quer — o sr. Armando Burlamaqui contesta-os, affirmando que o projecto tambem a quer em virtude da estabilidade que confere á moeda, e, proseguindo nas suas observações, apresenta o quadro que organizou, partindo da hypothese do cambio a 1, em que o valor da libra seria de 240$ e, na passagem para a taxa de 2, a mesma libra teria a reducção para 120$; de 2 para 3, a libra respectivamente a 120$ e 80$, teria apenas a oscillação de 40$. Indo mais longe, de 8 para 10, em dois pontos, portanto, já a variação é apenas de 6$, differença, a seu ver, ainda bastante sensivel para a economia e o trabalho do paiz. Se, porém, num rasgo de fortuna, a taxa fosse a 15, a ascenção de 16 apenas traria uma differença de 1$000, e, mais longe, entre as taxas de 20 e 24, já a fluctuação do valor da libra seria, em todo este intervallo, apenas de 2$000.

O orador alonga-se em considerações doutrinarias sobre a organização da Caixa de Estabilização, della dissentindo e conclue por affirmar, voltando a alludir ao cambio, que a oscillação nas taxas baixas é defeito muito mais grave do que nas taxas elevadas.

A REFORMA DO BANCO DO BRASIL

Ninguem mais debateu o projecto. Dahi o encerrar-se immediatamente a sua segunda discussão.

Por fim, o sr. Julio Prestes, pela ordem, fez a seguinte declaração:

"Sr. presidente, pedi a palavra para declarar a v. ex. e á Casa que, agradecendo a collaboração trazida pelo deputado sr. Armando Burlamaqui, me comprometto a responder a sua excia., na 3ª discussão, esclarecendo as duvidas que s. ex. mantem a respeito de algumas disposições do projecto. Aproveito a opportunidade desta explicação pessoal para declarar, ainda, que não têm fundamento algum as noticias tendenciosamente espalhadas sobre a attitude do governo relativamente á reforma que o projecto tem em vista, operar em referencia ao Banco do Brasil. E' claro que o governo, pelo projecto, assumindo a responsabilidade de fazer a conversão de toda a circulação fiduciaria, assumirá egualmente a das emissões realizadas pelo Banco do Brasil, e é para esse fim que reformará o contrato. Com essa reforma do contrato, porém, não quer o governo privar o banco de operar sobre cambio, nem supprimir a sua carteira de redesconto, tão necessaria aos interesses do paiz. Pelo contrario, é intenção do governo alargar, até, as attribuições desse instituto de credito, entregando-lhe, como prevê o projecto, a carteira de estabilização, se isso julgar conveniente, e transformar o Banco no grande instrumento regulador da economia e da riqueza nacionaes."

O projecto deverá ser votado, hoje, em 2º turno.

A SORTE DE NATAL ESTÁ NA
CASA GUIMARÃES
ROSARIO, 71
Em 31 — 5.000:000.000
Pedidos e informações
A F. GUIMARÃES.
(14475)

?

Esta interrogação é facil de responder: Onde se encontram os maiores premios da Loteria para o Natal deste anno?

Certamente ali, Ao Mundo Loterico — rua do Ouvidor, 139 — dirão os factos: Hoje 21 contos por 2$ meios 1$ dezenas sortidas ou seguidas 20$ e E. do Rio, 25 contos por 1$600 meios 800 reis e dezenas sortidas 16$000. Sabbado, 18, Natal, 525 contos e não sae um só branco. (14483)

Clinica de Vias Urinarias
Tratamento pelos mais recentes processos. Modernos methodos seguros e efficazes de diagnosticos e therapeutica. Urethroscopias anterior e posterior, Cystoscopias. — Cura radical da gota militar, cystites, prostatites, orchites, hydrocele, tumores, impotencia genital, etc.
DR. RODOLPHO JOSETTI
Ex-director do Dispensario Central de Prophylaxia das Doenças Venereas, (Saude Publica). Longa pratica dos hospitaes da Allemanha — Rua 13 de Maio n. 36. Diariamente das 4 ás 7 horas. Telephone 1.000, Central. (6768)

LICENÇAS CONCEDIDAS PELO PREFEITO

Pelo prefeito foram concedidas as seguintes licenças: de 28 dias, á professora adjunta, Corina Nunes da Costa Freitas; de seis mezes, ao feitor da Limpeza Publica, Anselmo Domingues; e de 30 dias, á professora adjunta Izabel Amaral Lara.

HOJE 25:000$000
INTEIRO, 1$600
Loteria do E. do Rio
(14480)

Portugal no Brasil

Pelo Telegrapho

Conferencia Belgo-Portugueza

Lisboa, 6 (A. A.) — Realizase esta manhã a primeira reunião da Conferencia Belgo-Portugueza, no Ministerio dos Estrangeiros, afim de tratar de interesses coloniaes de natureza economica.

Abriu a sessão o ministro dos Estrangeiros sr. Bittencourt da Silva, saudando os membros da delegação belga, respondendo o sr. Gattier agradecendo e exprimindo o desejo de que o projectado accordo colonial seja proficuo egualmente á Belgica e a Portugal.

Estudos das fronteiras de Angola

Lisboa, 4 (A. A.) (Retardado) — Seguiu para Angola a commissão de estudos das fronteiras daquella possessão portugueza com os Estados limitrophes, bem como da jurisdicção das aguas do rio Cunene.

Essa commissão é composta dos srs. coronel Roma Machado, major Menezes Leal, tenente Gonçalves Canelhas e engenheiro Baeta Neves.

O problema do Congo

Lisboa, 4 (A. A.) (Retardado) — Chegaram a esta capital os delegados da Belgica, encarregados de resolver com o governo portuguez o problema do Congo.

O embaixador do Brasil offereceu um banquete ao dr. Bettencourt Rodrigues

Lisboa, 6 (A. A.) — O embaixador Cardoso de Oliveira offereceu hontem um almoço ao dr. Bethencourt Rodrigues, ministro dos Estrangeiros, no qual tambem tomaram parte o corpo diplomatico, inclusive o nuncio apostolico, monsenhor Sebastião Nicotra; o dr. Gonçalves Teixeira, director geral do gabinete do Ministerio dos Estrangeiros e o pessoal da embaixada brasileira.

Offerecendo o almoço, falou em primeiro logar o embaixador Cardoso de Oliveira. Seguiu-se com a palavra o ministro Bethencourt Rodrigues, que agradeceu as referencias feitas á sua pessoa e á nação portugueza pelo diplomata brasileiro.

Uma canhoneira portugueza aprisionou varios barcos hespanhóes

Lisboa, 5 (U. P.) — A canhoneira Mandovi, da marinha de guerra portugueza, aprisionou em Leixões mais cinco pesqueiros hespanhoes que indevidamente pescavam em aguas portuguezas.

Em memoria de Sidonio Paes

Lisboa, 5 (U. P.) — Realizou-se hoje nesta capital, uma sessão solenne em homenagem á memoria do ex-presidente da Republica, Sidonio Paes e tambem commemorativa da revolução de 5 de dezembro de 1917 que o elevou ao poder.

Uma reclamação do Alto Commissario na Horta

Lisboa, 6 (U. P.) — O governo recebeu ha dias do alto commissario da Republica na Horta, coronel Mousinho de Albuquerque, uma larga exposição protestando contra a injustiça que as companhias estrangeiras e especialmente as inglezas praticam contra os seus empregados portuguezes, em relação aos vencimentos que para estes são estipulados.

Ha nas colonias e no continente grande numero de casas estrangeiras pagam aos seus auxiliares de nacionalidade portugueza um ordenado muito inferior ao que percebem os outros empregados naturaes dos paizes de origem dessas companhias. Têm mesmo se verificado casos em que velhos e competentes empregados portuguezes recebem pelo seu trabalho um salario menor que o dado a principiantes estrangeiros. Entre essas empresas conta-se a Telegraph Construction & Mainturnase Company, exploradora nos Açores do cabo submarino. Contra esse facto protesta junto do governo o sr. Mousinho de Albuquerque, requerendo medidas tendentes a garantir aos portuguezes ao serviço de taes empresas, não só salarios eguaes aos dos seus companheiros estrangeiros, mas tambem setenta e cinco por cento, pelo menos, dos logares á semelhança do que nesse sentido se legislou noutros paizes, como a França e a Italia.

A imprensa commentando o protesto do alto commissario na Horta diz que elle é justo e opportuno e urge ao governo que salvaguarde não só os interesses dos portuguezes como tambem o seu valor e intelligencia tão ingratamente depreciados pelas empresas estrangeiras.

350 emigrantes para o Brasil e para a Argentina

Lisboa, 5 (U. P.) — A bordo do transatlantico *Flandria* partiram com destino ao Brasil e á Argentina 350 emigrantes.

Uma explosão destruiu um predio

Lisboa, 5 (U. P.) — Devido a uma explosão de gaz, foi destruido um predio nesta capital; felizmente não houve victimas a lamentar pois, salvaram-se todos os inquilinos.

Os problemas luso-belgas na Africa

Lisboa, 5 (U. P.) — A missão belga que aqui chegou para resolver os problemas luso-belgas na Africa, pretende partir desta capital sexta-feira proxima, 10 do corrente, antes porém, os delegados belgas realizarão tres conferencias com as autoridades portuguezes interessadas no assumpto. Essas conferencias terão logar no Ministerio do Exterior.

Declarações de Mussolini sobre as colonias portuguezas

Lisboa, 6 (U. P.) — O primeiro ministro italiano, sr. Mussolini, declarou a um enviado do "Diario de Noticias" que a Italia nunca teve intenções politicas de absorver qualquer colonia portugueza. Nesse sentido o chefe italiano declarou:

"Unicamente pensei em tentar a exploração agricola de Angola, facilitada amigavelmente pelas autoridades portuguezas; mas, antevendo despesas enormes, desisti, voltando as vistas para a Tripolitania, que colonizarei vertiginosamente."

Foi demittido o governador da Guiné

Lisboa, 5 (U. P.) — O governo demittiu o sr. Velez Caroço do cargo de governador de Guiné.

Madeira portugueza na Guiné

Lisboa, 5 (U. P.) — Foi plantada madeira portugueza nos terrenos de Kakoka, em Guiné.

O banquete ao sr. Bettencourt Rodrigues

Lisboa, 5 (U. P.) — Realizouse hoje o annunciado banquete que o embaixador do Brasil, sr. Cardoso de Oliveira, offereceu ao ministro do Exterior, sr. Bittencourt Rodrigues. Por essa occasião foram trocados numerosos brindes.

Assistiram muitos membros do corpo diplomatico aqui acreditados.

O primeiro encontro das commissões belgas e portuguezas

Lisboa, 6 (U. P.) — Realizou-se hoje no Ministerio dos Estrangeiros a primeira reunião das commissões belga e portugueza.

Leopoldo Fróes na capital portugueza

Lisboa, 5 (U. P.) — Chegou a esta capital o notavel actor brasileiro Leopoldo Fróes.

No Rio de Janeiro

Casa de Portugal

CENTRO DO ALEMTEJO — Sob a presidencia do sr. Bento Costa, tendo como secretarios os srs. Francisco Hugo da Luz Mósca e José Antonio Gomes Ferreira, reuniu-se na ultima quinta-feira a directoria do Centro do Alemtejo.

O presidente declarou aberta a sessão ás 9 horas, a ella assistindo todos os directores, com excepção do presidente do conselho fiscal sr. José Francisco de Oliveira, e do 1º procurador sr. Manoel Pires, que justificaram o seu não comparecimento.

Foi lida a acta da ultima reunião, que foi approvada por unanimidade, passando-se em seguida ao expediente da secretaria que foi lido e constava do seguinte:

Officio e telegramma do visconde de Moraes, convidando o Centro a fazer-se representar nas homenagens aos aviadores brasileiros. Foi resolvido officiar-se, declarando que o Centro do Alemtejo acompanhará os demais centros regionaes no que foi resolvido pela Commissão Iniciadora da Fundação da Casa de Portugal, a cuja orientação obedece.

Officio do Club dos Democraticos, agradecendo aquelle que sobre o nosso consocio sr. V. A. Duarte Felix, havia sido enviado a tão popular associação recreativa, associando-nos ás manifestações promovidas e ás homenagens prestadas a tão querido conterraneo e bom portuguez.

Officio do Gabinete Portuguez de Leitura, convidando o Centro do Alemtejo, a fazer-se representar numa reunião que teve logar em 26 de novembro ultimo, para tratar de assumptos sobre a Commissão Central 1º de Dezembro de 1640, de Lisboa.

Foi resolvido responder-se que tal officio chegára tardiamente á secretaria do Centro do Alemtejo, não tendo comparecido nenhum director, por aquelle motivo.

Officio do Centro Duriense communicando a eleição e posse de sua directoria para o exercicio de 1926-19927. Foi resolvido officiar-se agradecendo a communicação e fazendo votos pelo progresso do Centro Duriense.

Ordem do dia

Pelo 1º thesoureiro sr. Francisco Duarte Saude foi apresentado o balancete da thesouraria referente ao mez de novembro findo, o qual foi approvado por unanimidade.

O 1º secretario sr. Francisco Hugo da Luz Mósca communicou que se desempenhara da missão de que o encarregaram os seus companheiros, tendo assistido ao desembarque do illustre consocio sr. V. A. Duarte Felix, no seu regresso da Europa e que tambem tinha comparecido á missa que os seus innumeros amigos mandaram rezar em acção de graças pela sua volta ao nosso convivio, onde goza de excepcional prestigio. Informou mais que o sr. V. A. Duarte Felix o convidou para o banquete que se realizou ás 3 horas da madrugada no Club dos Democraticos, ali tendo comparecido tambem, em nome do Centro do Alemtejo, tendo sido recebido gentilmente por todos os directores, sobre todos pelo dr. Padua, que foi de grandes gentilezas para com elle.

O sr. Francisco Barreiro e Francisco Duarte Saude propuzeram que fosse nomeada uma commissão de tres directores, afim de ir visitar o sr. Jordão Cançado Conde, que se encontra de novo no Rio. Foi approvado por unanimidade, aggregando-se aos dois proponentes o sr. José Antonio Gomes Ferreira, digno 2º secretario. Por indicação do sr. F. Luz Mósca foi tambem resolvido que a mesma commissão convidasse o sr. Jordão Cançado Conde a assistir á nossa proxima reunião de directoria, na quinta-feira vindoura, pois tendo sido o sr. Cançado Conde o primeiro presidente que o Centro do Alemtejo teve, é merecedor desta homenagem.

Depois de discussão curta, mas animada, foi resolvido por unanimidade que o nosso centro passe a denominar-se Centro do Alemtejo, devendo fazer-se esta communicação á Commissão Iniciadora da Casa de Portugal, ás directorias dos Centros Regionaes e ás demais associações com quem temos relações sociaes.

Como homenagem ao amigo querido sr. V. A. Duarte Felix, foi resolvido crear-se o logar de contador e eleger-se, por acclamação o mesmo intelligente alemtejano para exercer o referido cargo, pelo tempo da directoria actual. Foi mais deliberado que o presidente sr. Bento Costa, o vice-presidente sr. Manoel Vicente Falcoeiras e o 1º secretario sr. F. Luz Mósca, fossem em commissão dar-lhe noticia do que fôra resolvido, convidando-o a tomar posse e a assistir á reunião de directoria, na proxima quinta-feira.

Tendo o sr. Francisco Duarte Saude, 1º thesoureiro feito a offerta das obras completas do extraordinario escriptor Fialho de Almeida, glorioso filho da nossa provincia, a bibliotheca do Centro, resolveu-se registrar na acta o agradecimento de todos os seus companheiros de directoria, pelo seu bello e altruistico gesto.

Foi tambem registrado com agradecimento a offerta do Album de Costumes Portuguezes, obra hoje rarissima, que o sr. F. Luz Mósca, egualmente fizera á nossa bibliotheca.

Por deliberação unanime foi resolvido adquirirem-se os retratos dos presidentes que o Centro tem tido, sr. João Cançado Conde, José Rodrigues Pires e Bento Costa, afim de serem collocados na séde social.

A commissão de syndicancia deu parecer favoravel sobre o nosso conterraneo sr. Luiz Ferreira Coelho, para socio do centro, sendo o seu nome incluido no quadro social.

Tambem foi incluido no quadro social o estimado alemtejano sr. Manoel Francisco Palma, o qual, só agora, por estravio de papeis, entrou para o nosso convivio.

Foi finalmente resolvido enviarem-se officios aos escriptores alemtejanos srs. dr. Anselmo de Andrade, dr. Julio de Vilhena, dr. Brito Camacho, dr. Anselmo Vieira, dr. Pedro Martins, dr. Caeiro da Malta, dr. Mitta Martins, dr. Julio Bettencourt Ferreira e dr. Celestino David, solicitando-lhes o envio de suas obras, por compra ou por offerta, para a nossa bibliotheca.

Depois de tratados outros assumptos de caracter reservado foi a sessão encerrada ás 11 horas da noite.

PARA SALVAR UM FILHO, QUE DESPENCARA DA JANELLA, DEIXOU AFOGAR O OUTRO

Em consequencia do choque, a pobre senhora falleceu tambem

Santiago, Chile, 6 (U. P.) — Deu-se hoje, aqui, um desastre em circumstancias horriveis. Quando a sra. Martinoni de Echeverria dava banho em seu filhinho de poucos mezes de edade, um outro filho maior despencou da janella, tendo morte instantanea. A senhora, afflicta, correu para accudir, esquecendo o pequeno de mezes nagua; voltando encontrou o filhinho afogado. Essa dupla desgraça provocou uma syncope na senhora, que veiu a fallecer tambem.

CONSELHO MUNICIPAL

Entrou em discussão o novo orçamento municipal que é uma monstruosidade

O Conselho Municipal depois da ruidosa sessão de quarta-feira passada, em que foi empossado o dr. Mauricio de Lacerda, somente hontem voltou a funccionar. Já era tempo!...

No expediente usou da palavra aquelle ardoroso intendente e famoso tribuno.

A seguir o plenario ficou quasi vasio, ao ser dado para discussão em segundo turno, o projecto monstro que orça a receita e fixa despeza municipal para 1927. Esse projecto, pelo que ouvimos, não será lei, porque além do elevadissimo numero de emendas, mais de 500, que vão ser apresentadas por quasi todos os intendentes, tem contra si a má vontade dos nossos legisladores, sendo quasi certa a prorogação do actual, que já vem de 1922.

O projecto em discussão, encerra uma verdadeira lei de arrocho, inadmissivel, na epoca que atravessamos, cheia de difficuldades financeiras: além do augmento de mais 20 °|° em quasi todos os impostos, com excepção do predial e de outro, dos que se por infelicidade chegasse sendo augmentado áquelle em 20 °|° e 30 °|° nos casos de mora, contém dos que se por infelicidade chegasse verdadeiras incongruencias e absurda ter execução causaria uma crise commercial. Tudo, tudo, foi tributado discricionariamente, de modo extraordinario e absurdo, até as nossas benemeritas associações beneficentes, que lutam com tantas difficuldades, até essas mesmas foram tributadas em 2.500$, annualmente e mais 72$ de taxa sanitaria...

Na sessão de hontem usaram da palavra os srs. Pache Faria e Felisdoro Gaya para discordarem de diversos pontos. O sr. Candido Pessoa prometteu votar contra tudo e obstruir até cansar e o sr. Clapp Filho, mais complacente obedecendo a outro criterio, manifestou-se favoravel, a prorogação do actual com algumas emendas, julgadas indispensaveis.

Vamos ter um verdadeiro sacco de gatos, se os interessados, que é toda a população, não se revoltar e não reagir contra áquelle monte de absurdos, na defesa dos seus interesses, que estão correndo grande perigo.

Ainda é tempo. Salve-se quem puder...

ECOS DE UMA IMPRESSIONANTE TRAGEDIA EM S. PAULO

O coronel Afro Marcondes foi hontem denunciado

São Paulo, 6 (A. A.) — Ao dr. José Augusto de Lima, juiz substituto da 1ª vara, o dr. Ibrahim Nobre, 1º promotor publico interino denunciou nos termos do art. 294 do Codigo Penal, o coronel Afro Marcondes de Rezende, pelo facto de haver, após violenta discussão, assassinado sua esposa, d. Haydée França de Rezende, contra quem desfechou tres tiros de revólver, no interior da residencia do casal, á rua dos Guayanazes, na manhã de 16 de novembro ultimo.

Recebida a denuncia pelo juiz, foi designada quarta-feira proxima ás 12 horas, para se iniciar a inquirição de testemunhas no summario de culpa.

São Paulo, 6 (A. A.) — Por decreto de 30 de novembro ultimo, foi transferido o coronel Afro Marcondes de Rezende, commandante do 2º batalhão da Força Publica, para o quadro annexo ao Estado-maior, de accordo com a lei n. 1.981, de 17 de dezembro de 1924.

Decretos mandados publicar

O presidente da Republica mandou publicar os seguintes decretos da pasta da Guerra: considerando promovido a 2º tenente de infantaria, por actos de bravura, o sargento ajudante Joaquim de Oliveira Bastos; nomeando 2º tenente da reserva, o sargento ajudante Brasilino Custodio da Silva; reformando o major intendente Carlos Manoel de Lima. Transferindo: o bacharel Jacintho Fernandes Barbosa, da 2ª auditoria para a primeira, na 3ª Circumscripção de Justiça Militar; os tenentes-coroneis Joaquim Fernandes Brandão, do 3º regimento de cavallaria (Santo Angelo) para o 9º (São Gabriel), e José Gay, deste para aquelle regimento; os capitães João Carlos dos Reis Junior, do 4º regimento de artilharia (Itú), para o 3º grupo de costa (Santos), e José Estillac Leal, deste grupo para aquelle regimento.

FOI ROUBADO O ALMIRANTE INDIO DO BRASIL!

Mas o larapio já foi preso e está engaiolado!

O almirante Indio do Brasil, exsenador federal pelo Pará, admittiu, ha tempos, como seu empregado um mulatinho sympathico que ali deu o nome de Arnaldo.

Os primeiros tempos, como sempre succede, o novo empregado desdobrava-se, procurando advinhar os pensamentos do patrão e sendo de uma inexcedivel solicitude no cumprimento de seus deveres. Era um poço de virtudes!... Apparentando um honestidade a toda prova Arnaldo, que preparava o seu "bote", conseguiu, assim, captar a confiança do ex-parlamentar.

Era só isso que elle esperava para agir...

Conquistada a confiança do patrão, Arnaldo com facilidade descobriu onde o almirante guardava dinheiro e, um dia, quando o patrão, precisando de mandal-o fazer um serviço, chamou-o e não mais o encontrou. Arnaldo tinha dado o fóra, levando mais de dois contos pertencentes ao ex-representante do Pará!

Ao descobrir que fôra roubado, o sr. Indio do Brasil foi á delegacia do 7º districto, onde, depois de recommendar todo o sigillo, apresentou a sua queixa.

O investigador Doria, pondo-se em campo, acabou descobrindo o paradeiro de Arnaldo, a quem prendeu, hontem, na rua da Carioca. Levado para a delegacia, ahi o larapio confessou a sua feia acção. O dinheiro é que já havia viajado, motivo pelo qual não mais foi encontrado em seu poder.

Telas & Palcos

Télas

PROGRAMMAS DO DIA

CAPITOLIO — Os espectaculos dados hontem pelo Capitolio tiveram por effeito fazer que a bilheteria daquella casa realizasse uma avultada arrecadação. Mas outro effeito tiveram ainda as exhibições de "Sangue e Areia": tornar bem patente quão grande foi o vacuo deixado nas fileiras cinematographicas pela morte de Rodolpho Valentino, quão grande difficuldade haverá em preencher esse vacuo.

Que outro artista, entre os que ficaram, poderia com effeito crear aquella figura poderosa de Juan Gallardo, o toureiro — idolo da Hespanha, com o toque de poesia, de belleza, de audacia que lhe emprestou Ruddy!

A Paramount andou acertadamente exhumando a sua obra-prima, e o publico lhe testemunhou hontem inilludivelmente a sua approvação. Que melhores artistas, que melhor espectaculo, poderiam ser offerecidos a um publico entendedor?

O programma do Capitolio abrange ainda "Os Dois Pescadores", um interessante e espirituoso desenho animado da Paramount, e "O Mundo em Foco", n. 121, para o registro cinematographico dos grandes successos mundiaes.

—x—

CENTRAL — Iniciou-se a exhibição do film "Amor e Box", tendo como interprete Richard Holt e com o titulo bem indica é um film forte de enredo sportivo, e onde Richard Holt tem opportunidade para, mais uma vez, patentear os seus conhecimentos de box — revelando-se um perfeito conhecedor do difficil jogo. E' um film sem pretenções, leve, mais que satisfaz pela sua movimentação. Quinta-feira proxima começará a exhibição de uma super-producção com a insigne artista Mary Carr "Que farias com um Milhão?", trabalho de alto valor não só pelo seu enredo, que é de uma grande delicadeza, como pela genial interpretação de Mary Carr. Esta artista é destes nomes que dispensam qualquer commentario, e toda, portanto, se poderá dizer de novo sobre o seu trabalho. Esse, principalmente, já foi consagrado pela critica como uma das suas mais notaveis creações. A sua individualidade artistica é inconfundivel; as suas creações são sempre extraordinariamente verdadeiras e altamente sympathicas.

"Que farias com um Milhão?", é uma destas producções que nos impressionam sobremodo e que bem analysadas nada se perde.

No palco do Central está apresentando um tal programma, que não sabemos bem como principiar a analysal-o. Só a Andys Troupe, por si só, vale um programma. E' um trabalho que merece ser visto, não só pela sua apresentação como pela perfeição. Como já temos dito varias vezes não nos lembramos de ter visto trabalho semelhante — e a frequencia que tem tido o Central bem demonstra isso: Os applausos são fartos e os elogios unanimes. A troupe dos Maravilhosos, tem tambem, feito jús aos mais calorosos applausos, pela belleza de seu numero, bello em todos os sentidos. Cruck, o homem orchestra, é uma revelação, só se vendo. Em tudo e por tudo merece ser visto como uma das mais originaes attracções que tem vindo ao Central ultimamente.

—x—

GLORIA — Um homem que foi enganado pela sua esposa, de quem se divorcia. Um homem que, por amal-a e suppor-se amado, acredita que todas as mulheres sejam mentirosas, e não quer mais saber del-as. Tendo-se fartado de uma, julga-se farto de todas. Mas eis que outra surge, e quando elle suppoz poder odial-a, como odiava as demais, sente-se preso por ella, e crente que jámais um homem poderá ficar "Farto das Mulheres". E' um romance interessante que a United Artists está exhibindo no cinema Gloria, e nos mostra Matt Moore, o homem enganado e "Farto das Mulheres"; Kathleen Clifford, a esposa que o enganou, por estar talvez farta dos homens; Madge Bellamy, a linda que acabou convencendo o rapaz que isso de mulheres não farlam nunca; e Clarence Burton, o cynico, o máo, simplesmente porque não se fartava de mulheres, e queria a pequena para elle.

—x—

IDEAL — Passam-se as semanas e repetem-se os bons programmas no cinema Ideal, a casa dos bellos films. Para esta semana foram escolhidos entre os melhores trabalhos cinematographicos, dois esplendidos films, que ficarão em cartaz até sexta-feira proxima. "O Grito da Batalha", da Universal, apresenta no seu elenco nomes de grande popularidade como: Hoot Gibson, Ann Cornwall, Dustin Farnun e Noble Johnson. A outra pellicula pertence á Paramount e se intitula "Loucura de Mães", e tem como principaes interpretes Clara Bow, Alice Joyce e Conway Tearle.

—x—

IMPERIO — Conforme tudo deixava prever, o Imperio registrou hontem um dia de bom movimento e avultados lucros, com as exhibições de "Ou Dinheiro ou Amor".

O facto se explicá á face da alta estima em que o publico tem os dois protogonistas: Clara Bow e Warner Baxter e em face ainda do valor do film, muito interessante seja pela feição do argumento, seja pela illustração que lhe offereceu á tela.

Clara Bow, é, como se sabe, uma das artistas mais reclamadas pelo publico, e a sua creação da Cynthia só accentuará o favor que lhe dispensa o publico.

No mesmo programma o Imperio offerece ainda o "Jornal da Fox", para a chronica da vida universal, e "Pachecada do Pacheco", uma excellente comedia em dois actos da Paramount.

—x—

ODEON — Quem gosta de sair um pouco do ramerrão dos films apenas de amor, com os successos da vida mundana, — quem gosta de sentir emoções, em que o romance de amor se mistura com scenas empolgantes, que fazem o coração palpitar com violencia — quem gosta de films assim deverá ir ao Odeon ver "O Destemido"! E' um film do genero Tom Mix ou Hoot Gibson, em que se apresenta um artista que ficará tão famoso quanto qualquer dos dois, pois que como elles é um bello rapaz, como elles um esplendido cavalleiro, e como elles possue um cavallo que é uma maravilha. E' Ken Maynard, e Ken faz coisas de pasmar em "O Destemido". A seu lado temos a deliciosa Dorothe Deveroe.

O film é da First National — e é apresentado pelo programma Serrador, duas garantias do exito que já começou hontem no Odeon, que, por signal, continúa ainda hoje e amanhã com os espectaculos do famoso Grock.

—x—

PARISIENSE — Sem duvida nenhuma, é o cinema Parisiense o cinema dos films escolhidos. Depois de uma série de films a altura do fino e culto publico carioca, está exhibindo agora uma das maiores maravilhas do cinema: "A Fera do Mar", cujo papel principal foi confiado ao maior genio da scena muda, o grande John Barrymore. Este artista de uma intelligencia sem limites, depois de produzir "O Bello Brummel", "O Medico e o Monstro", dois magnificos films, produziu este "A Fera do Mar", que talvez por ser o ultimo, é o melhor delles todos. Em scenas de dor, a sua expressão physionomica é admiravel! Em scenas de bravuras e heroismos, ninguem o excede! E em scenas de amor, não ha quem mais seja submisso, amoroso e bello amante, do que elle! Elle que do alto do mastro de sua baleeira dominava o mar enfurecido, tempestuoso, bravio, e nada temia, deante della, a sua adorada, a bella e fascinante Dolores Costello que é admiravel no seu papel, tornava-se dominado, humilde e fraco deante dos caprichos de sua bem querida.

Este film provoca sensações e emoções, até hoje não sentidas, e é de tal belleza e valor, que o tradicional Parisiense terá a sua platéa, durante a semana que corre, completa do que mais e selecto tem o nosso Rio.

—x—

S. JOSE' — Com a bellissima producção da United Artists, a pellicula luxuosa que nos mostra pela ultima vez o inesquecivel astro da scena muda Rodolpho Valentino, iniciaram-se hontem os espectaculos desta nova semana de triumphos para o querido theatro da empresa Paschoal Segreto, "A Aguia", em que o saudoso Rudy apparece em toda a sua vehemencia pujança de apaixonado galã, contando-nos uma soberba historia, que começa na opulenta Russia dos czares. E' a vida aventurosa de um cossaco valente e afinal mais amoroso que um romantico mortal. Isto só se lhe revela quando a estonteante belleza de Vilma Banky surge deante de seus olhos. "A Aguia" é um film monumental e ao theatro S. José deste hontem tem arrastado multidões a assistil-o. No palco novidades extraordinarias se annunciam tambem, sendo, portanto o melhor espectaculo que se póde desejar o deste theatro.

Nos bairros

POPULAR — "O Homem Mão", com Holbrook Blinn, e "Lutando Sempre".

—x—

PRIMOR — "Em Paris é Assim", com Monte Blue e Patsy Ruth Miller, e "Redempção Sublime", com Priscilla Bonner e Theo. Von Eltz.

—x—

MODELO — "Mentiras", com Pola Negri, e "Familia Ambulante", com Sally O' Neil e Charles Murray.

—x—

MATTOSO — "O Filho do Sheik", com Rudolph Valentino e Vilma Banky.

—x—

AMERICA — E' um programma soberbo que hoje nos dá o querido cine America, sempre preferido pela distincta sociedade do bairro. "O Cavador" é um film dramatico em oito partes com Johny Hines; "A Mulher do Outro", é um dos mais sensacionaes films da Metro com a formosa Eleanor Boardman.

—x—

AVENIDA — Bello por todos os motivos o programma de hoje no elegante cinema Avenida. "Ganhando por Bamburrio", é uma finissima pellicula da Paramount com a encantadora Bebe Daniels; "Estouvado Audacioso", é um film de aventuras com Reed Howes.

—x—

BRASIL — Eis o encantador programma que hoje vos offerece o cinema Brasil: "A ilha Deserta", admiravel trabalho, em sete partes com a grande artista Norma Talmadge; "Aventuras de Chiquinho", nove partes de espirito e sentimento; e o film natural "Revista Odeon".

—x—

HADDOCK LOBO — Este querido salão cinematographico mostra-nos no cartaz de hoje: "Justiça dos Homens" ou "Justiça de Mãe", film de grande emoção em seis partes; "O Marido, a Esposa e o Outro", com Irene Rich; e ainda a comedia em duas partes "Allusões e Illusões".

—x—

TIJUCA — Este popular cinema da rua Conde de Bomfim apresenta hoje aos seus assiduos frequentadores um programma de tentação. Eil-o: "Rude Amor", um film de emoção em seis partes, com John Lowel; "Mocidade á Venda", sete partes com May Allison.

VARIAS NOTAS

HOMENAGEM AO SR. FRANCISCO SERRADOR — Os auxiliares da Companhia Brasil Cinematographica mandam rezar amanhã, dia 8, no altarmór da egreja da Candelaria, ás 9 horas da manhã, uma missa de acção de graças pela passagem do anniversario natalicio do sr. Francisco Serrador, presidente da companhia e uma das mais altas figuras do nosso meio cinematographico.

—x—

A MULHER FELIZ — No programma do Capitolio para a semana proxima, offerece a Paramount mais uma das suas bellas producções.

"A Mulher Feliz" é o seu titulo e ella apresenta, sob uma forma original e elegante, a demonstração de como são inexhauriveis as artes da mulher, quando postas ao serviço dos interesses do seu coração.

Nessa obra veremos Greta Nissen, a bella artista sueca que nos Estados Unidos tem feito tão brilhante carreira, e a par della, um conjunto primoroso em que se destacam Lionel Barrymore, William Collier Jr., Marc MacDermott, etc.

"Mulher Feliz" levará sem contestação um numeroso publico ao Capitolio na proxima semana, e obterá entre nós o mesmo exito que tem alcançado em toda a parte.

—x—

ELLE E A CIGANA — O film escolhido pelo cinema Imperio para o seu programma da proxima semana, é da "Metro" e seus protagonistas são Conrad Nagel e Renée Adorée.

Um film da "Metro", como se sabe, é sempre uma obra feita com escrupulosa preoccupação de arte, e quando ella descobre, para illustral-o, artistas como aquelles, o exito do film está garantido desde logo.

E' precisamente o que se dá em "Elle e a Cigana", a bizarra aventura de um rapazola estudioso que não se resigna a escravisar a mocidade á fortuna; e afinal encontra o complemento desta quando rompe com os que pretendem jungil-o áquelle captiveiro.

Um film que Conrad Nagel e Renée Adorée conduzirão sem difficuldade ao mais brilhante exito.

—x—

AS GRANDES PRODUCÇÕES QUE EXHIBE O S. JOSE' — Para que tenha o seu publico sempre satisfeito, o theatro S. José escolhe sempre as melhores producções do mercado. Hontem, por exemplo, teve inicio o grande film da United Artists, em que tem o seu ultimo trabalho o querido astro da tela, Rudolph Valentino, "A Aguia". Para segunda-feira proxima então começará, em segunda exhibição depois da Avenida, o interessante film de Douglas Fairbanks, "Don Q., o filho do Zorro", que é a continuação do outro film "O Filho do Zorro", tão bem recebido e apreciado entre nós. E' desta maneira que o São José procura agradar o publico que o prefere, pois além do mais tem os numeros de variedades cujo successo cresce dia a dia.

—x—

GROCK — AINDA HOJE E AMANHÃ, NO ODEON — Grock deveria ficar por uma semana no Rio, mas ante o successo immenso alcançado, em matinées e soirées sempre completamente cheias, como ainda no sabbado e domingo, em que o Odeon foi pequenissimo para conter os que quizeram ver o grande comico — a empresa do Odeon resolveu conserval-o aqui por mais tres dias, antes de envial-o para S. Paulo. E assim o publico foi beneficiado já hontem com mais um dia de Grock — e tel-o-emos ainda hoje e amanhã — em dois espectaculos por dia, ás 4,20 e ás 9,20, segundo communicação da empresa. O espectaculo de amanhã será mesmo dedicado a Grock.

O famoso artista seguirá quinta-feira para S. Paulo, devendo estrear no dia 10, no theatro Sant'Anna, da empresa Serrador.

—x—

ERMELINDA CICHERO — A sempre Ermelinda Cichero, primeiro premio do Conservatorio de Buenos Aires, que já nos deliciou com a sua linda voz, por isso mesmo foi mais uma vez contratada pela empresa do Odeon, em cujo palco apparecerá na proxima quinta-feira.

—x—

UM CASAL DE BAILARINOS CELEBRES — No palco do Odeon vão estrear na proxima quinta-feira, depois de amanhã, Florence and Crip — isto é, a linda Florence e o eximio bailarino Crip, que vem precedido de grande fama, dos palcos da Europa e agora de Buenos Aires. Pela reclame com que chegam, Florence and Crip deverão fazer enorme successo. Bailarinos de dansas classicas e acrobaticas — possuindo poses magnificas, com certeza attrahirão elles grande numero de admiradores ao Odeon.

—x—

A DANSARINA FUSTER — Entre os elementos choreographicos da troupe de Aida Arce, devem todos estar lembrados, era a bailarina Fuster uma das figuras mais attrahentes, tendo conquistado milhares de admiradores. Pois uma boa noticia: a linda bailarina não deixou o Rio de Janeiro, e ao lado de Russell tel-a-emos já depois de amanhã, estreando no palco do Odeon.

—x—

CEM DOLLARS POR UM LOGAR! — Ha coisas que contadas ninguem acredita. Acabamos de ler que, em Nova York, por occasião da exhibição do film da Ufa "Varieté", no Rialto daquella cidade, foram offerecidos 100 dollars americanos por localidades diversas e, mesmo assim, não houve quem as vendesse. A razão, no entanto, explica-se muito facilmente. Havia, em Nova York, por occasião da passagem do grande film naquella casa de espectaculos, muitos forasteiros e estes não querendo perder a opportunidade de assistir uma tão grande obra, não puzeram duvida em dispender o que fosse pedido para terem o prazer de tambem comparecerem aos magnificos espectaculos. O caso a registrar é que, mesmo assim, elles não conseguiram entrar no grande theatro pois, quem havia comprado e conseguido uma entrada não se desfaria della por preço algum. A melhor prova da colossal victoria do grande film allemão nos Estados Unidos, é que o film ficou programmado durante 12 semanas consecutivas, com todas as lotações esgotadas e que muita gente deixou de assistir por falta de localidade e a casa exhibidora se viu forçada a tirar o film do cartaz para poder attender a novos monumentos procedentes da mesma fabrica productora.

Pelo que acima fica dito será facil calcular o exito que entre nós alcançará "Varieté", tendo em conta que seus principaes papeis estão a cargo do incomparavel Emil Jannings, o homem que com a sua mascara sabe tão depressa exprimir os seus sentimentos de alegria como de dôr e a tentação das mulheres, Lya de Putti, a estrella mais scintillante do firmamento cinematographico da actualidade.

Esta joia da cinematographia moderna será levada no cinema Odeon da Companhia Brasil Cinematographica, o palacio mais rico da arte muda da capital da Republica.

—x—

CINE THEATRO CENTRAL — A ESTRE'A DE "GRUCK", O HOMEM ORCHESTRA — Chegado pelo paquete "Formosa" e contratado directamente para a Empresa Pinfildi, faz sua estréa hoje, no palco do Central, Gruck, o homem orchestra. Excentrico musical de primeira ordem, que sabe agradar e divertir o publico, Gruck é um artista de valor, embora modesto. Gruck vae agradar e muito, pois que apresenta-se com um programma estupendo e essencialmente popular. Pelo paquete "Taormina", esperado amanhã, vae chegar tambem para o Central, uma verdadeira celebridade, e póde-se dizer sem errar, o maior concertista de guitarra do mundo. Pasquale Taraffo apresenta-se com um instrumento especial e muito original de sua creação e com elle executa com verdadeira maestria trechos de todas as operas como todas as musicas modernas. A estréa de Taraffo vae constituir um acontecimento notavel neste fim de anno.

Palcos

NOTAS & NOTICIAS

AS PRIMEIRAS DE "A MASCOTTE" — Realizam-se esta noite, no theatro Carlos Gomes, as primeiras representações da revista de Nelson Abreu e Alfredo Breda, "A Mascotte", musicada pelo maestro Sá Pereira, e posta em scena pela empresa M. Pinto com grande e deslumbrante montagem. Pelo que se sabe, "A Mascotte", além de ter varias cortinas de fantasia, possue "sketches" de muita graça, como "Ambulatorio indispensavel" e "Ladrão camarada". Margarida Max tem no correr de "A Mascotte" varios papeis, desobrigando-se de todos elles com "charme". São elles: Estrella maxima, Enfermeira do amor, Aviador e A mascotte, no primeiro acto, e Valentina, Sorvete Yayá e Dragão da Independencia no ultimo. Os

Nelson Abreu e Alfredo Breda os autores de "A Mascotte"

artistas que atravessam toda a revista são os "compéres", A lua, a cargo da elegante actriz Lucilia Silva, e O sol, feito pelo actor Drummond Filho, e mais Olympio Bastos (Casquinha); Nino Nelly (Azevedo); Carlos Torres (dr. Seringa); Henrique Chaves (Chaveco) e Luiza del Valle (Bijou). Ha duas allegorias de grande effeito: Homenagem a Bilac e Azas do Brasil.

Candida Rosa, Rosalia Pombo, Margarida Martins e Carmen Lobato têm pequeno numero de papeis, mas de effeito. São muito interessantes os bailados de Yara e Yati. O tenor Salvador Paoli cantará modinhas brasileiras. A revista foi caprichosamente ensaiada pelo actor Marzullo.

—:—

A NOVA PEÇA DO TRIANON — A elegante "bonbonniére" da Avenida muda amanhã o seu cartaz, realizando-se por isso hoje, ali, as ultimas representações da comedia alegre de Paulo Magalhães, "Flor da rua". A nova peça é a comedia allemã "Der whare Jacob", do mesmo autor de "O casto bohemio" e que Eduardo Cerca traduziu com o nome de "Meu marido enlouqueceu". E' uma peça vivissima, girando em torno de um homem que imaginou ter perdido a razão, a tal ponto que apparece em scena com um capacete de gelo na cabeça. Brandão Sobrinho incumbe-se desse heroe que tem na peça o nome de Peter Struwe. Sylvia Bertini incumbe-se de uma figura chic, a bailarina Yvette, sendo as outras personagens as seguintes: Otto, Palmeirim Silva, comico como de costume; conde Burkestal, João Barbosa; James Elison, Armando Rosas; Lote, Cecy Medina; Elisa, Olga Navarro; Boldeim, João Lino; Anna, Olga Louro; Fritz, Eurico Silva; Mila, Estephania Louro; Hummel, Jayme Ferreira e Groom, Dyla Brandão.

—:—

"MEXERICOS", PELA COMPANHIA TANGARA' NO GLORIA — Está marcada para o dia 15 a estréa da companhia Tangará, no Cine Theatro Gloria. A peça com que se apresentará a nova companhia é de Max Mix e Luiz Peixoto e tem o titulo suggestivo de "Mexericos". Alda Garrido, a nossa primeira actriz typica, tem a seu cargo tres interessantissimos papeis, escriptos especialmente para seu temperamento e que muito divertirão a platéa do Gloria. A senhorita Elsa Houston, que pela primeira vez se contrata em theatro, terá no numero "Noite de Natal" uma apresentação original e finissima. Gabrinska vae crear o bailado "Tangará", que Heckel Tavares escreveu com muita felicidade e que justificará o titulo da companhia. Michailowsky que imaginou creações absolutamente novas para o corpo de baile de que é director, interpretará tambem um bailado caracteristico de grande effeito.

O "sketch" "Bonde errado" e as scenas "Desafio", "Dedo mindinho" e "Ciranda" são numeros sufficientes para garantir o exito completo de uma peça.

—:—

O PRIMEIRO ESPECTACULO DE CRI-CRI — Sexta-feira, 10, Cri-Cri, companhia de comedias alegres, genero livre, e de bailados com exhibições de nú artistico, dará no Lyrico, o seu primeiro espectaculo, que terá inicio ás 21 horas. Serão levadas á scena "Não andes em camisa...", um acto picante de Feydeau, estando os dois principaes papeis entregues á estrella Lourdes Cabral e ao actor comico Alfredo Silva, dois elementos que só por si garantem o exito da troupe; a comedia em tres actos, espiritual e espirituosa de Sacha Guitry, o rei dos humoristas parisienses, "Ella, ella e o outro" (Le veilleur de nuit) que terá a interpretação viva e suggestiva da estrella Davina Fraga, das actrizes Graziella Diniz, Augusta Guimarães, Lucia Mariano e Nina Olivieri, e dos actores Antonio Ramos, figura de grande relevo do theatro nacional, Salú Carvalho, Sady Cabral e outros; o de bailados, poses plasticas, representações de quadros celebres e fantasias pela troupe de bailados. Terá assim a população theatral do Rio onde se divertir enormemente, excepção feita, por ordem da policia, de menores e senhoritas...

—:—

ANIMAES AMESTRADOS NO S. JOSE' — Hoje e amanhã, dois ultimos espectaculos de Miss Ellen Octavio & Cº, que apresentam os seus animaes amestrados, em variados trabalhos: "Arara", acrobata aerea; Cães saltadores e equilibristas; corrida de obstaculos e salto de morte com gatos e macacos pugilistas, cyclistas, patinadores, excentricos e musicos, formando um jazz-band infernal, para gaudio da petizada. Amanhã será a despedida desse numero estupendo, cujo successo já está garantido com a exhibição de hontem. As outras attracções da South American Tour continuam a ter um exito notavel: Semay & Morales, Kuhn Bros, Will & Harl, Les Vampanys, Hilde Alvers & Partner, Irmãs Montesino, Les 2 Planks, e Nelp e Nap, musicos comicos com a chistosa "Mula sabia".

Na téla, a partir de duas horas da tarde, o inolvidavel Rudolph Valentino, na sua ultima creação: "A Aguia", coadjuvado por Vilma Banky e Louise Dresser, numa obra prima da United Artists. O programma será completado com o "Brasil Actualidades", contendo aspectos internos da organização efficiente da Cruz Vermelha, a cultura das vinhas em Barbacena, Estado de Minas, e Printer, soberbo cavallo inglez, vencedor do grande Premio S. Paulo. Na segunda-feira, 13 do corrente, Douglas Fairbanks, num film da United Artists "Don Q., filho do Zorro", coadjuvado pela formosa Mary Astor.

—:—

A "PREMIÈRE" DO PALACIO THEATRO FOI ADIADA — O Palacio Theatro, hontem, com o annuncio da ultima representação da peça "A luva branca" e "O direito das mulheres", teve a sua lotação esgotada. Attendendo a isso e aos innumeros pedidos recebidos pela empresa, resolveu esta dar hoje, definitivamente, pela ultima vez, "A luva branca" e "O direito das mulheres", peças cujo exito tem sido extraordinario. Fica portanto, transferida para amanhã, a "première" do vaudeville "Só por musica..." (A casa da Suzana), peça que está destinada a obter successo fóra do commum, taes as suas qualidades de agrado. Dizem todos os que a conhecem que esta peça vae bater o record da gargalhada, pois até hoje nenhuma se apresentou no Rio tão engraçada. A empresa do Palacio Theatro vae apresentar "A casa da Suzana" com grande rigor de "mise-en-scène", com magnificos scenarios dos nossos melhores scenographos. Da parte do publico ha uma espectativa muito sympathica sobre esta peça, que os artistas têm ensaiado com muito capricho e carinho. A distribuição dos personagens, segundo a entrada dos mesmos em scena, é a seguinte: Juca (errado), José Mafra; Alfredo Manguinhos, Chaves Filho; Christina Fosquinhas, Maria Duarte; Suzana Castilho, Conchita Bernard; Annette Palmito, Carmen de Azevedo; Principe Boris Petroloff, Eduardo Pereira; Flóra Flores, Julieta de Almeida; Mario Mellinho, Samuel Rosalvos; Dagoberto Fosquinhas, Mendonça Balsemão; Estrella do Séo, Alba Campos; Pascacio Soares, Oscar Soares; Wagner Chopin de Araujo, Ferreira Maia.

Ao Vaso de Sevres
CASA FRANCEZA
OUVIDOR, 146
Este novo estabelecimento é casa affiliada a conhecida casa
L. Grumbach & Cia.
de São Paulo
representantes de Christofle Baccarat, etc...
(14167)

QUE VERGONHA!

Um soldado de policia preso, quando, em companhia de dois larapios, pretendia assaltar uma casa

E' uma vergonha: a policia prendeu, hontem, um soldado que enverga a farda de uma corporação militar, quando, em companhias de dois larapios, procurava assaltar uma casa, nos suburbios!

O máo soldado, que procurava enxovalhar a farda que enverga, foi o de n. 114, da 1ª companhia do 6º batalhão da Policia Militar, de nome José Amaro Braga. Procurava elle, com dois ladrões assaltar a casa n. 868 da avenida Democratico, residencia dos srs. Alvaro Albano Paulo da Silva, Antonio de Souza e Augusto Menezes, quando estes o presentiram e deram o alarme.

Nessa occasião, accudiu a policia do 22º districto e os tres procuraram fugir. Os civis lograram escapar, mas o soldado José Amaro Braga não teve tempo de fazel-o, sendo preso e levado para a delegacia, de onde o commissario de dia o mandou escoltado, para o corpo a que pertence.

A policia está a procura dos outros dois, cujos nomes o 114 não lhe quiz fornecer.

TERRIVEL EXPLOSÃO EM DELAWARE

Wilmington, Delaware, 6 (U. P.) — Verificou-se, hoje, nas proximidades daqui, a explosão de cinco mil libras de polvora da usina da Companhia de Polvora Du Pont, em Carney's Point.

Diz-se que morreram cinco pessoas e ficaram feridas doze, levemente.

A explosão foi ouvida numa área de dez milhas quadradas.

QUEM QUER SER CANDIDATO A GUARDA CIVIL?

Foi aberto novo concurso cujas inscripções encerram-se no dia 15

O inspector da Guarda Civil por acto de hontem, resolveu abrir o concurso para preenchimento de vagas existentes no quadro de guardas civis.

As inscripções serão encerradas no dia 15 do corrente, sendo necessario que os candidatos apresentem os documentos exigidos pelo regulamento para admissão de guardas.

Os interessados deverão se dirigir á secretaria da Guarda Civil onde lhe serão ministradas todas as informações necessarias.

APANHADO POR UM TREM, PERDEU UM DOS PÉS

A's 7 horas, mais ou menos, da noite de hontem, foi removido para o Hospital Central do Exercito, o soldado Carlos José Soares, n. 2.181, do 1º Regimento de Infantaria, que ficou de baixo de um trem, entre as estações do Engenho de Dentro e Encantado, perdendo um dos pés.

Antes de seguir para o Hospital do Exercito, a victima teve os soccorros da Assistencia do Meyer.

Em Bello Horizonte, um funccionario municipal é morto pelo irmão da moça de que abusára

Bello Horizonte, 6 (Do correspondente) — Hontem, ás 2 1|2 da tarde, a cidade foi theatro de uma scena de sangue, que alarmou o habitual socego da população.

Arinos Alves, assassinou, a tiros de revólver, Alfeu Campos Valladares, ambos naturaes da cidade de Patos, sendo, o segundo, funccionario da Prefeitura da capital.

Parece ter Alfeu Campos deshonrado a irmã do assassino, tendo aquelle negado a autoria e consequentemente se esquivado ao casamento.

A' hora em que telegrápho, a policia procede á autopsia do cadaver.

SANGRENTA A POLITICA NOS MUNICIPIOS MINEIROS

Bello Horizonte, 6 (Do correspondente) — A situação politica dos municipios, continúa grave. Agora sabe-se que se acha em situação delicada a politica de S. João Matipós, municipio de Campo, onde o sub-delegado de policia assassinou a tiros de revólver, um seu desafecto politico.

Darei pormenores, visto o telegramma recebido não dar mais elementos, dizendo, apenas, ser Anselmo o nome do sub-delegado.

"Virus Liverpool"

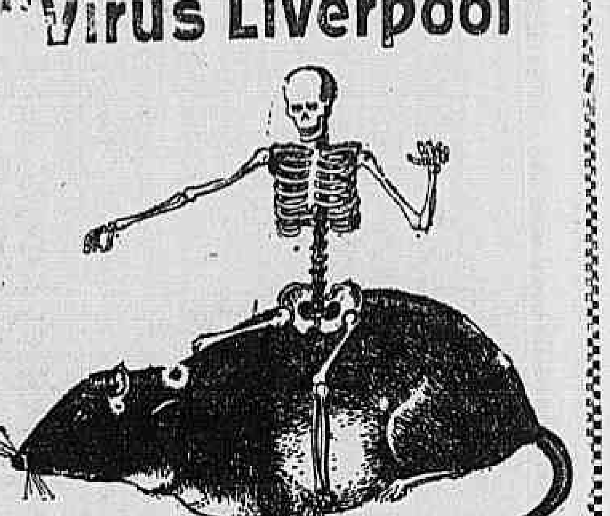

EXTERMINA COMPLETAMENTE RATOS E CAMONDONGOS.
Inoffensivo á raça humana, cães, gatos, aves, etc.
Producto scientifico dos laboratorios bacteriologicos de Evans Sons Lescher & Webb Ltd., Liverpool.
A' venda nas:
Casa Orlando Rangel — Rua Assembléa, 83.
Crashley & Comp. — Rua Ouvidor, 58.
Agente Geral: H. WALLIS MAINE.
Rua S. Bento, 34 — S. Paulo — Caixa Postal, 711.
Telephones Central, 3262 e 2708.
(14481)

Uma scena de film policial

A sra. Isabel Vieira terá sido mesmo victima de uma vingança?

Não se sabe, ao certo, qual o resultado das investigações das autoridades policiaes dos Estados do Rio e São Paulo sobre o attentado de que foi victima a sra. Isabel Vieira, quando, nas proximidades de Barra Mansa, viajava no nocturno paulista de luxo. A convicção de todos, no entanto, notadamente do delegado da citada cidade fluminense, é de que Theophilo Pinto, o criminoso, teve o braço armado por algum inimigo daquella senhora, que a teria, assim, eliminado do numero dos vivos, e isso, porque o autor do crime affirmou que não passava de um mandatario.

Será isso mesmo? Esse individuo não estará representando uma comedia bem urdida? E' provavel...

Accusa Theophilo Pinto, como mandante, um France da Silva Guimarães. Mas, quem é esse homem? Será figura real ou imaginaria? Está nos parecendo mais que o criminoso não passou, no caso, de um larapio vulgar, que, ao contrario de muitos outros, não teve sorte...

O movel do crime não foi outro senão o roubo. Theophilo Pinto viu aquella moça bonita, cheias de joias, e pensou roubal-a. Vendo-a despertar, sentiu-se perdido e, procurando desembaraçar-se da victima, tentou matal-a. Ella, porém, lutou, e, dahi, ser elle descoberto e preso.

A passagem da sra. Isabel Vieira teria sido mesmo comprada aqui, por intermedio do empregado do hotel, ou teria ella vindo com bilhete de ida e volta? Ahi está outro ponto que precisa ser esclarecido com muita minucia.

Teria mesmo a victima vindo ao Rio, em visita a uma amiga? Ha quanto tempo duram já as suas relações com essa amiga? Teria ella estado, aqui, sempre na residencia dessa amiga? Quem a teria, no dia do embarque acompanhado até á "gare" da Pedro II?

São, esses, pontos, importantissimos e que a policia naturalmente já procurou apurar, devendo, no emtanto, fazel-o, si, por acaso, delles tenha esquecido.

Parece-nos, repetimos, que a sra. Isabel Vieira foi victima de uma tentativa de roubo e que aqui se achava, a passeio, talvez em momento inopportuno...

A' ultima hora recebemos de São Paulo o seguinte telegramma:

São Paulo, 6 (Do correspondente) — O dr. Juvenal de Toledo Piza, delegado de Segurança Pessoal, remetteu á chefatura de policia de Nictheroy os autos do inquerito sobre o assalto soffridos pela sra. Isabel Vieira quando em viagem em um trem de luxo de São Paulo.

A "PATRIA PORTUGUEZA"

Communicam-nos os nossos collegas da "Patria Portugueza", que, não tendo circulado domingo a sua edição, por motivos alheios á sua vontade, será a mesma edição exposta hoje á venda.

ACIDO URICO? ARTHRITISMO?
URIACIDO
Homœpathia em tabletes
Vidro 3$000
DE FARIA & CIA. — S. JOSE', 75
(10226)

ESTRANGULOU A ESPOSA!

Belém, 6 (A. A.) — As informações procedentes de Villa Mosqueiro, dizem ter-se verificado ali uma horrivel tragedia, que constou de um nefando uxoricidio, do qual foi autor o joven Raymundo Andrade Maciel, que por motivo de uma desintelligencia com sua esposa Raymunda Maciel, tambem joven, com 20 annos, estrangulou-a barbaramente.

O corpo da victima foi encontrado, um tanto deformado ao amanhecer do dia.

O autor do crime apresentou-se á autoridade local, confessando-o.

DEZ CASOS DE INSOLAÇÃO NA CAPITAL ARGENTINA

Buenos Aires, 6 (A. A.) — A alta temperatura verificada hoje nesta capital produziu dez casos de insolação, registrando-se, á 1 hora da tarde, 33°6 á sombra.

O calor excessivo fez augmentar extraordinariamente o consumo de agua, que attingiu a cerca de 800 milhões de litros.

Teve o pé esmagado por um bonde

Alvaro Pereira, de 15 annos de idade, morador á rua Déta n. 62, na estação da Penha, foi colhido por um bonde na rua Buenos Aires, esquina da rua Conceição, soffrendo esmagamento o pé direito.

O bonde tinha o n. 390 e era da linha Lins de Vasconcellos.

O motorneiro Duarte Vasconcellos que dirigia o alludido bonde foi preso pelo guarda civil n. 1071 e conduzido á presença do commissario Machado, de serviço na delegacia do 4º districto, que o mandou autuar, exames...

O QUE HOUVE HONTEM NO SENADO

Encerrou-se a 2ª discussão do Orçamento da Viação

Reuniram-se as Commissões de Finanças e de Justiça

Sessão de dez minutos. No expediente não houve nada. Passando-se á ordem do dia, faltou numero para as votações. Foram encerradas as discussões dos projectos e proposições constantes do avulso, no qual estava o Orçamento da Viação, em 2ª discussão.

COMMISSÃO DE FINANÇAS

Em sessão extraordinaria, reuniu-se, hontem, a commissão de Finanças. A primeira parte foi occupada com a leitura do parecer, que damos em outro logar, do sr. João Lyra, relator do Orçamento da Fazenda. Foram assignados, ainda, os pareceres referentes aos orçamentos dos ministerios da Marinha e do Exterior.

Esteve na sala da commissão de Finanças, em conferencia com o sr. Bueno Brandão, o novo director do Departamento da Saude Publica, o sr. Clementino Fraga.

NA COMMISSÃO DE JUSTIÇA

A commissão de Justiça reuniu-se tambem. O sr. Thomaz Rodrigues combateu a elevação de vencimentos dos desembargadores. Achou um absurdo o augmento de cêrca de 50 °|° que se quer fazer, accrescentando que na Republica esses funccionarios já tiveram melhoria equivalente a 500 °|°. O sr. Thomaz Rodrigues occupou-se, ainda, das gratificações addicionaes, dizendo que, de abuso em abuso, ninguem sabe até onde iremos parar. Encerrada a discussão, o parecer do sr. Fernandes Lima, favoravel ao projecto, assim impugnado, foi approvado.

Uma nota que chamou a attenção: o sr. Euzebio de Andrade, ex-senador e um dos novos desembargadores de emergencia, compareceu á sessão para fazer a defesa do augmento...

Por ultimo, o sr. Jeronymo Monteiro apresentou o seu parecer sobre as emendas apresentadas ao projecto que augmenta os vencimentos dos juizes federaes.

NA FAZENDA EXISTEM COMMISSÕES PERPETUAS!

Quanto custará, afinal, o Codigo Aduaneiro?

Um caso sério, sem duvida, é esse do encantado Codigo Aduaneiro!

Sério por isso que já se tornou uma verdadeira obra de Santa Engracia; sério pois que já tem proporcionado até longas villigeaturas pela Europa, aos encarregados de sua elaboração; e mais sério ainda porque não se sabe, afinal, quanto vae custar ao Thesouro essa "obra monumental".

Foi ao tempo do sr. Homero Baptista que se designou uma commissão, encarregada da elaboração do Codigo Aduaneiro.

A commissão se arrastou lá pelos altos do Thesouro, por algum tempo, até que afinal, vindo o sr. Sampaio Vidal para a pasta da Fazenda, resolveu o mesmo que ella fosse dar um passeio á Europa, e principalmente á Italia.

Para lá seguiram os designados, que permaneceram no velho mundo alguns mezes. Recebeu para essa viagem 5:000$, ouro, de ajuda de custo, cada um, e mais uma gratificação extraordinaria, mensal, tambem em ouro.

Volvendo da Europa, era de esperar que algum tempo depois apparecesse o Codigo.

Até ha dias, porém, não havia noticia do mesmo.

O sr. Getulio Vargas, entretanto, tirou-nos, hontem, da ignorancia em que nos achavamos, sobre o destino do Codigo Aduaneiro.

O ministro da Fazenda resolveu, em portaria, incumbir um funccionario de concluir os trabalhos da organização do Codigo Aduaneiro!

O interessante, porém, é que o sr. Getulio Vargas declara, no final da sua portaria, que será abonada, *de uma só vez* "uma gratificação pelo trabalho que vem de lhe ser confiado"!

Um imposto sobre os italianos solteiros

Roma, 6 (U. P.) — O gabinete decidiu hoje lançar um imposto sobre os homens solteiros entre 25 e 65 annos de edade.

As rendas desse imposto serão applicadas na manutenção de uma instituição nacional de protecção das mães e creanças pobres.

O governo resolveu tambem crear mais dezeseis provincias.

O dr. Carlos Chagas membro da Commissão de Saude da Liga das Nações

Genebra, 6 (U. P.) — O Conselho e o Secretariado da Liga das Nações approvaram hoje a nomeação do dr. Carlos Chagas, do Brasil, para membro da Commissão de Saude da Liga. Foi tambem escolhido para [illegible] logar o dr. Araoz Alfaro, [illegible]gentina.

O sr. J. H. Porta, da [illegible]na, foi escolhido para m[illegible] da Secção Economica da Liga.

Emil Jannings **Lya de Putti**

VARIETÉ

Jamais outro film estrangeiro obteve, em New York — o exito alcançado por esta producção da — UFA —, de Berlim. Programma URANIA FILM

SEGUNDA-FEIRA, 13

No **ODEON**

Rs.

200:000$000

é o premio que coube ao bilhete numero

11.930

da

Loteria de Minas

extrahida hontem, 6 e foi vendido nesta CAPITAL

Dia 13

200:000$000

por 50$000

Jogam só 14 mil bilhetes

Juizes que vão trocar de vara

Sabemos que o dr. Pontes de Miranda, juiz da 1ª Vara de Orphãos, vae trocar com o dr. Sampaio Vianna, juiz da Provedoria.

O dr. Sampaio Vianna acha-se actualmente convocado para as sessões da Côrte de Appellação.

UM PROMOTOR PARA MAGÉ

O governo do Estado do Rio nomeou o dr. Henrique Odorico Antunes para o cargo de promotor publico em Magé.

ALUGAVAM OS PIANOS PARA DEPOIS EMPENHAL-OS

As victimas apresentam queixa á policia

Sampaio Araujo e Companhia, commerciantes estabelecidos á avenida Rio Branco n. 122, apresentaram ao dr. Raul de Magalhães, delegado de policia do 1º districto, queixa, por escripto, sobre facto que se segue e do qual foram victimas.

Em seu estabelecimento commercial, têm pianos de sua propriedade, que dão em locação e são do fabricante Bechstein numero 104347, 57504 e 84143, de meio armario, de caixas pretas, com cordas cruzadas e sete oitavas.

Em março do corrente anno, Eduardo Santos, residente á rua Itapirú n. 95, conhecido como concertador de pianos, apresentou á firma Sampaio Araujo e Companhia, Wanderlino Pereira, morador a mesma rua n. 97. Esse individuo no dia 4 do mencionado mez, tomou em locação o piano n. 104347, pelo aluguel mensal de 50$000.

Mais tarde, isto é, em 2 de agosto do andante, o tal Wanderlino, acompanhado de Eduardo, alugou o piano n. 57504, pela mesma quantia mensal do primeiro.

A 19 do mez passado, Eduardo apresentou na casa commercial a Jayme J. Silva, residente á rua Itapirú n. 253, que tomou em locação o ultimo piano, o de n. 84183, para pagar o mesmo aluguel mensal.

Mas como não effectuassem os pagamentos determinados no contrato de locação, a firma mandou proceder a uma investigação rigorosa e apurou que os pianos já não se encontravam nos logares em que moravam os locatarios.

Tinham ido para o collegio interno, das casas de penhores e mercadorias, onde dormiam o somno da innocencia.

Tal procedimento delictuoso, provocára a queixa offerecida.

A policia abriu o inquerito que prosegue e apurou ainda, que os taes individuos, procederam de modo identico, com dois pianos alugados á casa Viuva Bevilacqua e um do Asylo Isabel que levaram para concertar.

Foram apresentadas as cautellas seguintes e relativas aos referidos planos:

Da casa Liberal, á rua Luiz de Camões n. 60, as de ns. 219918, 21882, 228547 e 235352, respectivamente no valor de 1:215$000, 1:718$000, 1:520: e 1:718$000.

Da casa A. Levy, á rua Luiz de Camões n. 4, as cautelas ns. 043765, 048151 e 043088, respectivamente na importancia de . . 1:315$000, 1:215$000 e 1:720$000.

A policia continua agindo para apuração completa dos factos.

Um grande capitalista inglez no Brasil

Passageiro do "Almanzorra" encontra-se desde sabbado no Rio o capitalista inglez Lord Fitzwilliem, que em viagem de recreio pelo nosso paiz, aproveitará a occasião para examinar de perto o nosso desenvolvimento e progresso.

Lord Fitzwilliem que se mostra optimamente impressionado por tudo quanto tem visto e observado, veiu estudar tambem a possibilidade de aqui applicar grandes capitaes inglezes.

Com o intuito de pol-o em contacto com elementos de relevo do nosso mundo financeiro, o sr. Ronalo Monelli, seu amigo e representante no Brasil reuniu hontem no Jockey Club, um grupo de convivas num almoço cordial de especial homenagem ao illustre banqueiro.

Uma «reedição» que marcará época!

Será o film da semana, do successo garantido!

MADAME DUBARRY

o magistral film da UFA que immortalisou

POLA NEGRI

Emil Jannings

e o seu director

Ernest Lubitsch

DIA 13 | DIA 13

no

GLORIA

Distribuido pelo SPLENDID PROGRAMMA Misericordia 34 - Rio.

REVISTAS CARIOCAS

"PROPHYLAXIA"

Recebemos o ultimo numero de "Prophylaxia", revista de assumptos medicos e sociaes, publicado em 1º do corrente, que traz, além de outros trabalhos e das secções costumeiras, artigos originaes de real valor, de collaboração nacional e estrangeira, sendo portanto, um numero muito recommendavel aos estudiosos.

AS ELEIÇÕES DE HOJE NA S. B. DE AUTORES THEATRAES

A proposito das eleições que se realizam ás 4,30 da tarde de hoje, na séde da Sociedade Brasileira de Autores Theatraes, no Theatro João Caetano, para a renovação da directoria que deverá servir no biennio de 1927-1928, recebemos de Bastos Tigre, um dos candidatos á presidencia, a seguinte carta:

"Meu caro redactor theatral— Havendo um matutino dado curso, malevolamente, á noticia da desistencia da minha candidatura á presidencia da Sociedade Brasileira de Autores Theatraes, venho pedir-lhe a fineza de tornar publico que tal informação é falsa; ella não passa de um simples ardil eleitoral. Tudo que os autores desse processo cavilloso podem conseguir é tornar cada vez mais patente no meu espirito e no dos elementos que amparam a minha candidatura, a necessidade imperiosa de dar por terra com o abuso da perpetuidade nos cargos da directoria da sociedade, fechando estes ao ingresso de valores novos e bem intencionados. A minha candidatura responde, assim, a uma convicção que trago enraizada no meu entendimento e no meu raciocinio. E como não conheço meias attitudes, irei até o fim, firme e decidido, ao lado daquelles a cujos hombros pesam, neste momento, as responsabilidades de encaminhar a S. B. A. T. aos seus verdadeiros destinos, integrando-a na plena posse de si mesma. São essas, meu caro redactor, as declarações que julguei do meu dever trazer a publico e para as quaes solicito acolhimento nas columnas do seu apreciado jornal.

Do confrade e amigo grato — *M. Bastos Tigre.*"

CREDITO PARA PAGAMENTO A OFFICIAES E PRAÇAS DA GUARNIÇÃO DE S. PAULO

O ministro da Fazenda solicitou providencias ao da Guerra sobre a concessão do credito solicitado pela Delegacia Fiscal em São Paulo, para a regularização dos pagamentos ali effectuados a officiaes e praças da guarnição militar do mesmo Estado, por conta das verbas 9ª, 10ª e 12ª do orçamento da Guerra.

Resoluções do Tribunal de Conta.

O Tribunal de Contas resolveu:

Recusar registro ao termo de revisão do contrato celebrado em 6 de abril de 1922, com o Estado de Minas, para o arrendamento da Rêde de Viação Sul Mineira: (a que a revisão devia ser assignalada pelo ministro da Fazenda, á semelhança do que aconteceu aos contratos revistos, tanto mais quanto no caso se verefica a hypothese prevista no decreto legislativo n. 4012, de 10 de dezembro de 1920; b; porque na autorização legislotiva ficou determinada a incorporação do trecho de Santa Rita de Jacutinga a Passa Tres á Estrada de Ferro Central e o prolongamento desse ultimo ponto a Angra dos Reis, e, no emtanto, esse prolongamento ficará incorporado á Rêde;) porque a letra C da clausula 4ª exorbita da autorga, quando permitte encampação sem recursos na lei; d) porque o disposto nas clausulas 6ª e 7ª não póde ser mantido sem autorização expressa do Poder Legislativo.

Recusar registro ao contrato entre o Ministerio da Agricultura e J. S. Brandão & Companhia, para concessão dos favores do decreto n. 17091, de 21 de outubro de 1921, na montagem de uma usina de fabricação de ferro e aço, empregado como materia prima o "guza" produzina na usina siderurgica.

Recusar registro ao contrato entre o Ministerio da Viação e a Sociedade Anonyma Belga "Atelier de Constuctions Electriques Charleroi", para concessão de favores para fundação de uma fabrica de artefatos de borracha.

Ordenar o registro do credito de 200:000$, para despezas da Directoria Geral de Estatistica com o pessoal e material por trabalhos finaes da publicação dos resultados do recenseamento de 1920.

Responder, affirmativamente, á consulta do Ministerio das Relações Exteriores sobre a legalidade da abertura do credito de 12:5000, necessario ao pagamento de mais cinco addidos commerciaes nos mezes de novembro e dezembro do corrente anno.

Ordenar o registro do contrato entre a Inspectoria de Agues e Esgotos e a Companhia Brasileira de Material Rodante Fontenelle & Cia. Ltd., para reparação do material rodante da Estrada de Ferro Rio d'Ouro.

CAIXA DE ESMOLAS DE NICTHEROY

Sob a presidencia do sr. Antonio Gonçalves de Miranda, na ausencia do dr. Oscar Fontenelle, que deixou de comparecer por motivo de força maior, estando presentes os srs. Francisco Salles, thesoureiro; Euripedes Ribeiro, secretario; Giordano Bruno Pinto, procurador, além de outras pessoas gradas, teve logar ante-hontem, domingo, no adro da Cathedral de Nictheroy, a 8ª distribuição de esmolas aos pobres matriculados na Caixa de Esmolas, em numero de 75.

MIL GARGALHADAS POR MINUTO!

Estréa NO DIA 9 NO CINEMA PATHÉ

Cine Meyer

HOJE! HOJE!

Entre perfumes e perfidias

Drama da Paramount, em 7 partes com ESTHER RALSTON

A FAMILIA AMBULANTE

Drama da Metro Goldwyn, em 7 partes, com SALLY O' NEIL

AMANHÃ AMANHÃ

D. Q., filho do Zorro

Magnifica interpretação de DOUGLAS FAIRBNKS

(14505)

Cine Boulevard

TEL. V. 124

Hoje, Programma Especial, Hoje

CASAMENTO OU LUXO.

8 actos, Carlitos escreveu e dirigiu com Adolphe Menjou

CACHORRENTO

Comedia em 2 partes

Amanhã — A VINGANÇA DE ESPOSA — UM Flirt Perigoso

Quinta-feira — A AGUIA

(B 5667)

Cinema Smart

SIBERIA

7 actos, Alma Rubens e Edmund Lowe

O PACIFICADOR

5 actos, Buck Jones

5ª FEIRA — A vida admiravel de Therezinha do Menino Jesus

12 actos

(B 6411)

AMANHÃ | AMANHÃ

Theatro genero livre NO Palacio Theatro

Peça impropria para senhoritas e menores

SÓ POR MUSICA (A casa da Suzana)

Original de Keroul e Barré, traducção e adaptação de LUIZ PALMEIRIM. Peça que vae bater o record da gargalhada. HOJE, ás 8 3|4 — Definitivamente, irrevogavelmente ultima representação das peças a LUVA BRANCA e O DIREITO DAS MULHERES. A revista de Oscar Soares annunciada para o dia 9 fica transferida para 16

(B 5778)

Cinema Mattoso

HOJE

A Escapada

E

O Filho do Sheik

por Rodolpho Valentino

(B 5779)

Falleceu o advogado Gonçalves Guimarães, o "Camarão"

Ha tempos demos a noticia do fallecimento do popular typo que o povo appellidára de "Camarão", bohemio inveterado, conhecido em todos os bars e confeitarias.

Agora desapparece outro "Camarão", Alfredo Gonçalves Guimarães, tambem popular, pela alcunha que levou em vida.

Era sobretudo um renitente nas suas convicções, pois quando se lhe parecia iniqua uma medida, logo contra ella se insurgia. Assim aconteceu por occasião da desapropriação da Chacara da Floresta, levada a effeito nos bellos tempos do sr. Carlos Sampaio.

Foi o ultimo que de lá saiu.

E só saiu deante de uma intimação judicial, com prazo improrogavel de 24 horas.

Ultimamente, em face da alcunha, resolveu chamar-se Alfredo Guimarães Camarão.

Era um bom e os filhos o adoravam. Contava 58 annos de edade e era viuvo, deixando com a sua morte seis filhos, sendo que o menor tem 16 annos.

A incorporação da Lyra aos vencimentos dos collectores

Uma commissão de collectores e escrivães das collectorias de rendas federaes, no Estado do Rio, esteve hontem no Ministerio da Fazenda, onde foi recebida pelo director geral do Thesouro Federal, sr. Elpidio Boamorte.

Em nome de seu collegas, falou o collector de rendas federaes em São Gonçalo, sr. Vicente Dantas Filho, que expoz ao sr. director geral do Thesouro os objectos que os levava á sua presença, isto é, obterem favoravel solução de um pedido de informações do deputado Sá Filho, sobre um projecto pendente de votação na Camara dos Deputados, alludindo, a seguir, á pretenção dos collectores de obterem a tabella Lyra.

O director geral do Thesouro declarou não ter ainda chegado ao seu conhecimento o pedido de informações acima alludido e que, quanto a concessão da tabella Lyra, achava o momento inopportuno, pois que ainda não eram considerados como funccionarios os collectores.

FERIU QUANDO EXAMINAVA

Na rua Villela Tavares n. 22, na estação do Meyer, onde residem e trabalham Antonio Augusto Teixeira, de 23 annos de idade, e Simplicio Joaquim, de 25 annos de edade, este ultimo apanhando uma garrucha de sua propriedade, pôz-se a examinal-a, quando, em dada occasião, a arma disparou, indo o projectil alojar-se no pé direito de Antonio Teixeira.

A victima recebeu os soccorros necessarios na Assistencia do Meyer, recolhendo-se depois á sua casa.

A policia do 19º districto tomou conhecimento do facto e apurou a sua casualidade.

CINEMA PRIMOR

Av. Passos, 119 — T. N. 5934

HOJE — HOJE

EM PARIS E' ASSIM

7 bellissimos actos com Monte Blue Mary Carr e Mrs. Wallace Reid, em REDEMPÇÃO SUBLIME

7 actos

NÃO ATIRE

Drama emocionante e arrojado de aventuras por Jack Hower

O HYPNOTISADO

Comedia em 2 actos alegres

Amanhã Amanhã

O GRITO DA BATALHA

10 actos

Cinema POPULAR

Rua M. Floriano, 103

HOJE — HOJE

JACK MULHALL, em.

UM HOMEM MA'O

7 actos estupendos

LUTANDO SEMPRE

5 actos grandiosos por Bill Patton

O PHANTASMA VERDE

10ª serie — Final

UM ROMANCE EMOCIONANTE

Comedia em 2 actos

AMANHÃ — Jack Morver em NÃO ATIRE e Mary Carr, em REDEMPÇÃO SUBLIME

CINEMA MASCOTTE

R. Archias Cordeiro, 230 Meyer

Emp. V. R. Castro

HOJE — HOJE

SHELDON LEWIS, em:

FLIRT PERIGOSO

6 actos

GRACE DARMOND, em

RENDA RUINOSA

8 actos formidaveis

Milagres do Sertão

2ª e 3ª series

AMANHÃ — Art Acord em: DESAMPARADOS DA SORTE

ELECTRO-BALL

RUA VISCONDE DO RIO BRANCO, 51

EMPREZA BRASILEIRA DE DIVERSÕES

HOJE E TODOS OS DIAS

Sensacionaes torneios em 5, 6 e 20 pontos, entre os electro-ballers de 1ª, 2ª e 3.

A funcção terá inicio ás 2 horas da tarde, com disputadissimos torneios de electro-ballers simples e duplos.

Aos sabbados e domingos sensacionaes torneios em 20 pontos.

ATTRAENTE E INTERESSANTE SPORT

Sessões cinematographicas com os films dos melhores fabricantes

POPULAR CENTRO DE DIVERSÕES — BARBEIRO — BAR

RUA VISCONDE DO RIO BRANCO, 51

(B 5718)

Theatro Casino — *RA-TA-PLAN!*

HOJE | Ás 8 e ás 10 horas | HOJE

MOSAICO

De Celestino Silveira, Annibal Pacheco e musica toda original de Antonio Lago

A revista que é a nota theatral do fim do anno

Bilhetes no LYRICO até ás 6 horas e no CASINO a qualquer hora

Amanhã e todas as noites — MOSAICO

TRIANON — Ás 8 e ás 10 horas

HOJE | O grande successo de Paulo Magalhães | HOJE

FLOR DA RUA

A canção da «Lua Cheia», por «Claudinor», «Cutúca» e «Flôr» em que são incomparaveis. Palmeirim, Brandão e Bertini.

Quinta-Feira — MEU MARIDO ENLOQUECEU, comedia allemã, do mesmo autor d'O CASTO BOHEMIO.

COPACABANA CASINO-THEATRO

Todos os dias um film novo

HOJE | Terça-feira Na Tela, ás 21 1|2 horas | HOJE

Magnifico Programma

Poltronas 2$000 — Camarotes 10$000

Diner e Souper dansants todas as noites. — Aos sabbados só é permittida a entrada no restaurante de smoking ou casaca e ás pessoas que tiverem mesas reservadas.

Aos domingos e feriados haverá "matinée" ás 3 horas da tarde e aperitif-dansant das 17 ás 19 horas.

CINE LAPA

HOJE

A VOLTA TRIUMPHAL

REGINALD DENNY, o rei dos comediantes ao lado da mimosa Marion Nixon na esfusiante e hilariante producção em 7 actos

GALERIA DA MORTE

Verdadeiro monumento da Fox distribuido admiravelmente em sete partes interpretadas pelo afamado artista BUCK JONES

JORNAL 41

1 acto naturalmente admiravel

QUARTA-FEIRA

A DECIMA MULHER

Formidavel super-producção do Programma Matarazzo

O PROBLEMA DAS CASAS

Comedia em 1 acto

JORNAL 42

1ª — 1$000 2ª — $500

QUINTA e SEXTA-FEIRA

Edmund Lowe artista destemido e sympathico, em

SIBERIA

Super em 7 actos da Fox com a linda Alma Rubens

TEMPESTADE DE NEVE

Admiravel drama da Universal em cinco partes lindas

Cine Theatro AMERICANO

Rua Copacabana, 743

HOJE — HOJE

JOHN HINES na super-comedia

Espirito Revolucionario

— 7 actos —

JAMES KIRKWOOD, em

A Ilha dos Namorados

E o mais recente numero de O MUNDO EM FOCO

QUARTA-FEIRA

MAY ALLISON, em MOCIDADE A' VENDA

(B 6479)

Theatro Carlos Gomes

COMPANHIA MARGARIDA MAX

EMPREZA - M. PINTO

4 ENGRAÇADOS QUADROS DE COMEDIA!

HOJE - A's 7 3|4 e 10 hs.

O maior acontecimento de 1926 que acaba e de 1927 que começa!..

1as. representações de revista-feérie em 2 actos, 37 quadros e 2 apotheoses, original da parceria ALFREDO BREDA — NELSON DE ABREU, musica de SA' PEREIRA, ensenação do F. MARZULLO, montagem de M. PINTO.

2 DESLUMBRANTES APOTHEOSES!

O quadro "Bandeira de Portugal" (3 phases) é original de Djalma Nunes, que o dedicou ao Exmo. Sr. Embaixador de Portugal e á Colonia Portugueza, offerecendo-o a M. PINTO.

Distribuição (por ordem de entrada em scena) — Candida Rosa, Via Sacra; Margarida de Oliveira, Erato; Leonor de Souza, Euterpe; A. Norah, Thalia; Sylvia Amorim, Terpsicore; Beatriz, Polymnia; A. Leite, Melpomene; Rosa Fernandes, Urania; Jandyra Santos, Calipe; Inah Silva, Clio; Rosalia Pombo, Primeira Estrella, Carmen Lobato, Segunda Estrella; Tina Gonçalves, Terceira Estrella; Nathalia Stabile, Quarta Estrella; Olga Bastos, Quinta Estrella; Raul Deny, Mercurio; Paschoal Americo, Carlito; Candida Rosa, Sylphide; Raul Deny, Galanteador; Raul Deny, Doente, chapa 21; Paschoal Americo, Doente, Chapa 22; Margarida de Oliveira, Academica.

O THEATRO DA MODA!

Comperagem comica:

Olympio Bastos - "Casquinha"
Henrique Chaves - "Chaveco"
Nino Nello - "Azevedo"
Carlos Torres - "Dr. Seringa"
Luiza del Valle - "Bojou"

Distribuição pela ordem de entrada em scena:

RIR!...

A MAIS SUMPTUOSA DAS MONTAGENS!...

A MASCOTTE

REVISTA

O MAIOR LUXO JAMAIS VISTO EM THEATRO!...

RIR!...

COMPERAGEM ELEGANTE

A lua — Lucilla Silva (estréa)

O sol — Drumond Filho

Distribuição pela ordem de entrada em scena:

Quadros patrioticos de homenagem a OLAVO BILAC poeta da nacionalidade, á Aviação Brasileira e "Dragões da Independencia".

Segundo acto — Tina Gonçalves, Petit; Carmen Lobato, Jou-Jou; Nathalia Stabile, Colona; Salvador Paoli, Edipo; Rosalia Pombo, Interrogação; Margarida de Oliveira, D. Rita; Rosalia Pombo, Primeira Tanguinha; Salvador Paoli, Modinha Brasileira; Olga Bastos, Menina do Guizo; Tina Gonçalves, Bolina do Cordão; Candida Rosa, Varina; Rosalia Pombo, Joanna; Tina Gonçalves, Maria; Raul Deny, João; João Pinho, Barreiros; Margarida de Oliveira, Martha; Carmen Lobato, Vaidos de Ver; Paschoal Americo, Jacintho.

MARGARIDA MAX em Estrella Maxima — Enfermeira do Amor — Aviador — Trevo de Quatro Folhas — Valentina (creada pernostica) — José (Official de Marinha) Sorveteira Estylisada — Dragão da Independencia.

O Theatro é de propriedade da Emp. P. Segreto

Sumptuosos scenarios de: A. Lazzary, H. Collomb, R. Castro, Del Barco e Deodoro. ::: | Montagem e effeitos electricos, de completa novidade, de Guilherme Louzada (K.D.T.) | Montagem scenica, de grande effeito, original do mestre Antonio Novelino ::: ::: ::: | Guarda-roupa da Empreza, confeccionado sob a direcção MARGARIDA MAX

(B 6374)

COM o suor DO TEU rosto
crás pão

Se

Não aproveitares da Grande Baixa de preços neste mez no afamado calçado

ATLAS 132-134 R. Larga

(8193)

SEM FIO

"ANTENA"

Circulará hoje o n. 8 da revista radio-electrica "Antena", com o resultado do concurso "Idéas de amadores", um excellente artigo sobre construcção de baterias de placa e muitos outros ensinamentos necessarios aos amadores de radio. Leiam, pois, o novo numero da revista "Antena".

AS IRRADIAÇÕES DE HOJE

Radio Club
(Onda 320 metros)

A' 1 hora. — Boletim commercial e noticioso.
De 1,30 ás 2 horas — Discos seleccionados.
Das 4 ás 5 horas — Discos de musicas de dansa.
Das 5 ás 5,30 — Boletim commercial e noticioso — Previsão do tempo.
Das 7 ás 8,40 — Orchestra do Hotel Avenida, regida pelo maestro Enrique Sanches — Discos seleccionados — Notas de interesse geral.
Das 8,40 ás 8,55 — Boletim commercial e noticioso para o interior do paiz.
Das 8,55 ás 9 horas — Intervallo para recepção dos signaes horarios de SPY.
Das 9 ás 9,20 — Palestra litteraria pelo professor Julio Nogueira.
Das 9,20 em deante — Transmissão do Instituto Nacional de Musica do concerto dos novos professores.

—x—

Por que não vos alistaes no quadro social da Radio Sociedade e do Radio Club do Brasil? Ellas carecem do vosso auxilio no afan louvavel de diffundir a radiocultura entre o povo brasileiro.

Radio Sociedade
(Onda 400 metros)

A's 12 horas — Hora certa.
A's 12 horas e 1 minuto — Jornal do Meio-Dia — Supplemento musical — Pagina litteraria.
A's 5 horas — Musica pela orchestra da Sorvetaria Alvear, regida pelo maestro Manescul.
A's 5,45 — Hora certa.
A's 5,46 — Quarto de hora infantil.
A's 6 horas — Jornal da Tarde.
A's 7 horas — Hora certa.
A's 7 horas e 1 minuto — Discos.
A's 8,30 — Jornal da Noite.
A's 8,45 — Lição de Historia do Brasil, pelo professor Baptista dos Santos.
A's 9 horas — Programma de musica popular brasileira.
Canções: Senhorita Selva de Oliveira, Gastão Formenti e Frederico Rocha.
Violão: Rogerio Guimarães e Lourival Montenegro.

—x—

A radiotelephonia, para seu amplo desenvolvimento, precisa de vossa cooperação. Inscrevei-vos no quadro social do Radio Club e da Radio Sociedade, o quanto antes.

Mayrink Veiga
(Onda 200 metros)

A Radio Sociedade Mayrink Veiga irradiará hoje, terça-feira, das 8,30 em deante, o seguinte programma:
a) Zeca Ivo: Medrosa; b) Barroso Netto: Canção da felicidade; c) Elpidio Pereira: Prece; d) Oscar Beauvais: Canção do berço; e) Peter Cornelius: Vilchen; f) L. V. Beethoven: Ich liebedich; g) Salvatore C. Marchesi: Armes roscheu. Canto — Sra. Anna de Albuquerque Mello.
a) O. Beauvais: Coração, meu coração; b) O. Beauvais: Estrella dos sonhos meus; c) M. Tupinambá: Unica; d) Alberto Nepomuceno: Medroso de amor; e) Alberto Nepomuceno: Cantilena; f) P. A. Tirindelli: Si vous l'aviez; g) P. Tschaikowsky: Pour quoi?; h) P. A. Tirindelli: M'é Parso; i) San Fiorenzo: Lina. Canto — Sr. Sylvio Ribeiro.

UM AVISO DE INTERESSE

As sédes das duas grandes corporações de radio nesta capital, são as seguintes:
Radio Sociedade: Pavilhão da Tcheco-Slovaquia, da antiga exposição do centenario á Avenida das Nações. Telephone: Central 2074.
Radio Club: Edificio do Lyceu de Artes e Officios, á rua Bethencourt Silva. Telephones: Central 239 e official.
Tanto uma como outra admittem socios mediante a mensalidade de cinco mil réis. Os pedidos de admissão podem ser feitos mesmo pelos telephones indicados.

CAIU DE UM TREM

Albino Angelo Filho, de 18 annos de edade, residente á rua Eleonora n. 25, ao saltar de um trem, na estação do Engenho Novo, foi victima de uma quéda, soffrendo ferimento na cabeça.
Albino foi soccorrido pela Assistencia do Meyer, retirando-se em seguida, para sua residencia.
O facto não chegou ao conhecimento da policia do 18º districto.

Quando ia entrar em acção...

Apanhando uma janella aberta e os seus habitantes distraídos, o larapio Antonio Vieira de São Bento, penetrou sorrateiramente na casa de n. 3 da rua Coronel Jaguaribe, na estação do Rocha, residencia do sr. Domingos Costa.
Tendo-lhe corrido bem a entrada, ia o ladrão operar, contando, naturalmente, que tudo continuasse a lhe correr á feição, quando, por azar seu, o presentiram e prenderam.
Entregue ao guarda-civil n. 215, Vieira foi levado para a delegacia do 18º districto, onde depois de autuado, foi recolhido ao xadrez.

Academias & Escolas

Faculdade de Direito da Universidade do Rio de Janeiro

Chamada dos exames de hoje, 7 do corrente:
Provas escriptas.
3º anno — Direito Penal — Turma unica — ás 4 horas.
4º anno — Direito Penal — Turma unica — ás 4 horas.
Provas oraes.
1º anno — ás 4 horas — Asdrubal Lobo Moreira da Silva, Augusto de Gregorio, Bernardo Dain, Brasil Pinheiro Machado, Breno Ferreira Leão, Candido de Andrade Duarte Silva, Carlos Lyra Tavares, Clementino Carvalho Lisbôa, Clovis Ferreira de Barros, Edgard de Paula Costa.
Turma supplementar — Elysio Moreira da Fonseca, Eudoro Magalhães, Evandro Mendes Vianna, Favorino Mercio Silveira, e Fernando de Azevedo Espinola.
2º anno — ás 4 horas — Braz Felicio Panza, Caio de Freitas Castro (menos Economia Politica), Carlos Alberto Alves Meira, Carlos Benitez, Carlos da Rocha Guimarães, Celso Penteado (menos Economia Politica), e Edgard Netto de Araujo (menos Economia).
Collemar Natal e Silva, David Hagueneur Filho, Decio Etienne Dessaune.
Turma supplementar — Eduardo Victor de Lamare, Elvira Komel (menos Economia Politica), Euclides Ferreira Guarita, Fabio Rolim de Oliveira, Fernando Francisco Bastos Ribeiro (menos Economia) e Fernando Scalamandré Sobrinho.
As provas oraes do 5º anno terão inicio no dia 10 e não a 9, proseguindo-se nellas de 13 em deante.

Faculdade de Medicina do Rio de Janeiro

Relação para os exames do dia 7 do corrente:
1º anno medico — Physica — Prova oral ás 10 horas — Os mesmos chamados.
Chimica — Prova oral ás 9 horas — Os mesmos chamados.
Biologia — Prova oral ás 9 horas — Jorge Xavier de Almeida, Orlando Nunes de Souza, José Alvaro Gonçalves, Ary Cintra Pego de Faria, Arnaldo Augusto Pereira, Oswaldo Alves de Godoy, Cicero Gilfoni, Habib Carlos, João Roberto Pires de Campos, Mario Schiller Amaral de Souza.
Turma supplementar: — Emilio Chicrighini, Olavo Silva Souza, Aristides Trancoso Peres, Milton Carlos Braga Netto, Pio Antunes de Figueiredo, Fernando Magnavita, Daniel da Silva Rocha, João Lucchino, Mario Gabriel, Joaquim Coelho de Oliveira.
Anatomia — Prova oral ás 9 horas — José Bancqvsky, Benedicto Martins Véras, Oswaldo do Prado Franco, Oswaldo Quitete de Lima, Manoel Alberto Barbosa Guerra, Herberto de Brito Lyra, Benedicto Leite Ribeiro, Salvador Telo, João Luiz de Oliveira Pombo, Euclydes Monici.
Turma supplementar — José Oswaldo Soares, Alberto Francia Gomes Martins, Licinio Pires dos Santos, Sebastião Bortoletto, Roberto Gomes Caldas Filho, Acylino de Arruda, Austregesilo Ribeiro de Mendonça, Fabio de Beauclair, Reynaldo Manso Monteiro Nogueira da Gama, Mauricio de Medeiros Duarte.
2º anno medico — Histologia — Prova oral ás 8 horas — Raul Vieira Braga, Sebastião de Carvalho Juca, Amir Reis, Joaquim Alves Pinto, José Passos Martins, Oscar Moreira Junior, Paulo Costa Garcia, Alcindo Moreira de Figueiredo, José Doccy de Souza, Boabdil Grevy Bastos, Arminda Pinto de Figueiredo, João Saleiro Pitão, Jairo Moraes, Ascanio Augusto de Araujo Jorge, Alcides Figueiredo da Silva, Waldemar da Silva Bojunga, Paulo da Silva Bojunga, Decio de Assis Brasil, Carlos Augusto Garcia, Guacymirim Teixeira.
Turma supplementar — José Leontino Francisco Manoel de Almeida, Carlos Jesus Ferreira, Moacyr Dias, Americo Pereira, Manoel Victorino de Mello, Amaheu Johas, Demetrio Azevedo Junior, Olavo Pereira Cardis, Joaquim Sena Martins, Herculano Godoy Botto, Amelio Moraes Pinto, Jorge de Souza Queiroz, Arthur de Luca, José Candido de Souza, Edelberto Io. Fortes Peixoto, Flavio Petrarca Mesquita, Francisco de Moura Contilho Filho, João de Almeida Rossi, Braz Catalano.
Anatomia — Prova oral ás 2 horas — Ary Teixeira da Costa, Carlos José de Medeiros, Alexandre Martins de Figueiredo, Arthur Gehar, Milton Fontes Magarão, Darcy de Souza Medina, João Cardoso Costa, Oswaldo de Camargo, Paulo Emilio de Alexandre, Duval Bergo, Armando Stazacapa, José Arante de Almeida, Lincoln Ferreira Telles, José Martins Moreira da Fonseca, Aldaberto de Queiroz Freire de Faria, João Joaquim Pizarro, José Julio Galliez, Dorival Macedo Cardoso, Orlando Apriglione, Carlos Guilherme Holleing, Antonio Gonçalves da Silva, Caio Casio Montaguara, Luiz Kulay, Walta Baptista Franco, José Perucci Junior.
Turma supplementar — Guilherme Malaquias dos Santos, Sylvio de Assis Rodrigues, João da Costa, João Antonio Matar, Paschoal Gayotto, Vicente Catalano, Sylvio Romero Tavares, Dilermando Martins da Costa Cruz, Ignacio de Mello, Francisco José Peixoto de Rezende, Waldemar da Silva Caldas, Gilberto da Silva aldas, João Augusto Masseira Junior, Walney de Oliveira Ribeiro, Murillo Caulo Soares, Joaquim Queiroz Mattoso Filho, Deodoro Tompson Esteves, Oscar de Andrade e Silva, Mario Couto de Barros, Arthur Ribeiro de Saboya.
3º anno medico — Physiologia — Prova oral ás 8 horas.
1ª turma — Lourenço Alves da Motta, Olavo Silva de Medeiros, Ricardo Vespucci, Humberto de Queiroz Mattoso, Alfredo Miguel, Angelo Ninno, Abdalla, Salim Felix, Joaquim Albino de Almeida, Moacyr Santos, Leonino do Jorge, Alberto Aurelio Vianna, Joel Leite de Magalhães Marques, Romão Laurindo de Cerqueira, José Barbosa Pereira da Cunha, Alvaro de Toledo Barros, Luiz de Miranda Horta, João Sapienza, Sylvio Lemgruber Sertão, Moacyr Dantas Itapecurú Coelho, Heitor Baptista Regazzi, Alfredo Pereira Borges Maia Braga Antunes Pereira, Archanjo Penna Soares.
Turma supplementar — João Pissolanti, Hermano Soares de Souza, Ary Ribeiro Viana, José Gouvêa de Vilhena, Eitel Pinheiro de Oliveira Lima, Tristão Tavares de Lima Netto, Oswaldo de Campos Reis, Mario Braga de Abreu, Haroldo Trvissani Beltrão, José Matta Carnauba, Ulysses José Lopes, Lino Deocleciano dos Santos, Antonio Carlos Maia, Antonio Raymundo da Cruz, Manoel Gouvêa, Antonio Rodrigues Monteiro Filho, Clado Ribeiro Lessa, Sylvio Curvo.
2ª turma — ás 11 horas — Moacyr de Rezende Teixeira, José Cavalcante Lucena da Motta Silveira, Leoncio Basbann, Alberto José Aulicinio, José Augusto Vieira dos Reis, Salomão Fiquene, Pedro Neiva Sant'Anna, Candido de Almeida Athayde, Mario Duvivier Goulart, Jorge Beral Sardinha, Waldemar Walter Gonçalves, Antonio Borges da Silva, José Fagundes Sobrinho, Benjamin Brandão de Andrade, Oscar Leite Alves, José Carlos de Senna Vasconcellos, Irineu Riette Corrêa, Helleno Azevedo da Silveira.
Turma supplementar — Francisco Manoel Pereira Crespo, Antonio Olegario Gomes, Adolpho Sienelson, Euclydes Frões, Antonio Soares Brandão, José Amelio, Aldo Leite Barreto, René Ferreira de Carvalho, Arthur Villar do Valle, Joaquim José de Oliveira, Netto, Fausto Couto, João Cleomenes Machado, Antonio Jos de Oliveira, Adolpho Riedel Ratisbona, Miguel da Costa Monteiro, Affonso Cruvinel Ratto, Julio Pinto Filho, Carlos Marianno de Almeida Prado.
4º anno medico — Pathologia geral — Prova oral ás 10 horas no Instituto Anatomico — Caio de Souza Manoso, Guilherme Reis Gomes Macieira, Sebastião Ferreira da Silva, Fausto Fontoura da Silva Paulo da Silveira, João Fico, Waldomiro Martins Pinheiro, Quirino Forchetti, João Lessa de Azevedo Euclydes Monteiro.
Turma supplementar — Pio de Sá Barreto, José Lourenço Jorge, Haroldo Candido Teixeira, João Bravo Caldeira, Mario Ribeiro do Valle, José de Lima Batalha, Placido Rocha, Joviano Ribeiro, Plinio Ferreira de Rezende.
Anatomia Pathologica — Prova oral ás 10 horas no Instituto Anatomico — Sylvio Calmon de Oliveira, Gildasio Amado, Octavio Lopes Corrêe, Paulo Lopes Corrêa, Guido Padilha, Gil de Alvarenga, Antonio Ladeira, Francisco Magaldi, Clovis Bulcão Vianna, Oswaldo Bolt, Pedro José de Souza Jardim, Hilda de Jesus Ribeiro Freitt, José Reig de Paula, Oswaldo Faria de Oliveira, Luiz de Tella.
Turma supplementar — Alcides Corrêa Arruda, Manoel Augusto de Athayde, Fernando Pinheiro de Souza Tavares, José Guilherme Monte Filho, José Luiz da Cunha Junior, Francisco Taveira, Lauro Taveira, José João ás 8 horas no Instituto Anatomico — Francisco de Paula Rodrigues da Silva, Luiz de Azevedo Coutinho, Adelmar da Silva Neiva, Elpidio Vianna Cannabrava, Ricardo Marina, Cassio Virmond, Leovigildo Mendonça de Barros, Alberto Lima de Moraes Coutinho, Valmir de Almeida Peçanha, Irineu Antunes, Aloysio Maciel Cordeiro, João Gonçalves Tourinho Filho, Alencar de Rezende Carvalho, Miguel Diniz da Silva, José de Figueiredo Carvalho, Caio Junqueira, Maria de Souza Cavalcante, Gabriel Giannoni, Vicente Benedicto da Silva, Francisco Ourenço de Andrade.
5º anno medico — Therapeutica e Anatomia Operatoria — Prova oral Adalmario José dos Santos, Pedro Jorge de Vasconcellos, Mario Ferraz Brochado, Raymundo Ramalho, Tarcisio Martins Ribeiro, Marcello Orlandi, José Matheus de Vasconcellos, Genesio Sampaio, João de Assis, Orlando Guerra, Pedro Cavalcante de Albuquerque Filho, Waldemar Cerdeira Bordallo.
Turma supplementar — Pedro orsi Junior, Joaquim Tito Pereira, Jorge Nogueira Gaia, Flavio Lombardi, José Antonio de Oliveira, Deoclecio Lima Verde Filho, Lydio Alves Carrilho, Virgilio Gondim de Uzeda, Mario Cesar de Freitas Rangel, Sebastião Ferreira dos Santos, José Mendes da Silva, Hamilton Gonçalves, Gilberto Junqueira Franco, Cicero Ildefonso Silva, Joaquim Francisco Belem, Olavo de Andrade Lyra, Luiz Paulo Furtado Fdezi drade Lyra, Luiz Romano da Motta Araujo, Sebastião Ferreira, Moacyr Penna de Azevedo Soares, Paulo Furtado de Mendonça, Mario de Souza Sampaio Vianna, Jorge Miranda Fortes, Luiz de França Ferreira da Silva, Alcides Ferreira, João Lombardi, Arthur Coelho Lopes, João Zuquim Filho, Luiz Pontes de Britto, Jorge Marcellino Pinto Filho, Decio Rosa, Nelson da Cunha Baetta Neves, Adaucto Freire de Andrade, Walter Mello Barbosa, Luiz Felippe Santavana de Castro, Heitor de Paula Menezes, Murillo de Araujo, Jayme Gonçalves da Silva, Jair de Souza Carmo, Candido de Faria Alvim, Celso Arthur de Oliveira Rodrigues.
5º anno medico — Clinica Cirurgica — Prova pratica-oral ás 10 horas na Santa Casa — 1ª mesa — Enéas de Carvalho Aguiar, Manoel Barroso Meirelles, Joaquim Corrêa, Nestor Alves de Moura, Dirceu Cabral Henriques, João Rezende, Ovidio Guidetti, Romeu Fabiano Alves, José de Mendonça Costa, José Evangelista de Andrade.
Turma supplementar — Antonio Ferreira Dias Junior, Victorino Torres Francisco Villela Milwald de Azevedo, Nelson Guimarães da Cunha, Lazaro Silva, Joaquim dos Santos Botelho, Aristides Calheiros Netto, Talcidio de Oliveira, Oswaldo Pinheiro.
2ª mesa — ás 10 horas — Jacques Tupinambá, Alcides de Oliveira Guimarães, Carlos Gonçalves Machado, Luiz Dedier, Augusto Paulino Soares de Souza Filho, Pacifico de Rodrigues Castello Branco, Jacyr Albergaria, João de Almeida Filho, João Emilio Fa'cão Costa, Sebastião Peluso.
Turma supplementar — Altino Peluso, Alvaro Silva, Manoel Roiter, Incy dos Reis Junqueira, José Candido Cortes Villela, Joaquim Monteiro de Barros, Mario dos Santos Parreira, Antonio Miguel Nogueira, Jonas de Toledo Arruda, Clodoveu Davis.
6º anno medico — Clinica medica — Prova oral ás 10 horas no Hospital da Misericordia.
1ª mesa — Plinio Ribeiro Baptista Leite, João Valentim Tavares, Olympio Ramagem Soares, Agostinho Peçanha Ferreira de Araujo, José Guilherme Dias Fernandes, Clovis Cardoso de Moraes, Fernando Corrêa da Costa, Lauro de Sá e Silva, Carlos de Paiva Gonçalves, Domingos Elias.
Turma supplementar — Cyro de Oliveira Guimarães, Felix de Oliveira Samuel, Amador de Barros Junior, Sylvio da Silva Campos, Luiz do Nascimento Gurgel Filho, José Mendes Ribeiro, Fernando Ribeiro, Luciano Rossi.
6º anno medico — Clinica medica — ás 10 horas no Hospital de Misericordia.
2ª mesa — Raymundo Theodorico de Freitas, José de Almeida Mendonça, Firmino Gomes Ribeiro, Rubens Martins Villela, Ruy de Castro Rolim, Antonio Astolpho Villela, Raymundo Nonato Rangel, Waldyr Caldas Pires, Avelino Alves Palma, Delorme Neves de Carvalho.
Turma supplementar — Argonauta de Menezes Sucupira, Hermogenes Prado, Custodio Rebeiro de Carvalho, Paulo de Moraes Austregesilo, Stephenson de Faria, Gentil Marcondes de Moura, Acacio Ribeiro Vallin, Milton de acedo Soares.
Hygiene e Medicina Legal — ás 12 horas — Francisco Vieira Martins Sobrinho, Marino Pereira Bastos, Huron de Souza Meirelles, Armando de Souza Diniz, Louis de Souza Aguiar, Joaquim Maciel Dedier, Americo Meia de Vasconcellos, Antonio de Araujo Villela, Antonio de Moraes Austregesilo, Manoel Aleixo dos Santos Mascarenhas, Jacintho Soares de Souza Lima, Gilberto de Carvalho Lustosa, Joaquim Corrêa Porto, Felicio Ferrari.
Turma supplementar — Epaminondas da Camara Silveira, Evandro Seraphim Lobo Chagas, Moacyr Navarro, José Ataliba Leonel, Tito Sampaio Ferraz, José Passos Maia, Mario Furquim, Roberto de Toledo, Emilio Wagner, Deolindo Augusto de Luna Couto, Benjamin Gomes de Moraes Vasconcellos, Moacyr Junqueira.
AVISO: E' convidado a comparecer á Secretaria o alumno do 5º anno Antonio da Cruz.

A Faculdade de Direito e o professor J. J. Seabra

O sr. Conde de Affonso Celso, director da Faculdade de Direito Universidade do Rio de Janeiro, nomeou os drs. Antonio Maria Teixeira — Edgard de Castro Rebello e João Cabral, para representarem a mesma Faculdade, de que são professores no desembarque do sr. J. J. Seabra, professor na Faculdade de Direito do Recife.

Faculdade de Pharmacia e Odontologia do Estado do Rio de Janeiro.

Serão chamados hoje, para prestarem provas escriptas:
Curso de Odontolgia — 2º anno, ás 4 horas. Pathologia geral. Todos os alumnos inscriptos.
Curso de Pharmacia — 2º anno, ás 2 horas. Chimica analytica. Para os alumnos inscriptos.
São convidados a comparecer á secretaria os alumnos: Otton Benedicto da Silva e Souza e Egberto Paranhos de Macedo.
Resultado dos exames effectuados nesta Faculdade:
Curso de Odontologia — 1º anno, hontem. Metallurgia e chimica applicada: João Alves de Oliveira, distincção, grão dez; Paulo Cesario Carneiro, José Elias de Moraes da Fonseca Portella e Augusto Assumpção, plenamente, grão sete; Manoel José de Mattos, plenamente, seis e meio; Antonio Corrêa Nunes e Pedro Gonçalves de Oliveira, plenamente, seis; Gabriel José Machado, simplesmente, cinco e meio; Themistocles Aristoteles Chelles e Francisco Xavier de Brito, simplesmente, cinco.
Curso de Pharmacia — 2º anno, hontem. Microbiologia: Lineu Sanches, distincção, grão dez; Maria da Gloria Ferreira de Faria, simplesmente, cinco e dois terços; Guiomar d'Utra e Silva, simplesmente, cinco e um terço; Aaron Ackermann, simplesmente, quatro e um terço.

Faculdade de Philosophia

Acham-se abertas as inscripções para defeza de theses das diversas series, devendo encerrar-se o trabalho de exames a 31 do corrente.
— Convidam-se os candidatos a apresentar os exemplares de theses o mais breve possivel.
— Caducarão a 31 do corrente as taxas pagas em qualquer epoca pelos alumnos do 1º. serie que não se apresentarem á secretaria da Faculdade para justificação da sua ausencia.
— Foi nomeado bibliothecario da Faculdade o professor dr. Ignacio Raposo.
— Reunida a Congregação, foi unanimemente resolvido que se fizesse uma nova distribuição das cadeiras por 4 series, ficando sujeitos ao novo regimen os candidatos á matricula no proximo periodo lectivo.

Instituto Brasileiro de Contabilidade

"Hoje 7 terão inicio os exames do Curso Superior de Contabilidade, mantido pelo Instituto.
São convidados os alumnos da primeira série, para a prova escripta de Contabilidade Mercantil a começar ás 20 horas e os alumnos da segunda série, para prova escripta de Contabilidade, Industrial, que principiará ás 21 horas.

Os exames de preparatorios no Collegio Pedro II

Communicam-nos da secretaria do Externato do Collegio Pedro II:
"Não tendo sido publicadas as chamadas dos exames de preparatorios para terça-feira, a directoria previne que serão realizadas, hoje, as provas escriptas de geometria e de portuguez, respectivamente, ás 9 e ás 2 horas, havendo, tambem, exame oral de inglez ás mesmas horas. Nos editaes que se acham affixados na portaria do collegio, encontram-se as indicações das salas onde se effectuarão os exames."

Escola Nacional de Bellas Artes

Hoje ás 9,3|4 serão chamados á prova oral de Historia das Bellas-Artes os seguintes alumnos: Alvaro Prati de Aguiar, Arnofre Genoire, Aloysio Ferrão Berrine, Adhemar Portugal, Antonio dos Santos, Antonio O. J. Brito, Adamastor Pereira do Cabo, Alcides B. Cotia, Abelardo de Souza, Angelo Murgel, Antonio Eugenio Basilio e Arino Silveira de Souza.
— Com regular frequencia inaugurou-se hontem o curso de férias do professor Marques Junior. Ese curso que funccionará até março do anno vindouro, acceita candidatos de ambos os sexos.

Collegio Pedro II

Realizam-se amanhã, 8, no Internato, os seguintes exames:
A's 9 horas — 1º. anno — todas a sturmas: promoção de Geographia para os que estão inscriptos.
A's 9 horas — 2º. anno — todas as turmas: promoção de Inglez para os que estão inscriptos.
A's 14 horas — 2º anno — todas as turmas: promoção de desenho para os que estão inscriptos.
A's 9 horas — 3º. anno — todas as turmas: promoção de historia Universal para os que estão inscriptos.
A's 14 horas — 3º anno — todas as turmas: promoção de Inglez para os que estão inscriptos.
A's 9 horas — 4º. anno — promoção Physica para os que estão inscriptos.
A's 14 horas — 4º. anno — prova oral do exame final de Latim para os que fizeram prova escripta.
A's 9 horas — 5º. anno — prova oral do exame de Chimica para os que fizeram prova escripta.
A's 14 horas — 5º. anno — prova escripta do exame final de Historia Natural para os que estão inscriptos.
No caso de o governo considerar o ponte facultativo amanhã 8, nas repartições publicas, a presente chamada ficará transferida para o dia 9.
Os exames serão realizados no edificio da Escola Municipal Gonçalves Dias.
O alumno que faltar á chamada de qualquer exame só terá direito a uma segunda, si provar que o fez por motivo de força maior, dentro de 24 horas após a falta.
Deverão comparecer no quartel general do Exercito, á Praça da Republica, amanhã 9 quarta-feira, ás 3 horas, todos os alumnos recentemente approvados no exame de reservista.

Instituto La-Fayette

Resultados dos exames officiaes do curso secundario seriado, perante as juntas examinadoras que funccionaram no proprio Instituto:
1º. anno — portuguez — approvados: plenamente, grão 9 — Alberto Lacerda Filho; Avelino Francisco Duarte; Jorge Figueiró Winter; Lucio Borges de Sá; plenamente, grão 8 — Augusto Ribeiro de Carvalho; Clovis Corrêa Cardoso; Djalma Sampaio; Eduardo Soares de Miranda; Francisco Soares de Moura; Jorge Moisy França; Manoel Evaristo Maia Marinho; Paulo Pires de Carvalho e Albuquerque; Pericles Lopes Barbosa; Raymundo José Vieira da Silva Netto; Augusto José Ferreira; plenamente grão 7 — Alberto Campos; Joaquim da Costa Martins; Orlando Santa Rita; Oswaldo Soares Chagas; Waldemar Caruso; Fausto Garcia de Freitas; plenamente, grão 6 — Alfredo de Andrade Villela; Antenor Altamiro Brandão; Cesar Coelho Rodrigues; Dario Junqueira de Andrade; Flavio Freitas Faria; Joaquim Bento Sampaio de Mello Leitão; Nelson Lauria; Newton Rodrigues de Moraes; Paulo Mendes Braz da Silva; Renato Bello Moreira; Sebastião Diniz Freitas; Victorio Emmanuel Lauria; Attila Abreu Travassos; Ernani Palazzo; simplesmente, grão 5 — Antenor Fortes Rodrigues; Aristarcho de Almeida Nogueira; Cid Barros Franco; Felix Brzostek; Fernando Luiz Loureiro de Magalhães; José Tharsis Przewodowski; Rodolpho Teixeira Bastos; Joel Rogerio Wanderley; simplesmente, grão 4 — Accocio Joaquim Esteves; Adolpho Brandão Filho; Alberto Essabba; Antonio Bruno Canazoé; Atta Abrão; Carlos Henrique Fernandes; Carlos Loureiro Moraes; Celso Barros Franco; Cyro Augusto Pinto; Puilherme Ribeiro Romano; Jorge Loureiro Moraes; Mario Rutowistch; Moacyr Pinto Villas-Bôas; Nelson Garcia Nogueira; Newton Bandeira dos Santos; Odyl Mafra de Souza e Silva; Otto Wilmar; Salvador de Freitas; Sylvio Diogo Paes Leme; Tito Augusto Guigon de Araujo; Waldemar Dias da Costa; William Elias Mitre; Raul da Veiga Soares; reprovados — 15.
Resultado dos exames officiaes do curso secundario seriado, perante as juntas examinadoras que funccionaram no proprio Instituto:
1º. anno — francez — approvados; plenamente, grão 9 — Jorge Figueiró Winter; plenamente, grão 8 — Alberto Lacerda Filho; Augusto Ribeiro de Carvalho; Avelino Francisco Duarte; Clovis Corrêa Cardoso; Joaquim da Costa Martins; Jorge Moisy França; Victorio Emmanuel Lauria; plenamente, grão 7 — Alberto Essabbá; Antenor Altamiro Brandão; Flavio Freitas Faria; Francisco Soares de Moura; José Lacerda de Araujo Feio; Manoel Evaristo Maia Marinho; Nelson Lauria; Newton Bandeira dos Santos; Newton Rodrigues de Moraes; Odyl Mafra de Souza e Silva; Otto Wilmar; Paulo Pires de Carvalho e Albuquesque; Willim Elias Mitre; Augusto José Ferreira; plenamente, grão 6 — Carlos Henrique Fernandes; Cyro Augusto Pinto; Dario Junqueira de Andrade; Felix Brzostek; Guilherme Ribeiro Romano; Joaquim Bento Sampaio de Mello Leitão; Lucio Borges de Sá; Nelson Garcia Nogueira; Newton Monteiro Brandão; Orlando Santa Rita; Paulo Mendes Braz da Silva; Raymundo José Vieira da Silva Netto; Renato Bello Moreira; Salvador de Freitas; Tito Augusto Guigon de Araujo; simplesmente, grão 5 — Adolpho Brandão Filho; Alberto Campos; Alfredo de Andrade Villela Filho; Antonio Bruno Canazoé; Aristarcho de Almeida Nogueira; Cid Barros Franco; Eduardo Soares de Miranda; Fernando Luiz Loureiro de Magalhães; Mario Rutowitsch; Olavo Lydio Cossenza de Mesquita; Pericles Lopes Barbosa; Waldemar Caruso; Attila Abreu Travassos; Fausto Garcia de Freitas; simplesmente, grão 4 — Antonio da Cunha Salgado; Cassio Veiga de Sá; Celso Barros Franco; Cesar Coelho Rodrigues; Claudio Affonso Ribeiro Romano; Djalma Sampaio; José Tharsis Przewodowski; Jorge Loureiro Moraes; Laercio Garcia Nogueira; Moacyr Pinto Villas-Bôas; Oswaldo Soares Chagas; Raul Prado Costallat; Rodolpho Teixeira Bastos; Rubens Antunes Leitão; Sebastião Diniz Freitas; Waldemar Dias da Costa; Walter Leitão; Joel Rogerio Wanderley; reprovados — 13.

Os cursos de alta cultura da Associação Brasileira de Educação

Encerrou-se quarta-feira, no amphitheatro de Physica da Escola Polytechnica, o curso que ali professou, sob os auspicios da Associação Brasileira de Educação, o dr. Dulcidio Pereira, sobre "O som e a luz".
Terminada a conferencia final do curso, usou da palavra o professor F. Labouriau, presidente da Associação Brasileira de Educação, que agradeceu a cooperação trazida pelo professor Dulcidio Pereira á obra que está realizando a A. B. E. e fez commentarios a respeito do problema da educação nacional, salientando a actividade que vem desenvolvendo a A. B. E.
A secção de ensino technico e Superior da Associação Brasileira de Educação promoveu, este anno, a realização dos seguintes cursos, franqueados ao publico, e que tiveram franco successo, facilmente observavel pela numerosa e assidua frequencia: "As idéas fundamentaes da mathematica", pelo professor Amoroso Costa, da Escola Polytechnica e da Academia Brasileira de Sciencias; "Anthropologia", pelo professor Roquette Pinto, do Museu Nacional e da Academia Brasileira de Sciencias; "A estructura geo-politica do Brasil", pelo professor Ev. Backheuser, da Escola Polytechnica e da Academia Brasileira de Sciencias; "A constituição geologica do sólo brasileiro", pelo dr. Euzebio de Oliveira, da Academia Brasileira de Sciencias, director do Serviço Geologico e Mineralogico do Brasil; "Theorias do crescimento da população", pelo professor Tobias Moscoso, da Academia Brasileira de Sciencias, director da Escola Polytechnica; "Civilização e climas quentes", pelo professor Alvaro Ozorio de Almeida, da Faculdade de Medicina e da Academia Brasileira de Sciencias; "Symbologia antiga", pelo professor José Oiticica, do Collegio Pedro II, e "O som e a luz", pelo professor Dulcidio Pereira, da Escola Polytechnica e da Academia Brasileira de Sciencias.
Curso do professor Radesky — Mais uma aula do professor Radesky se realiza, hoje, ás 5 horas, na séde da Associação Brasileira de Educação em frente o Theatro Phenix.

Associação Brasileira de Educação

Realiza-se hoje, ás 5 horas, na séde da Associação Brasileira de Educação, em frente ao Theatro Phenix a ultima aula do curso de psychologia do professor Radesky.

DIVERSÕES INFANTIS

A Associação Brasileira de Educação, pelas suas secções de Cooperação da Familia e Divertimentos Infantis, recommenda ás creanças cariocas como bons os seguintes films que serão exhibidos nos varios cinemas da cidade durante a semana:
"Thesouro de Prata", da Fox-Film; "A fera do mar", Programma Matarazzo; "D. Q. o Filho do Zorro", United Artist; "A vida de Santa Theresinha", Select, Prog.

Exames

Obtendo notas distinctas acaba de concluir o curso de theoria do Instituto Nacional de Musica, do qual está tambem a terminar o de piano, a senhorita Maria da Penha Lobo, filha do dr. João Lobo, chefe da firma importadora desta praça J. Lobo & Cia.

—

Terminou com brilho o curso da Escola Profissional Rivadavia Corrêa a senhorita Aracy de Faria, filha do funccionario da Alfandega, sr. Fernando Faria.

O DIA DO MARINHEIRO

PROSEGUEM OS TRABALHOS DAS COMMISSÕES ENCARREGADAS DOS FESTEJOS

Haverá no proximo dia 15 uma grande "marche-aux-flambeaux"

Reuniram-se mais uma vez, ás 5 horas, no Club Naval, conjuntamente a mesa da commissão central, a commissão executiva civil e a commissão do programma. O vice-almirante Souza e Silva, presidente da commissão central, propoz que essas commissões passassem a reunir-se em conjunto diariamente, e que em cada reunião se escolhesse um presidente e uma mesa, e convidou a presidir a de hontem o conde Pereira Carneiro, que passou a occupar a cadeira presidencial, convidando para a mesa os srs. José Ortigão, commendador Cesar Palhares, João Augusto Alves, capitão de fragata João M. Cruz, capitão de fragata Mario Espinola. O capitão tenente Raul Reis continuou como secretario permanente das reuniões.
A convite do presidente o almirante Souza e Silva fez uma exposição do andamento dos trabalhos, seguindo-se os capitães de mar e guerra F. Villar e Adalberto Nunes e capitão de fragata Mario Espinola, que informaram sobre a parte do programma a seu cargo.
Por proposta do sr. João Augusto Alves a commissão vae convidar os representantes de todos os jornaes da capital e o da Agencia Americana para assistirem á reunião de segunda-feira, 6, ás 5 horas, e que se solicitasse sua cooperação para que a imprensa prestasse o seu concurso ao trabalho das commissões.
Por proposta do capitão de mar e guerra Villar, foi resolvido solicitar-se do coronel Vivaldi e do sr. J. Serrador que o appello dirigido pela commissão central ao povo brasileiro seja reproduzido nas telas dos cinemas nos intervallos dos espectaculos.
O capitão-tenente Pontes communicou que já se acham constituidas commissões de officiaes que devem ir a S. Paulo, Bello Horizonte, Campos e Nictheroy, promoverem a realização da "Semana da Marinha" e a contribuição dos donativos para a Casa Marcillio Dias.
Por proposta do capitão de mar e guerra F. Villar foi resolvido solicitar do director do Sanatorio Naval de Friburgo e seus auxiliares promoverem festividades tambem em Friburgo. Communicou igualmente o capitão de mar e guerra Villar estar já organizada em Petropolis uma commissão executiva presidida pelo senador Joaquim Moreira e composta de elementos de mais alta distincção social, reinando ali o mais vivo enthusiasmo pelas festas civicas projectadas para a Semana da Marinha.
Por proposta do sr. José Augusto Alves resolveu-se fazer a impressão de 10.000 programmas polyantheia para serem distribuidos durante as festividades da Semana da Marinha, mediante contribuição voluntaria.
Terminados os trabalhos a sessão foi levantada, devendo continuar hoje ás 5 horas no Club Naval.
Além dos nomes hontem publicados, fizeram parte da commissão executiva da Associação Mantenedora Casa Marcillio Dias, a sra. Flavio da Silveira e do conselho consultivo as sras. condessa Pereira Carneiro, A. Betim Paes Leme, Ildefonso Dutra, Nelson Guillobel, M. Barbedo e S. Freire e o dr. Luiz Barboza.
O chá dansant, constante do programma de festejos, realizar-se-á no Club Naval, cujos salões foram, a titulo excepcional, cedidos pela digna directoria, após resolução do seu conselho director. O acto da directoria causou grande contentamento.
As senhoras da commissão executiva da Associação Mantenedora Casa Marcillio Dias, estão convidadas para uma reunião hoje, ás 5 horas no Club Naval, a qual comparecerá o capitão de mar e guerra Adalberto Nunes, delegado da commissão central.
As commissões da mesa da commissão central, do programma e executiva civil, estão convocadas para se reunirem diariamente no Club Naval, ás 5 horas.
O capitão de mar e guerra Amphiloquio Reis, commandante do "São Paulo", dirigiu ás sociedades sportivas do mar e outras congeneres a seguinte circular:
"Entre ás festividades do programma para a Semana da Marinha figura para a noite de 15 do corrente, uma marche aux flambeaux pelas Avenidas Beira-Mar e Rio Branco e ruas do Cattete, Ferreira Vianna e Silveira Martins, organizada por elementos da Armada, sociedades sportivas do mar e outras congeneres.
Em nome da commissão central, tenho a satisfação de vos convidar e aos vossos associados a tomarem parte na festividade, concorrendo o vosso apoio para que maior seja o brilho do conjunto.
Contando com o preciso assentimento aguardarei vossa deliberações a respeito, indicando-me qual o numero approximado com que os associados compareceram, afim de reservar-lhes o conveniente local na formação.
Servindo-me d'esta occasião, apresento-vos os protestos da mais distincta consideração e apreço."

NOTAS SUBURBANAS

Melhoramentos para os suburbios — A plataforma de Madureira — Os volantes sem licença — Varias notas.

Trabalhar incessantemente pelo adeantamento das zonas suburbanas, o que importa em fazel-o pelo bem estar de sua intensa população, tem sido e será a nossa exclusiva preoccupação.
Porque é patente o abandono em que permanecem todas estas vastas localidades, parte muito maior do Districto Federal e por isso mesmo grande contribuinte dos cofres da Prefeitura e do Thesouro.
Quem percorrer, como o fazemos, as zonas leopoldinenses, as da Linha Auxiliar, Rio d'Ouro e as da Central do Brasil observa, com tristeza, como têm sido descurados os interesses da população, não se lhes proporcionando nenhum conforto.
A agua, a luz, o esgoto, o calçamento, em summa, tudo quanto é necessario, torna-se falho em muitos logares e em outros, não existe.
Serviços importantes, como os de assistencia, hygiene e instrucção é tambem defficiente, tornando-se a vida um constante aborrecimento.
Ora, pelo adeantamento que os suburbios conseguiram proveniente da iniciativa particular, justo seria, que o auxilio dos poderes municipaes e federaes se fizessem sentir efficazmente.
E' o que infelizmente não se dá.
Como, porém, seja o nosso dever reclamar providencias, despertando a attenção dos que são responsaveis pelo "esquecimento" em que se encontram as localidades suburbanas, mais uma vez solicitamos que se estude definitivamente o meio de melhorar-se esta enorme área da Capital Federal.
— Torna-se preciso que a Prefeitura mande melhorar as condições da rua Propicia, na estação de Engenho Novo.
Rua sem saida, embora toda habitada, encontra-se em lamentavel abandono, cheia de matto e servindo até para no fim se despejar o lixo, em vista de em muitos dias não apparecer quem faça tal serviço.
A rua Propicia é pequena e está situada transversal á de Souza Barros, por onde passam os bondes, o que importa em reconhecer o seu valor.
Seria um beneficio para os moradores a limpeza completa da referida rua.

Madureira

Ao director da Estrada de Ferro Central do Brasil, pedimos, em nome do bem estar dos moradores de Madureira, que mande construir a plataforma de descida dos trens dos suburbios.
A que ali existe é irrisoria e insufficiente para os que viajam nos primeiros carros, pois são obrigados a dar saltos em consequencia de ser de pequena dimensão a pseuda plataforma.
Uma senhora vexa-se em pular de uma altura enorme para ganhar á rua, e as pessoas edosas o fazem com grande difficuldade.
E' um melhoramento este que não póde ser protelado e assim esperamos que o director da Central, em beneficio do publico, mande fazer uma plataforma em Madureira.
— Queixam-se e aliás com razão, negociantes de Madureira contra o abuso cada vez maior, dos vendedores ambulantes sem licença que infestam esta zona, e ainda, seguros da ausencia do fiscalização por parte dos guardas municipaes, fazem ponto junto aos seus estabelecimentos.
Pedem ao *Correio da Manhã* que leve ao conhecimento do governador da cidade semelhante abuso que tanto prejuizo acarreta ao comercio legal, que se sujeita ao pagamento de impostos, a manter rigorosa escripturação, guarda-livros, etc.
Satisfazendo o pedido que nos fazem os prejudicados aguardamos do prefeito enrgicas providencias nesse sentido.

D. Clara

E' das zonas suburbanas, talvez, a mais abandonada de todas.
Mesmo proximo á estação, encontra-se a rua principal em misero estado.
Para se provar que D. Clara não obteve até o presente momento, as boas graças da municipalidade, basta se dizer que nas ruas pantanosas varios suinos passam os dias engordando, e os caninos amedrontam os transeuntes que se desviam cautelosamente.
A impressão que se recebe em D. Clara é dolorosa, terirvel, parecendo que se trata de um logar inhospito.
No entanto, um grande commercio ali existe e as habitações pullulam.
Quando a Prefeitura olhará por esta localidade suburbana?

Realengo

Agora que esta zona possue uma agencia da Prefeitura é de crêr que o respectivo funccionario queira conhecel-a.
Se tal fizer, necesariamente verá o quanto precisa de sua acção energica e dos seus cuidados.
Realengo, é um logar abandonado, tambem, e, dentro de suas attribuições, póde o agente, se quizer, prestar inestimaveis serviços a sua laboriosa população.
E' isso que esperamos.

Engenho Novo

Do sr. Lopes de Lucena, de quem temos recebido e publicado varias cartas, reclamando contra o estado de grande immundicie em que se acha o terreno aberto da rua General Bellegard, esquina da travessa do mesmo nome, onde são depositados lixo e até animaes mortos, o que tornou aquelle terreno em uma verdadeira Sapucaia, recebemos mais uma angustiosa carta, na qual nos pede chamar a attenção do prefeito para semelhante fóco, que resultará um perigo á vida dos que residem nas proximidades.
Registrando o pedido que de novo nos faz o sr. Lopes de Lucena, esperamos que o prefeito mande acabar com aquella vergonha da rua General Bellegard, esquina da referida travessa, obrigando o dono do terreno a cercal-o convenientemente.

A limpeza publica nos suburbios

O serviço de limpeza publica nos suburbios, está sendo descurado. Raro é o dia que a collecta do lixo se faz cêdo.
Ainda na segunda-feira, para que semelhante serviço fosse realizado do Engenho Novo á S. Francisco, tornou-se necessario que se reclamasse pelo telephone ao posto do Rocha, para se começar o recolhimento do lixo depois de 12 horas da tarde.
Numa quadra de calor intenso como o que atravessamos, este facto representa um grande perigo para a população, o que convêm ser evitado.

Os trens da Leopoldina

Estão frequentemente se repetindo, os atrazos dos trens de suburbios da Leopoldina, o que vêm causando sérios aborrecimentos ao publico.
Ainda domingo, á noite, os trens ficaram atrazados acontecendo que depois de uma espera enormissima muitos passageiros tiveram que procurar os bondes de Bomsuccesso afim de se transportarem á cidade.
Torna-se necessario que a administração da Leopoldina Railway, em bem dos interesses dos seus passageiros, providencie afim de ser definitivamente regularizado o serviço de trens nos suburbios.

Bangú

Perante ao juiz da 8ª pretoria civil, em Campo Grande, realiza-se amanhã, o enlace matrimonial do sr. Agnello Mattos de Oliveira, gerente da firma commercial Antonio Secco, com a senhorita Maria da Gloria Rangel, filha da sra. Maria Rangel.
O acto civil terá logar á 1 hora, servindo como testemunha do noivo o sr. Niceias Rangel, e da noiva o sr. Antenor Loureiro, e no religioso, ás 4 horas, na Egreja de Bangú, as testemunhas serão as mesmas.

—

— Fez annos hontem, e foi alvo de uma manifestação de apreço, o sr. José Soulleiro, escripturario da Companhia Progresso Industrial do Brasil.
— Acha-se em festa o lar do sr. Domingos Luango e de sua esposa Yolanda Luango, por ter sido augmentado com nascimento de mais uma robusta menina que na pia baptismal vae receber o nome de Maria Helena.

Abacate
Champagne
O MELHOR REFRIGERANTE
ALTAMENTE DIURETICO
VASCONCELLOS, COUTO & CIA
RUA SACCADURA CABRAL, 109
TEL. N. 2620 — RIO DE JANEIRO

(7545)

A PRIMEIRA VIAGEM DO "FLORIDA"

Com destino aos portos platinos passou domingo pela Guanabara o "Florida" navio transatlantico francez, que realiza a sua primeira viagem para os portos sul-americanos.
A referida unidade mercante cujo estado sanitario foi verificado bom pela Saude do Porto, transportou muitos passageiros para o Rio e conduz crescido numero em transito, a baioria para Buenos Aires.

FOLHINHAS

Dos droguistas e pharmaceuticos Granado & Cia., recebemos hontem, duas lindas folhinhas e dois exemplares do seu almanack intitulado "O Pharol de Medicina", para o anno de 1927.

Restabelecido, o commissario Ages voltou ao trabalho

Como noticiámos, victima de um desastre de auto em fins de setembro ultimo, o commissario do 14º districto, José Oges Brandão soffreu graves lesões pelo corpo.
Hontem, completamente restabelecido, o commissario Oges voltou ao trabalho.

São Paulo vae ter uma nova avenida

S. Paulo, 6 (A. A.) — No proximo sabbado entrará em discussão na Camara Municipal, o projecto autorizando a abertura de uma avenida ligando a Praça do Correio á Estação da Luz, a construcção de um tunnel ligando os Parque do Anhangabahú e D. Pedro II, atravessando a parte central da cidade e o alargamento do Viaducto de Santa Ephigenia.

Um guarda civil, um alfaiate e um tintureiro atropelados por autos

Em Campo Grande, na rua Senador Euzebio e na Praça da Republica, respectivamente, foram atropelados por autos, o tintureiro Luiz Rios, o alfaiate José Rodrigues e o guarda civil, n. 765, Joaquim Teixeira.
O primeiro e o ultimo que soffreu ferimentos leves recolheram-se depois de medicados na Assistencia ás suas residencias e o segundo, que soffreu fractura da base do craneo, foi internado, após os necessarios curativos, no Hospital de Prompto Soccorro.

MORDIDO POR UM CÃO

O garçon Manoel Corrêa, residente á rua Haddock Lobo n. 111, foi atacado por um cão na casa n. 166 daquella rua.
Corrêa, a quem o molosso quasi arrancou o nariz com uma formidavel dentada, foi soccorrido na Assistencia, recolhendo-se depois a sua casa.

A VENDA DE ESTAMPILHAS DE TAXA JUDICIARIA

O ministro da Fazenda mandou adoptar o alvitre da Recebedoria Federal de ser feita a venda das estampilhas de taxa judiciaria, no posto de venda externa do sello adhesivo, no edificio do Forum, afim de por essa fórma, conseguir-se o descongestionamento na venda daquellas estampilhas.

A posse do ajudante do director da Recebedoria

Tomou posse hontem, perante o director da Recebedoria Federal o novo ajudante do mesmo director Andelino Augusto Corrêa.

A Vida Social

NATALICIOS

Faz annos hoje o academico João Berna, filho do professor cathedratico da Escola Nacional de Bellas Artes, engenheiro-architecto João Ludovico Mario Berna.
— José, filho de d. Guiomar Niemeyer da Silva Lima e do dr. Octavio Abreu da Silva Lima, completa na data de hoje, dois annos de edade. O Josézinho, como todos o tratam, preparou-se todo, para receber muitos brinquedos.
— Fez annos hontem, o dr. Julio da Silva Lopes, professor do Instituto Rabello.
— O dr. Aureo Marques Peixoto teve, ante-hontem, o seu lar em festas, por motivo do anniversario de seu travesso filhinho, o peralta Orpet, que recebeu, por esse motivo, muitos presentes, beijos e abraços.
— Completa hoje, mais um anniversario natalicio o sr. Affonso Galachi, antigo negociante e proprietario em Corumbá, Estado de Matto Grosso.

NOIVADOS

Contratou casamento com a senhorita Irene Martins Bastos, o dr. Adolpho Sodré de Castro.

CASAMENTOS

Realiza-se amanhã o enlace matrimonial da senhorita Cephisa Pacheco de Andrade, filha do tenente-coronel Ernesto de Andrade, commandante interino do Corpo de Bombeiros, e de d. Adozinda Pacheco de Andrade, com o sr. Joseph Strasser, do commercio desta praça. A cerimonia civil terá logar á 1 hora, na 5ª pretoria, e a religiosa, ás 4 1|2, na matriz de Santo Antonio dos Pobres.
— Realiza-se amanhã, 8 do corrente, o casamento da senhorita Dioné Sadock de Sá, filha do almirante Henrique Sadock de Sá e de d. Elisa Cavalcanti Sadock de Sá, com o dr. Oscar Menna Barreto Pinto. Serão padrinhos, da noiva, no acto civil, o dr. José Valentim Dunham e senhora, e no religioso, os paes do noivo, dr. Propicio Barreto Pinto e senhora; e do noivo, no civil, o dr. Washington Vaz de Mello e senhora, e no religioso, os paes da noiva, em cuja residencia, á rua São Clemente n. 500, terão logar as cerimonias, ás 3 e 4 horas, respectivamente.

BODAS DE PRATA

Completam hoje, 25 annos de casados o sr. Aniceto Xavier Alves, guarda-livros nesta praça e d. Alice Magalhães Alves.

RECEPÇÕES

Festejando o anniversario natalicio de sua gentil filha, senhorita Hortencia, odr. Augusto Belford Roxo, professor da Escola Polytechnica e sua esposa, offereceram ás pessoas de suas relações, sabbado ultimo, no palacete da rua Copacabana, residencia do casal, uma recepção dansante, que teve raro brilho, prolongando-se até á madrugada.
A anniversariante, que é um dos ornamentos da sociedade carioca, foi muito felicitada, recebendo valiosos presentes.

FESTAS

O professor Alberto Escaris, organizou para o proximo sabbado, 11 do corrente, um festival, que será realizado nos salões do Beira Mar Casino. Será um "Grande Charleston Tea", no Salão Lediano, em homenagem á mocidade carioca. Nessa festa o professor Escaris estabeleceu um concurso da dansa moderna "Charleston", estabelecendo valiosos premios para os vencedores. Nessa occasião desfilarão pelos convidados modelos vivos de vestidos e chapéos, além de uma variado programma artistico, sob a direcção do professor Alberto Bernabé.
Encerrará o festival, uma rifa gratuita entre as senhoras e senhoritas presentes.

FESTA DE CARIDADE

Realiza-se finalmente amanhã, no Theatro Lyrico, ás 8 1|2 da noite, sob o patrocinio da sra. Jeronyma Mesquita e direcção artistica da sra. Esther Ferreira Vianna, o festival em beneficio das escolas Visconde do Ouro Preto e General Mitre.
A commissão eqecutiva, composta das sras. Jeronyma Mesquita, Maria Eugenia Celso, Delgado de Carvalho, Omar Dutra, Esther Ferreira Vianna, Corina Barreiros e Maria do Carmo, V. P. das Neves, que tem sido incansavel na organização desse festival, encontrou sempre o mais decidido apoio por parte da commissão auxiliar.
Dada a boa distribuição do programma e os nomes de reconhecido valor artistico e literario, que nelle figuram, á de esperar o mais franco successo a esse recital, cujo fim principal é angariar recursos para a manutenção da assistencia dentaria e da "Gota de Leite", ás creanças que frequentam essas duas escolas.
Os ingressos encontram-se á venda na bilheteria do Theatro Lyrico.

ALMOÇOS

Amigos do dr. Carneiro Leão, ex-director da Instrucção Publica, vão offerecer-lhe um almoço, o qual se realizará no Jockey, no proximo dia 11, á 1 hora da tarde.
Subscrevem os convites, o embaixador argentino, o conde de Affonso Celso e os ministros do Perú, Paraguay e Colombia, acreditados junto ao nosso governo.

—

Com o ultimo almoço da série de 1926, a realizar-se amanhã, quarta-feira, ao meio dia, no Hotel Gloria, o Circulo d oMagisterio Superior commemora o seu quinto anniversario.
Será homenageado o professor Carlos Chagas.

VIAJANTES

Teve a gentileza de despedir-se desta redacção, o sr. Paulo Demoro, consul geral do Brasil em Buenos Aires, que seguiu para o seu posto, sabbado ultimo, pelo "Duca degli Abruzzi".
— A bordo do vapor "Macapá", chegou hontem, a esta capital, acompanhado de sua familia, o dr. Jayme de Mendonça, juiz no Territorio do Acre.
— Deu-nos hontem, o prazer de sua visita, o nosso estimavel confrade Laudemiro de Menezes, redactor do popular matutino bahiano "O Imparcial". O jornalista, após curta permanencia nesta capital, torna amanhã para a Bahia.

FALLECIMENTOS

Falleceu sabbado, ás 11 horas da manhã, na Casa de Saude Dr. Stellita Lins, o sr. Durval Damasceno Vieira, advogado no fôro desta capital. O enterramento effectuou-se domingo, no Cemiterio de S. Francisco Xavier.
Falleceu sabbado passado, d. Rosaria Neves, esposa do sr. João Neves, funccionario do Tribunal do Jury e nosso collega de imprensa. O enterramento, que foi muito concorrido, realizou-se domingo, no Cemiterio de S. João Baptista.
— Falleceu ante-hontem, á noite, no Hospital Central do Exercito, o marechal João Baptista Martins Pereira, que exerceu varias commissões, tendo sido promovido a general de brigada quando estava na direcção do Arsenal de Guerra desta capital. O enterro effectuou-se hontem, no cemiterio de S. Francisco Xavier, saindo o feretro daquelle Hospital Central do Exercito, ás 4 horas.
— Falleceu ante-hontem, em Nictheroy, sendo sepultado hontem, no Cemiterio do Maruhy, o dr. Graciliano Negreiros, antigo e estimado clinico naquella capital. O enterro foi extraordinariamente concorrido.
— Falleceu no dia 4 do corrente, á rua Coronel Agostinho n. 48, em Campo Grande, sendo sepultado no mesmo dia, no cemiterio local, o antigo e conhecido professor fluminense, sr. João Francisco Pires Junior.
Era o extincto viuvo da professora d. Camilla Barata Pires, e deixa quatro filhos: dr. Octavio Angrense Pires, advogado, Arthur Angrense Pires, tabellião no municipio de Mangaratiba, e duas filhas casadas, respectivamente com os srs. Francisco Freire de Macedo, chefe de secção, aposentado da Directoria Geral dos Correios e Luiz de Castro Villasboas, fiscal do Imposto do Consumo no Districto Federal.
O extincto, que era tio do dr. Murillo Pires, clinico em Nictheroy, deixa ainda muitos netos.
— Em sua residencia, á rua General Dyonisio de Cerqueira, n. 26, falleceu hontem, á noite, o sr. Dyonisio Manhães Marques, filho de d. Rita de Cassia Manhães Marques. O enterramento será realizado hoje, ás 4 horas da tarde, em S. João Baptista.

ENTERRAMENTOS

Conselheiro dr. Emigdio Adolpho Victorio da Costa — Sepultou-se no dia 29 de novembro proximo passado, o dr. Emigdio Adolpho Victorio da Costa, antigo e conhecido educador do Collegio Victorio, ex-professor da Escola Polytechnica do Rio de Janeiro, ex-governador do Estado do Piauhy, ex-deputado do Estado do Rio de Janeiro, ex-director do Banco do Brasil, ex-director de Obras Publicas, ex-director geral dos Correios, era ultimamente tabellião de notas do 2º officio desta capital.
O enterro foi feito em jazigo perpetuo, n. 5289 no cemiterio de S. João Baptista.
Dentre as muitas corôas enviadas, destacavam-se as seguintes:
Grande saudade de sua esposa; Ultimo beijo de seus filhos e neto Emygdio, Edith e Antonio Emygdio; Dolorosa saudade de seus filhos e netas Mary, Adolpho, Myrian e Mana; Muitas saudades de sua filha Dagmar, esposo e filhos; Gratidão de Arnaldo ao querido primo; Ao dr. Victorio da Costa, saudades de Alfredo Rocha e senhora; Ultimo adeus da viuva Clemente Costa e filhas; Ao conselheiro Victorio da Costa saudades da familia Alfredo Bernardes; Homenagem de Eugenio Bastos e familia; Homenagem de Henriqueta Ascenção e familia; Saudade e gratidão do primo Olympio e familia; los; Ao amigo dr. Victorio saudades de Augusta Cabral; Ao bom amigo Victorio eterna saudade de José de Oliveira e familia; Ao prezado amigo dr. Victorio saudades de Paula Lopes e familia; Homenagem de Hermano Barcellos; Ao amigo dr. Vctorio saudades de Alvaro Cunha e esposa; Ao prezado amigo dr. Victorio da Costa lembrança de Americo Werneck e familia; Ao dr. Emygdio A. Victorio da Costa homenagem de Adriano Gallo e filha; Affectuosa homenagem de Boaventura Coelho; Homenagem da familia Almada; Affectuosas homenagens de Eduardo Ramos; Ao dr. Victorio da Costa, affectuosa homenagem da familia França Miranda; Ao dr. Victorio da Costa homenagem de Sebastião Ferreira e familia; Ao querido Mano sentidas lagrimas de Maria Guilhermina; Ao tio Victorio preito de saudades eternas de Christiana, Ernani e filhos; Ao inesquecivel tio e amigo sentidas saudades de Alvaro Rocha e familia; Ao inesquecivel padrinho e tio eterna gratidão de Isabel e filhos; Ao saudoso amigo homenagem de Milton Cruz e familia; Homenagem de Cecy e Henry Darlot; Ao bondoso amigo, saudade e gratidão de Napoleão Reys e familia e muitas palmas de flores naturaes.
Compareceram ao enterro as seguintes pessoas: Albino Gonçalves e Souza, dr. Paula Lopes e senhora, Antonio F. da Cunha e senhora, capitão Ernani A. Corrêa e familia, deputado Alvaro Rocha e familia, dr. Joaquim Moreira da Fonseca, viuva Dias da Cruz, viuva Clemente Costa, Gertrudes de Barros Falcão, Hermenegildo de Freitas, Eduardo Ramos, dr. Alfredo Bernardes da Silva, dr. Alfredo Loureiro Bernardes, Heitor F. da Cunha, doutor Vicente d'Annibale, viuva Caldas e filha, mme. Medeiros, dr. Lassance Cunha, senhora e filha; Geraldina da Conceição, Guilhermina Suzano, doutor João José de Moraes e familia, doutor Adolpho da Fonseca, Elvira Corrêa, mme. dr. Paula Freitas, viuva Carneiro, dr. Arthur da Silva Castro, viuva general Collatino Góes, dr. Arthur Machado de Castro, dr. Luiz Barbosa, por si e pela polyclinica de Botafogo; Dulce Leite Gallo, Hebe Sobral Pinto, doutor Annibal Gouvêa, Mario Homem de Mello, dr. Olavo Vianna e senhora, Alvaro Galvão Bueno e senhora, doutor Fabio Carneiro de Mendonça e senhora, Antonio Mello, tabellião Hermes e pessoal do 9º Officio de Notas, senador Miguel de Carvalho, desembargador Ovidio Romeiro, coronel Meira Lima e senhora, dr. Jurandyr Pires e senhora, dr. Paula Freitas representando o Collegio Paula Freitas, deputado Ranulpho Bocayuva Cunha, Adriano Gallo, mme. Alfredo Rocha, dr. Eurico Cruz, desembargador doutor Alfredo Russell, dr. Mario França Miranda e familia, general Benjamin Barroso, mme. Gastão Miranda, mlle. Carmen França, Familia Lima Barbosa, dr. Rodolpho Ramalho, Raul Rudge, Augusto Tavares, Luiz Loureiro e familia, dr. Milton Cruz, tenente Carlos de Paula Costa, representando o Corpo de Bombeiros e o tenente coronel Ernesto de Andrade commandante desse mesmo corpo; viuva Trindade e filha, Virgilio Lopes Rodrigues, Pedro Paulo Ferreira, de Menezes e senhora, viuva Grey Tavares, Stella França Velloso, mme. Cantuaria Guimarães, mlle. Lydia Ferreira de Oliveira, Laura Barbosa Teixeira, Alfredo da Silva Rocha, Julia Hasselmann Silva, Numeriano Alves Pereira e muitas outras pessoas gradas.
A' familia enlutada têm sido enviados muitos telegrammas e cartões.

BRINQUEDOS

Automoveis 59$500, 32 Rua 7 de Setembro, 32. 42 Praça 15 de Novembro.

(14014)

Foi acceita a fiança do novo despachante aduaneiro

O director da Receita Publica communicou ao inspector da Alfandega de Santos haver resolvido acceitar a fiança de 10:000$ representada por 10 apolices nominativas de 1:000$, cada uma, apresentada por Antonio Benevides Barbosa Vianna, nomeado para o cargo de despachante aduaneiro daquella alfandega.

Para fiscalizar o imposto de operações a termo

O director da Receita Publica do Thesouro Nacional designou o agente fiscal do imposto de consumo bacharel Telmo Elysio de Gusmão Neves para exercer a fiscalização do imposto de operações a termo no Districto Federal, sem prejuizo do serviço de que se acha incumbido.

CORREIO SPORTIVO

Football - Turf - Athletismo - Remo - Water-polo - Tennis - Basketball - Box - Volleyball - Cyclismo e outros sports

Os concursos aquaticos do C. R. Vasco da Gama

O Bomsuccesso venceu o torneio da 2ª Divisão

O match de box — Italo x Casalá — terminou de modo imprevisto por uma injusta desclassificação de Casalá

O CAMPEONATO CARIOCA DE TENNIS

A reunião de sport nautico promovida pelo Vasco da Gama e ante-hontem realizada em Botafogo, com o concurso dos clubs filiados á Federação do Remo, resultou em mais um magnifico exito para as côres do Guanabara, cuja representação alcançou nada menos de seis primeiros logares, sobre tres do S. C. Fluminense, em segundo plano. A Federação do Remo, aliás, contra os seus habitos, não reservou um bom logar para os jornalistas, que tiveram de se arranjar de qualquer maneira para verificar e assistir os pareos.

A prova de honra em 1.500 metros, teve de ser corrida antes da hora marcada, para cumprir o programma que era extenso de mais, resultando dessa anormalidade, que muitas provas foram, depois trocadas no horario, produzindo confusão no publico, que nunca sabia, ao certo, que prova estava sendo corrida.

O resultado geral é este:

1ª prova — 4000 metros — Juniors — Over arm — Vencedores: 1º, Acyresio Pires Eyer, do Fluminense; 2º, Lino Pinon, do Internacional. Tempo, 5,48 e 6. O representante do Vasco arvorou em 50 metros. Paulo Moreira Brandão substituiu o inscripto pelo Guanabara.

2ª prova em 400 metros — Novissimos — Livre — O primeiro logar foi conquistado por Carlos Americo dos Reis, do Boqueirão, em 5,38. Em segundo chegou Leontino Machado, do Internacional, em 5,42. Oriente Ferreira, do Guanabara, Adolpho Domenico, reserva inscripto pelo Icarahy, disputou a prova.

3ª prova — 100 metros — Liga de Sports da Marinha — Praças — Q. classe — Livre — Vencedores: 1º "São Paulo" e "Minas Geraes" — Tempo, 1,18 e 1,20.

4ª prova — 400 metros — Seniors — Livre — P. C. Antonio Antunes Figueiredo — Venceu o nadador do Internacional Murillo Lopes, em 6,8 2|5. O segundo logar foi ganho por Jesus Pinheiro Motta, do Fluminense, em 6,24 2|5. Roberto Schenweiss, do Boqueirão, chegou em terceiro logar. Flamengo e Gragoatá não compareceram. Os nadadores do Guanabara desistiram. 50 metros antes.

5ª prova — 100 metros — Juniors — Livre — Empate entre o Guanabara e o Gragoatá. No desempate venceu o primeiro, em 1,12", com o nadador Paulo Nascimento Gurgel. Com dois minutos de atrazo collocou-se o representante do Gragoatá, Eugenio de Lacerda Nogueira.

6ª prova — 100 metros — Infantis fortes — Livre — Conquistou esta prova Luiz Valle Cardoso, do Gragoatá, em 1,23. O segundo logar foi conquistado por Jardel Pinto Rodrigues, do Fluminense, em 1,26. Orlando Mendonça Moreira, do Icarahy, chegou em terceiro. Guanabara e Icarahy substituiram os effectivos.

7ª prova — Honra — 600 metros — Juniors — Trudgeon — Esta prova foi conquistada por Ary de Almeida Monteiro, do Vasco, em 9,57|5. Em segundo logar chegou Mario Tomazzini, do Guanabara, em 10,05.

Em terceiro chegou Wittus Wolner, do Gragoatá.

8ª prova — 200 metros — Novissimos — A brasse — Vencedores: 1º, Narciso Machado, do Internacional, em 3,39 2|5; 2º, Ary Junqueira, do Guanabara, em 3,42; Arlindo P. da Fonseca, em terceiro.

9ª prova — 50 metros — Infantis fracos — Livre — O resultado do desempate foi o seguinte: 1º, Almir de Castro Lisboa, do Fluminense; 2º, Alipio Sarmento, do Boqueirão.

Os tempos não foram tomados.

10ª prova — 200 metros — Seniors — Over arm — Vencedores: 1º, Jorge Leuzinger, do Guanabara, em 3,29; 2º, Antonio Rebello Junior, do Vasco da Gama, em 3,50 1|5. Fabio Simas, do Fluminense, collocou-se em terceiro. Bernardino Pinto Gomes, do Boqueirão, desistiu.

11ª prova — 1.500 metros — Honra — Veteranos — Trudgeon — Rogerio de Mello, do Vasco da Gama. O segundo logar coube a Manuel Cruz, do Boqueirão.

12ª prova — 50 metros — Crawl — Seniors — Vencedores: 1º, Eduardo Souto Oliveira, do Botafogo, em 30"; 2º, Murillo Lopes, do Internacional, em 31 1|5; 3º, J. Ferreira Mendes, do Guanabara.

13ª prova — 200 metros — Qualquer classe — Livres — Vencedores: 1º, Hugo Mariz de Figueiredo, do Icarahy, em 2,33; 2º, Acyr Pires Eyer, do Fluminense, em 2,50 3|5; 3º, Nerval do Oliveira, do Internacional.

14ª prova — 100 metros — P. C. "Moema" — Esta prova foi conquistada pela senhorita Olivia Calvert, do Fluminense, em 1,39 2|5. O segundo logar coube a Celina Parri, em 1,40 1|5. O representante do Gragoatá chegou em terceiro logar.

15ª prova — 300 metros — Novissimos — Turmas 3 x 100 — Sairam escapadas na mudança, em frente ao pavilhão de regatas, os nadadores do Fluminense, Guanabara, Vasco e Gragoatá. [illegible] Desistiram antes da chegada Boqueirão e Internacional.

16ª prova — 50 metros — Infantis fracos — Nado de costas — Icarahy, em 0,48".

17ª prova — 200 metros — Juniors — Tomazzini, do Guanabara, em 3,04 1|5; 2º Ary de Almeida Monteiro, do Vasco, em 3,05.

18ª prova — 200 metros — Liga de Sports da Marinha — Praças — Estreantes — Vencedores: 1º "C. T. Matto Grosso".

19ª prova — 300 metros — Juniors — Turmas de 3 x 100 metros — Venceu a turma do Guanabara composta de Heriberto Paiva, Jorge Edmundo de Faria Leuzinger e Paulo Nascimento Gurgel. Tempo: 3,52. O segundo logar coube ao Icarahy.

20ª prova — 400 metros — Novissimos — Turmas de 4 x 100 metros — Venceu a turma do Boqueirão constituida pelos seguintes nadadores: Carlos Americo Reis Junior, José Augusto Vieira, Moacyr Pavoa da Silva e Helzecio Barcellos Silveira. Tempo: 6,48. O segundo logar coube a Icarahy, em 5,48 3|5.

21ª prova — 200 metros — Infantis — "Á la brasse" — Vencedores: 1º Antonio Laviola, do Guanabara, em 11,10; 2º Moacyr Maltement Rebello, do Remo club, em 12,55 1|5.

Resultado geral — Guanabara, 6 primeiros e 3 segundos; Fluminense, 3 e 4; Internacional e Boqueirão, 2 e 3; Vasco, 1 e 2; Gragoatá, 1 e 1; Botafogo, 1 primeiro.

BOX

O match Italo Hugo x João Carlos Casalá

O campeão sul americano Casalá foi desclassificado no quinto round

Com a base do match Italo Hugo x João Carlos Casalá realizou-se no sabbado mais um interessante festival pugilistico que reuniu grande quantidade de amadores desejosos de ver como se desempenhava Italo Hugo contra um adversario da força de Casalá, o campeão sul americano da categoria dos leves. A espectativa era grande, pois que, pela primeira vez, no Rio, Italo enfrentaria um boxeur completo, possuidor de uma technica perfeita, um excellente physico e um punch respeitavel, sendo vencedor em innumeros combates em sua classe — classificados pesos leves.

Si bem que muitos confiavam nas altas qualidades do nosso patricio e esperavam vel-o sair victorioso da difficil prova, a maioria dos amadores previa a sua derrota, embora convencidos de que Italo faria um papel lucido, defendendo o seu titulo de campeão brasileiro. Porém ninguem podia prever o desenlace que teve o esperado combate, [illegible]

match no qual se disputava um titulo de campeão amador, um dos seus adversarios allegou um golpe baixo, demonstrando sentir fortes dôres, que parecem impossibilital-o a continuar o combate. Porém o juiz, não tendo visto o foul e duvidando da veracidade da queixa, deu ao combatente um minuto de descanso para reagir sob ameaça de ser declarado vencido si não continuasse a luta depois de terminado esse tempo. [illegible]

O QUE FOI O COMBATE

[illegible]

PRIMEIRO ROUND

[illegible]

SEGUNDO ROUND

[illegible]

TERCEIRO ROUND

[illegible]

QUARTO ROUND

[illegible]

QUINTO ROUND

[illegible]

AS LUTAS PRELIMINARES

I Combate

[illegible]

II Combate

[illegible]

III Combate

[illegible]

procurava o jogo em corpo a corpo que é o que mais convem aos seus medios. Italo aceitava o jogo do seu adversario no qual levava visivel desvantagem. Foi assim que durante o descanso do segundo round recommendamos a um dos segundos de Italo para aconselhar ao seu pupillo de evitar o corpo a corpo fazendo o combate a distancia. Assim foi feito e a partir desse momento o Italo dominou em forma terminante, vencendo o combate por uma enorme margem de pontos.

Combate de semi-fundo

Annibal Fernandes, portuguez, k. 64.700 x Goes Netto, carioca k. 67.900. Era esperado com interesse este combate e revanche no qual os partidarios de Annibal Fernandes esperavam ver-lhe ganhar a desforra. O match era em 10 rounds de 3 minutos com luvas de 4 oz. O combate durou apenas 3 rounds, sendo vencido Góes Netto por desclassificação, tendo applicado ao seu adversario uma forte cabeçada, visivelmente de proposito. Annibal reclamou e o juiz suspendeu immediatamente a luta dando a victoria a Annibal Fernandes.

A decisão foi justa pois todos, inclusive nós, viram a cabeçada dada por Goes Netto. Foi lamentavel pois o combate estava sendo muito bom, com vantagem para Goes Netto no segundo round, tendo sido o primeiro empatado.

Italo Hugo foi medicado pela assistencia em consequencia do golpe soffrido nos rins. Esperamos que o nosso campeão estará hoje melhor e a lesão não seja de importancia.

CONVERSANDO COM O JUIZ

Mr. Wright affirma que não houve foul

Evidentemente ninguem melhor que o juiz da luta, mr. Joy Lewis Wright, póde falar a respeito, por isso que, estava no lado dos lutadores. Encontrámos, hontem, o *fine gentleman* e lhe pedimos que nos explicasse o facto.

De prompto e satisfazendo o seu proprio desejo, mr. Wright teve a gentileza de nos dizer o seguinte:

— Não tenho duvida nenhuma. Não houve foul na posição em que os lutadores estavam — um em frente ao outro — o sôco de Casalá que foi um perfeito e nitido swing de direita não podia se converter em kidney-punch. [illegible]

[illegible] classifiquei Casalá, porque isso seria da minha parte uma ignorancia. Quem o desclassificou foi a Commissão de Box, influenciada pelas vaias do povo e pela confusão que se estabeleceu. A C. B. não podia intervir naquella occasião, não tinha esse direito.

Em quatro annos que tenho assistido box no Rio, foi esta a primeira vez que vi um *infigther* tão perfeito como Casalá.

O campeão sul-americano é um boxeur completo, ataca de preferencia o corpo, com golpes efficazes e seccos, para enfraquecer o adversario nos primeiros rounds, procurando abaixar a guarda para obter o K. O.

Qualquer pessoa que conheça regularmente o box, deve saber que um golpe bem applicado na região do *vasio* é um golpe irresistivel, porque repercute em todo o corpo inclusive nos rins.

Na minha opinião Casalá venceu em todos os rounds e estava vencendo no momento em que a luta se interrompeu.

Eu pensava que teria de dar a victoria á Casalá, por desistencia de Italo, e afinal vi a commissão dar a victoria a Italo, por desclassificação de Casalá!

Casalá estava vencendo pela efficiencia maxima do seu jogo no *infigth*.

O chronista do "Rio Sportivo", que disse que o juiz foi *pouco decente*, deve primeiro estudar o box, que elle não conhece nada.

Declarei ao presidente da commissão que não desejava mais ser juiz no Rio e só tornarei ao ring quando a C. B. der completa liberdade ao juiz, observando o proprio regulamento que dá autonomia absoluta ao arbitro. A sua interferencia só é admittida na decisão por pontos.

Quero que o publico, antes de formar um juizo definitivo a meu respeito, leia e reflecta sobre o caso, lembrando-se que em todas as vezes que dirigi lutas de box no Rio, sempre fui alvo das maiores provas de confiança e apreço.

FOOTBALL

O TORNEIO DA SEGUNDA DIVISÃO

O Bomsuccesso venceu-o

Foi disputada ante-hontem no campo do S. Christovão a segunda partida, da melhor de tres, entre o Bomsuccesso e o S. C. Everest para decidir o vencedor do torneio da segunda divisão. No primeiro jogo o Bomsuccesso venceu por 4x0 e ante-hontem tornou a vencer, assignalando o score de 3x2

Os teams:

Bomsuccesso: — Ary; Alvarenga e Pamplona; Jorge, Eurico e Octavio; China, Ernesto, Nico, Bida e Lucio.

Everest: — José; Orlando e Norival; Americo, Oldemar e Marcellino; Oswaldo, Mario Pinho, Alfredo, Pinho e Lyrio.

O juiz — Foi o sr. Eduardo Gibson, do S. Christovão que agiu bem.

O Bomsuccesso venceu por 3x2; os goals foram feitos por Bida, Pinho, Lyrio e Bida, os dois ultimos.

A PRESIDENCIA DA AMEA

O sr. Arnaldo Guinle assume hoje, a presidencia da Amea, na sessão da Commissão Executiva, que se realiza ás 9 horas da manhã.

O CASO DO FLAMENGO

Foi entregue hontem, á Confederação Brasileira, o parecer do sr. Albino Bandeira, a respeito do caso do Flamengo. O sr. Bandeira termina o seu parecer, concordando com o presidente da C. B. D., mantendo a penalidade pedida, de 12 mezes de suspensão para o club rubro-negro.

QUARTO CAMPEONATO BRASILEIRO DE FOOTBALL

	Renda	Despesa	Lucro	Prejuizo
Norte:				
Pará x Maranhão	9:561$000	8:529$360	1:031$640	—
Amazonas x Piauhy	4:329$000	13:720$760	—	9:371$760
Pará x Amazonas	9:943$000	11:048$100	—	1:105$100
Nordeste:				
Bahia x Parahyba	18:420$000	10:771$640	7:648$360	—
Pernambuco x Ceará	17:758$000	13:324$940	4:433$060	—
Bahia x Pernambuco	21:330$000	13:837$140	7:492$860	—
Centro:				
Espirito Santo x Estado do Rio	23:646$000	10:561$590	13:084$410	—
Districto Federal x Minas	41:733$000	11:800$440	29:932$560	—
Districto Federal x E. do Rio	28:362$000	6:871$540	21:490$460	—
Sul:				
Santa Catharina x São Paulo	26:352$000	11:138$640	15:213$360	—
Rio Grande x Paraná	14:451$000	11:640$740	2:810$260	—
São Paulo x Rio Grande	37:720$000	11:976$940	25:743$060	—
Semi-finaes:				
São Paulo x Bahia	42:732$000	15:574$340	27:157$660	—
Districto Federal x Pará	50:373$000	17:798$140	32:574$860	—
Final:				
Districto Federal x São Paulo	111:795$000	30:974$540	80:820$460	—
	458:505$000	199:568$850	269:433$010	10:496$860

R E S U M O

Renda bruta	458:505$000	
Despesa	199:568$850	
Renda liquida	258:936$150	
Renda bruta		458:505$000
Despesa		199:568$850
Liquido		258:936$150
50 % para a Confederção		129:468$075
50 % a dividir		129:468$075
		258:936$150

Rs. 129:468$075 divididos por 30 quotas . . . . . . Rs. 4:315$602

	Quotas	
Associação Metropolitana de Esportes Athleticos	4 quotas	17:262$408
Associação Paulista de Sports Athleticos	4 "	17:262$408
Liga Paraense de Sports Terrestres	3 "	12:946$806
Liga Bahiana de Desportos Terrestres	3 "	12:946$806
Federação Riograndense de Desportos	2 "	8:631$204
Liga Pernambucana de Desportos Terrestres	2 "	8:631$204
Federação Fluminense de Desportos	2 "	8:631$204
Federação Amazonense Desportos Athleticos	2 "	8:631$204
Associação Desportiva Cearense	1 "	4:315$602
Liga Piauhyense de Sports Terrestres	1 "	4:315$602
Liga Sportiva Espirito Santense	1 "	4:315$602
Liga Maranhense de Sports	1 "	4:315$602
Liga Santa Catharina de Desportos Terrestres	1 "	4:315$602
Liga Parahybana Desportiva	1 "	4:315$602
Federação Paranaense de Desportos	1 "	4:315$602
Liga Mineira de Desportos Terrestres	1 "	4:315$602
	30 quotas	129:468$075

QUARTO CAMPEONATO BRASILEIRO DE FOOTBALL — 1926

Renda liquida dos jogos, por zona, excluidos, porém, da zona "Centro" os resultados referentes ás semi-finaes e final, que constarão de demonstração em apartado:

Nordeste — S. Salvador — Bahia		19:574$280
Centro — Séde Capital Federal		64:507$430
Sul — Séde S. Paulo — S. Paulo		43:766$680
		127:848$390
Norte — Séde Belém — Pará — *Deficit*		9:465$220
		118:383$170
Districto Federal:		
Semi-finaes	59:732$520	
Final	80:820$460	140:552$980
Total		258:936$150

UMA TARDE DE FOOTBALL

Realiza-se amanhã, no campo do Fluminense, um festival promovido pelo S. C. Everest, constante das tres seguintes partidas de football:

1ª — Everest x Bomsuccesso.

2ª — Syrio x Botafogo.

3ª — Scratch carioca x São Christovão.

O scratch carioca realizará com o S. Christovão, um treno para o jogo do dia 12, contra os paulistas.

O team:

Amado — Helcio e Pennaforte — Nascimento, Bolão e Fortes — Paschoal, Oswaldo, Moacyr, Tatú e Moderato.

NO AMERICA

Festejando a acquisição e posse dos novos terrenos para ampliar as suas installações, o America F. C. organizou um programma sportivo que foi cumprido fielmente.

A parte sportiva, precedida de uma solennidade em que foi hasteada a bandeira alvi-rubra, teve este resultado:

1ª prova — Teams Mario Vieira x Lafayette Ribeiro. Venceu o Lafayette Ribeiro, na prorogação, por um corner.

2ª prova — Teams Heitor Luz x Oliveira Freitas. Venceu o Heitor Luz, por 2x0.

3ª prova — Lafayette Ribeiro (Vencedor da 1ª) x Heitor Luz (Vencedor da 2ª). Venceu o Lafayette por 1x0, estando o team assim organizado: Sylvio; Cid e Martins; Renato, Fortunato e Mario; Peroba, Moacyr, Jacques, Allemão e Borges.

4ª prova — Teams Raul Reis x Belford Duarte. Terminou empatado de cinco goals.

O COMBINADO PARAGUAY VAE A ENTRE-RIOS

Esse gremio sportivo do Meyer, irá jogar no proximo mez de Janeiro, dia 1º, na linda cidade de Entre-Rios.

Esse encontro está sendo aguardado com grande interesse na visinha cidade.

Estão preparando grandes festas, destacando-se dentre todas o baile de sabbado para domingo, e o almoço que será offerecido a embaixada carioca.

A partida dos cariocas deverá ser pelo trem S. 2 ás 4,10 da tarde, ou no S 1 ás 7,15 do dia 1 de Janeiro, e a sua embaixada será chefiada pelos sportmen presidente, dr. Francisco de Paula Leal; thesoureiro, Antonio Rodrigues; secretario, Joaquim Santos; directores de sports: Oscar Lessa e Paula Villaça; oradores, Oscar Salvador e Major Arthur Monteiro; chronista, Alberto Ferreira; empregado, Paula Martins. O club do Meyer será representado nesse encontro interestadual pelos seguintes amadores: Doca, Euclydes, Adhemar, Nauta, Nourival, Villaça, Bella, Blanes, Oscar, Antonio, Christovão, Jorge, Tutano, Vivinho, Otello, Nobrimpton, Oscar II, Adriano, Ismael, Oscar III, Manduca, Ranulpho, Jesuê, Batalha e Chico.

EM S. PAULO

S. Paulo, 5 (A. A.) — Organizado pela Associação Paulista de Esportes Athleticos, realizou-se hoje, no campo do Corinthians, o torneio inicio do Campeonato Extra da 1ª Divisão.

Numeroso publico affluiu ao grammado da Ponte Grande, sendo o torneio vencido pelo Santos F. C. por um ponto e um escanteio contra um ponto do Palestra Italia, que ficou collocado em segundo logar.

WESTERN ATHLETIC X CASA PRATT

No campo do Everest, em disputa de uma das provas do festival organizado pelo Aymoré F. C., encontraram-se ante-hontem os clubs acima, vencendo o team da Western pelo score de 6x1. Este club que até esta data não foi derrotado, teve uma victoria brilhante, pois, o seu adversario de ante-hontem é um dos mais fortes "teams" do nosso commercio.

O "team" vencedor tinha a seguinte constituição: — Bradley; Damasio e Eduino; Andrade, Arthur e Fróes; Camaz, Walter, Noves, Acyr e João.

Marcaram os goals do vencedor: Neves 2, Acyr 2, Walter 1 e Arthur 1.

TIRO

REGOSIJO PELA VICTORIA DO ATIRADOR RIOGRANDENSE NO CAMPEONATO BRASILEIRO DE FUZIL

Porto Alegre, 5 (Do correspondente) — Entre a mocidade do Tiro de Guerra daqui, reina grande enthusiasmo pela victoria do atirador Norberto Schmit que obteve no Campeonato Brasileiro de Fuzil.

TENNIS

CAMPEONATO INDIVIDUAL

Charles Gill venceu-o

Foi ante-hontem disputado nos quadros do Botafogo o match decisivo entre Charles Gill e Sydney Pullen para resolver o Campeonato Individual da cidade. Charles Gill venceu por 3x1, 6x2, 6x3, 2x6 e 6x4, tornando-se bi-campeão do Rio de Janeiro.

CYCLISMO

EM S. PAULO

A corrida de 100 kilometros

S. Paulo, 5 (A. A.) — Realizou-se hoje, uma corrida de 100 kilometros para cyclistas, promovida pela Federação Paulista de Cyclismo, no percurso S. Paulo-Mogy das Cruzes-S. Paulo.

A partida da prova foi dada ás 6.30 do Parque D. Pedro II. registrou-se um accidente de que foi victima o cyclista Edgard Euphenio de Oliveira, que, por se ter partido o garfo de sua bicycleta caiu, ferindo-se levemente e ficando impossibilitado de proseguir na corrida.

A prova foi vencida por Paschoal Ferretti, que chegou ás 10 horas, 16 minutos e 1|5.

Em segundo logar classificou-se Chrispim Fosti, que realizou optima corrida. Fosti conseguiu manter-se na vanguarda até a Penha, onde Ferretti passou-o. Aquelle corredor chegou ás horas 16 minutos e 2|5.

XADREZ

A NOVA SE'DE DO CLUB DE XADREZ DO RIO DE JANEIRO

A nova e magnifica séde do Club de Xadrez do Rio de Janeiro, installada no primeiro andar do predio n. 10 da rua da Carioca, tem sido objecto dos mais francos elogios de todos os socios.

Salão amplissimo, discretamente decorado e offerecendo aos enxadristas o melhor conforto, a nova séde do Club de Xadrez por todas as suas commodidades, está destinada a marcar uma época de grande evolução para a cultura do xadrez nacional.

Ha um numero grande de amadores de xadrez, alguns dos quaes de força bem acima do vulgar, que não frequentam a séde do Club e que, por isso mesmo, não podem ir muito além dos recursos que possuem.

A melhor maneira de se apurar em as qualidades enxadristicas, tem sido sempre jogar com adversarios mais fortes e que conheçam algo de theoria.

No C. X. R. J., os amadores cariocas encontramu adversarios de todas as forças.

Com a actual installação, em ponto central, como é, realmente o numero 10 da rua da Carioca, acreditamos que todos os amadores do Rio se interessem pelo assumpto indo ao meu sovisitar o unico centro de cultura enxadristica da Capital.

A directoria e os socios do Club de Xadrez do Rio de Janeiro, recebem com a maior satisfação, a visita de quem aprecie xadrez, dando a respeito de qualquer ponto relativo ao assumpto, os melhores esclarecimentos.

Por occasião de ser inaugurada officialmente a nova séde, a directoria distribuirá os premios do recente torneio handicap, vencido pelo sr. J. Villela dos Santos.

TURF

A CORRIDA REALIZADA NO DERBY-CLUB

Bruce alcançou uma victoria facil na principal prova do dia

Não deixou boa impressão a corrida ante-hontem levada a effeito pelo Derby-Club, na qual foi realizado o grande premio Dois de Agosto, sobretudo devido á demora das partidas, o que concorreu para que o ultimo pareo do programma fosse realizado já noite. O premio Dezesete de Setembro, ganho de extremo a extremo por Sonhador e um dos melhores do programma teve de ser annullado. Segundo o starter e ao contrario do que se suppoz, a partida foi dada em boas condições, picando Sonhador com vantagem muito ligeira sobre os cinco restantes concorrentes, que largaram agrupados. O piloto de Luquillas, porém, o jockey T. Baptista, trinta metros depois parou o seu cavallo, negando-se a dar o galope determinado pelo codigo. O publico reclamou contra o resultado da carreira e a directoria da sociedade achou de melhor aviso attendel-o, annullando o resultado da carreira para todos os effeitos.

O classico acima referido, que levou ao starter seis dos nove animaes inscriptos, foi ganho com facilidade por Bruce, montado por Alberto Feijó. O filho de Packoy fez o percurso de extremo a extremo, dominando sem esforço a carga final de Patusco e Cocquidan, que terminaram a carreira empenhados em uma luta muito viva pela conquista do segundo logar, que coube ao primeiro.

A reunião, como dissemos, terminou noite escura, com a victoria inesperada de Dinazarda no premio Internacional. Mas, apezar dos incidentes verificados, todos por culpa dos jockeys, o movimento das apostas attingiu a uma cifra muito insignificativa.

O resultado geral das carreiras foi o seguinte:

Premio Criação Brasileira (9ª prova) — 1.609 metros — 5:000$ — 1º, Dominador, 3 annos, Rio de Janeiro, por Aldgate e Platina, do sr. Renato Lopes, 53 kilos, D. Suarez; 2º, Tieté, 53, A. Feijó. Tempo, 107 2|5 segundos. Ganho por dois corpos. Poule do vencedor, 16$600. Movimento das apostas, 1:948$000.

Premio Europa — 1.100 metros — 4:0000$000 — 1º, Enfantine, 2 annos, Inglaterra, por Bramble Tiving e Merry Christimas, do sr. A. G. de Oliveira, 52 kilos, P. Zabala; 2º, Audaz, 53, C. Fernandez; 2º, Romulus, 53, G. Greme; 4º, Rook, 51, D. Suarez. Não correu Orange. Tempo, 70 1|5 segundos. Ganho por dois corpos; empate do segundo. Poule da vencedora, réis 20$900; dupla com Audaz, réis 22$600; dupla com Romulus, réis 13$100. Movimento das apostas, 13:828$000.

Premio Velocidade — 1.100 metros — 3:500$000 — 1º, Matrero, 5 annos, Uruguay, por Stag e Almena, do sr. A. Carluccio, 51 kilos, G. Greme; 2º, Aquidaban, 51, A. Feijó; 3º, Gardenia, 51, R. Rodriguez; 4º, Sultana, 54, T. Baptista; 5º, Solino, 51, C. Fernandez; 6º, Ratapian, 53, N. Gonzalez; 7º, Tymbira, 50, R. Araujo. Não correu Personero. Tempo, 69 1|5 segundos. Ganho por pescoço; o terceiro a tres corpos do segundo. Poule do vencedor, 71$000; dupla, 63$300. Placé do vencedor, 30$000; do 2º, 35$000. Movimento das apostas, 24:890$000.

Premio Seis de Março — 1.500 metros — 3:500$000 — 1º, Onda, 6 annos, S. Paulo, por Pericles e America, do sr. J. S. Bastos, 49, T. Baptista; 2º, Chineza, 49, J. Gomes; 3º, Lontra, 49, N. Gonzalez; 4º, Barbara, 50, D. Suarez; 5º, Fusil, 51, R. Rodriguez; 6º, Gavea, 49, R. Araujo. Não correram Plymouth e Sans Tache. Tempo, 98 1|5 segundos. Ganho por corpo e meio; o terceiro a pescoço do segundo. Poule da vencedora, 20$400; dupla, 79$000. Placé da vencedora, réis 16$600; do 2º, 29$500. Movimento das apostas, 30:654$000.

Premio Supplementar — 1.500 metros — 3:500$000 — 1º, Milford, 3 annos, Uruguay, por Laberi e Mary Grey, do sr. Jorge Cunha, 51 kilos, A. Feijó; 1º, Mocetão, 4 annos, Argentina, por Tiny e Egoista, do sr. A. Carluccio, 52 kilos, G. Greme; 3º, Molecote, 52, P. Zabala; 4º, Humaytá, 52, N. Gonzalez; 5º, Thorndale, 51, W. Siqueira; 6º, Asuncion, 50, T. Baptista. Não correu Audaz. Tempo, 97 1|5 segundos. Empate; o terceiro a corpo e meio. Poule de Mocetão, 12$200; de Milford, 28$500; dupla, 55$600. Placé de Mocetão, 14$500; de Milford, 26$400. Movimento das apostas, 33:444$000.

Premio Dezesete de Setembro — 1.800 metros — 4:000$000 — Ganho por Sonhador foi annulado por não ter havido saida.

Premio Itamaraty — 1.600 metros — 4:000$000 — 1º, Adiragram, 6 annos, Uruguay, por Pillo e Claudia, do sr. A. de Souza, 50 kilos, D. Suarez; 2º, Confiance, 51, R. Araujo; 3º, Titiana, 48, T. Baptista; 4º, Braxrosal, 53, A. Feijó; 5º, Matrero, 49, G. Greme; 6º, Molecula, 49, J. Gomes; 7º, Dinazarda, 53, C. Gomez; 8º, Zenith, 49, C. Fernandez. Tempo 104 4|5 segundos. Ganho por dois corpos; o terceiro a cabeça do segundo. Poule do vencedor, 143$700; dupla, réis 276$300. Placé do vencedor, réis 59$800; do 2º, 34$000. Movimento das apostas, 41:766$000.

Grande premio Dois de Agosto — 1.800 metros — 10:000$000 — 1º, Bruce, 4 annos, Argentina, por Packoy e Sanguinaria, do sr. Humberto F. Soares, 53 kilos, A. Feijó; 2º, Patusco, 55, D. Suarez; 3º, Cocquidan, 54, C. Fernandez; 4º, Visigodo, 55, J. Gomes; 6º, Comedia, 53, R. Rodriguez. Os demais inscriptos não correram. Tempo, 117 segundos. Ganho por dois corpos; o terceiro a meio corpo do segundo. Poule do vencedor, réis 23$900; dupla, 37$400. Placé do vencedor, 16$100; do 2º, 19$100. Movimento das apostas, 48:142$.

Premio Internacional — 1.750 metros — 4:000$000 — 1º, Dinazarda, 6 annos, Argentina, por Baratiére e Dalmazia, do sr. J. M. Bastos, 49 kilos, J. Gomes; 2º, Patricio, 50, N. Gonzalez; 3º, Sincera, 50, T. Baptista; 4º, Carovy, 51, A. Feijó. Não correu Mouro. Tempo, 112 4|5 segundos. As distancias não puderam ser tomadas devido á falta de luz. Poule da vencedora, 61$900 dupla, 149$600. Placé da vencedora, 23$800; do 2º, 18$000. Total geral das apostas, 302:894$000. Pista, leve.

PRINTER E KARATAN GANHARAM OS GRANDES CLASSICOS PAULISTAS

S. Paulo, 5 (A. A.) — Realizou-se, hoje, no prado do Jockey-Club, a corrida official desta veterana sociedade. O resultado foi o seguinte:

Premio Manon — 5:000$000 e 1:000$ — 1.609 metros — Em 1º, Filigrana; em 2º, Falena; em 3º, Toga. Tempo, 108 segundos. Poules, simples, 76$100; dupla, 218$000.

Premio Emboaba — 3:000$000 e 600$ — 1.609 metros — Em 1º, Ping Pong; em 2º, Artista; em 3º, Dulcinéa III. Tempo, 109 2|5 segundos. Poules, simples, réis 44$100; dupla, 61$400.

Premio Kaol — 5:000$ e 1:000$ — 1.700 metros — Em 1º, Bilac; em 2º, Floreio; em 3º, Calepino II. Tempo, 113 1|5 segundos. Poules, simples, 14$400; dupla, 21$300.

Premio Embaixador — 3:500$ e 700$ — 1.700 metros — Em 1º, Bataclan; em 2º, Batalha II; em 3º, Galarim. Tempo, 111 3|5 segundos. Poules, simples, 45$800; dupla, 52$900.

Premio Alcantara III — 3:500$ e 700$ — 1.800 metros — Em 1º, Esplendida; em 2º, Esplendor; em 3º, Packard. Tempo, 118 3|5 segundos. Poules: simples, réis 31$500; dupla, 31$400.

Grande premio Derby Paulista — 25:000$, 5:000$, 1:000$ e 1:000$ ao criador do vencedor — 2.400 metros — Em 1º, Karatan; em 2º, Kabul; em 3º, Horacio. Tempo, 160 3|5 segundos. Poules, simples, 11$800; dupla, 42$400.

Grande premio São Paulo — 40:000$ e 8:000$ — 3.200 metros — Em 1º, Printer; 2º, Constantine; em 3º, Tanguary. Tempo, 212 segundos. Poules: simples, 11$200; dupla, 21$000.

Premio Vipere — 3:000$ e 600$ — 1.609 metros — Em 1º, Vipere; em 2º, La Princeza; em 3º, Poema. Tempo, 107 2|5 segundos. Poules: simples, 17$800; dupla, 32$100.

Raia, leve. O movimento da casa das apostas attingiu a cifra de 260:868$000.

O RESULTADO DA CORRIDA EM PORTO ALEGRE

Porto Alegre, 5 (A. A.) — Foi o seguinte o resultado das corridas de hoje:

1º pareo — 1.200 metros — Em 1º, Devim; em 2º, Saudade; Tempo, 79 segundos.

2º pareo — 1.200 metros — Em 1º, Ivahy; em 2º, Ceará. Tempo, 78 segundos.

3º pareo — 1.500 metros — Em 1º, Jacecê; em 2º, Ipê. Tempo, 98 segundos.

4º pareo — 1.500 metros — Em 1º, Owar; em 2º, Itapema. Tempo, 99 segundos.

5º pareo — 1.500 metros — Em 1º, Epirus; em 2º, Itaquera. Tempo, 96 4|5 segundos.

6º pareo — 1.600 metros — Em 1º, Chile; em 2º, Itaguassú. Tempo, 104 2|5 segundos.

7º pareo — 1.200 metros — Em 1º, Orphelin; em 2º, Angora. Tempo, 77 segundos.

8º pareo — 1.600 metros — Em 1º, Centenario; em 2º, Pizerron. Tempo, 103 1|5 segundos.

9º pareo — Grande premio Consolação — 2.500 metros — 7:000$, 1:400$ e 350$000 — Em 1º, Ariel; em 2º, Gondolere; em 3º, Irohito. Tempo, 163 4|5 segundos.

10º pareo — 2.200 metros — Em 1º, Ipê; em 2º, Demera. Tempo, 148 4|5 segundos.

Pista boa. O movimento de apostas foi de 83:550$000.

A CORRIDA DE PALERMO

Buenos Aires, 5 (A. A.) — Foi o seguinte o resultado das corridas hoje realizadas no Hippodromo Argentino:

1º pareo — 1.700 metros — 5.000 pesos — Em 1º, Garduna; em 2º, Flota; em 3º, Malaba. Tempo, 108 1|5 segundos.

2º pareo — 1.800 metros — 5.000 pesos — Em 1º, Guasuncho; em 2º, Pons; em 3º, Rio Bamba. Tempo, 111 1|5 segundos.

3º pareo — 1.600 metros — 5.500 pesos — Em 1º, General Paz; em 2º, Picadillo; em 3º, Pancho. Tempo, 98 3|5 segundos.

4º pareo — 1.100 metros — 5.000 pesos — Em 1º, Furriel; em 2º, Batanatas; em 3º, Pirrincha. Tempo, 63 segundos (record argentino).

5º pareo — 1.800 metros — 6.000 pesos — Para socios e filhos de socios do Jockey-Club Argentino e do Jockey-Club de Montevidéo — Em 1º, Akon; em 2º, Curico; em 3º, Saint Antoine. Tempo, 114 3|5 segundos.

6º pareo — 3.000 metros — 310.164 pesos — Em 1º, Goldsecker. (O vencedor correu W.O.).

7º pareo — 1.600 metros — 5.500 pesos — Em 1º, Romance; em 2º, Estrilado; em 3º, Fray Marcos. Tempo, 98 segundos.

8º pareo — 1.500 metros — 5.500 pesos — Em 1º, Fiorello; em 2º, Walina; em 3º, Nigromancia. Tempo, 91 3|5 segundos.

9º pareo — 2.500 metros — 6.000 pesos — Em 1º, Mantee; em 2º, Redondilla; em 3º, Ferrando. Tempo, 155 2|5 segundos.

O PRESIDENTE DA REPUBLICA IRA' AO JOCKEY-CLUB NO DOMINGO

As corridas do Hippodromo Brasileiro, domingo proximo, terão a presença do presidente da Republica, que ali chegará pouco antes de ser disputado o grande pareo Washington Luis. Passará s. ex. pelas archibancadas, ingressando no pavilhão de socios pela entrada da pista, aonde irá uma commissão da directoria acolhel-o. Além dessa nota official concorre para dar interesse á reunião do proximo domingo a organização do programma que é muito equilibrado. Devido á presença do chefe do Estado tocarão varias bandas de musica devendo comparecer tambem o corpo diplomatico nacional e estrangeiro que ora se acha no Rio.

O PROGRAMMA DA REUNIÃO DO DIA 12 NO JOCKEY-CLUB

Para a reunião do dia 12, a ser realizado no Hippodromo Brasileiro, ficou organizado o seguinte programma:

Premio Palmella — 1.200 metros — 4:000$000 — Sonia 49 kilos, Reliquia 52, Chineza 51, Danaide 49, Dominador 54, Minha Noiva 52, Tagalie 52, Cervantes 53, Tieté 51 e Good Star 51.

Premio Tupy — 1.200 metros — 4:000$000 — Adiragram 56 kilos, Mocetão 53, Miarka 51, Personero 54, Zorro 52, Sultana II 52, Saucy Fox ex-Troyano 46, Mac 50, Vermouth 46 e Thorndale 46.

Premio Henrique Possollo — 1.800 metros — 15:000$000 — Dictador 54 kilos, Dominador 54, Gahypió 54, Algo 54, Roca 52 e Rafale 52.

Premio Regente — 1.600 metros — 4:000$000 — Fantasia 49 kilos, D. José 51, Miki 54, Ancora 50, Werther 52, Cuco 52, Rhodesia 51, Cid 52, Obelisco 52 e Serrote 51.

Premio Antilope — 1.500 metros — 4:000$000 — Miarka 48 kilos, Schimmy 48, Personero 56, Fido 56, Poesia 54, Chuna 55, Solino 54 e Centauro 55.

Premio Paula Souza — 1.600 metros — 8:000$000 — Scaramouche 53 kilos, Romulus 53, Peter Pan 53, Ariette 53, Badayosan 53, Allah 53, Enervante 58, At Meidan 53, Panard 51, Audaz 51, Enfantine 51, Juruna 51 e Rook 51.

Premio Tanguary — 1.600 metros — 5:000$000 — Sultana 52 kilos, Pichiman 56, Gallipá 56, Libellule 53 e Tupy 53.

Premio Ousada — 1.800 metros — 5:000$000 — Rafale 50 kilos, Nassau 57, Primazia 57, Itapuhy 51, Quirato 53, Verona 51 e Valete 48.

Grande premio Washington Luis — 2.400 metros — 15:000$ (Handicap) — Visigodo 51 kilos, Bruce 51, Serio 46, Libertador 56, Fiddler 50, Tanguary 56 e D. Quixote 50.

Premio Nubil — 1.600 metros — 5:000$000 — Kicanja 51 kilos, Carovy 57, Cambronette 55, Paco 56, Patricio 53, Centauro 47 e Braxrosal 51.

O QUE FOI A DISPUTA DO GRANDE PREMIO S. PAULO

Eis como um jornal paulista descreve a disputa desse grande premio:

"A prova principal do dia, o grande premio São Paulo, foi ganha, como se esperava pelo crack Printer que, assim, se conservou invicto no prado da Moóca. O seu mais sério adversario foi o cavallo inglez Constantine, que se portou dignamente, no passo que Tanguary, de quem muito se esperava, fez corrida abaixo da critica. O filho de Sin Rumbo foi o primeiro a pular, mas logo na primeira curva, foi dominado por Printer, que deu forte impulso á corrida, destacando-se alguns corpos. Salfate que dirigia Constantine, na entrada da recta opposta passou para o segundo, collocando-se a tres corpos do primeiro. Ao ser feita a segunda volta, Claudio Ferreira castigou severamente Tanguary que, no entanto, não avançava, atrazando-se cada vez mais. A' vista disso, Salfate procurou approximar-se do filho de Lorenzo, obrigando-o a correr forte. Faltavam 600 metros para o final, quando Constantine foi novamente instigado com energia pelo jockey chileno. Separados apenas pela differença de dois corpos, os dois valentes cavallos inglezes correram até pouco antes da entrada da recta final, ponto em que Printer destacou-se francamente vindo a ganhar a importante prova muito á vontade. A victoria de Printer foi muito applaudida, parecendo-nos que o filho de Lorenzo ainda por muito tempo conservará o titulo de crack das pistas brasileiras. A corrida de Constantine foi, no entanto, bastante apreciada, não sendo, portanto impossivel que, com me-

CASA NERO

Grande Venda Especial

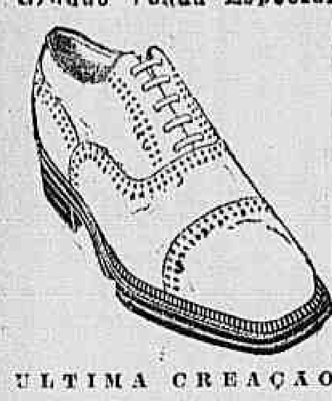

ULTIMA CREAÇÃO

Forma "CHARLESTON" — Com entre sola de borracha e riviron zebra. Marron, vermelho, preto e verniz.

48$000

Modelo CHARLESTON, em chrômo franceza, artigo garantido, preto, amarello, marron ou verniz — de 34 a 44,

38$000

Modelo REGINALD, em chrômo preto ou marron vermelho e verniz — de 36 a 44.

32$ e 35$

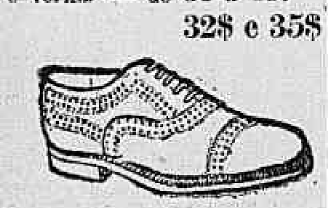

Estylo IMPERMEAVEL, em chrômo preto ou marron, com entre-sola de borracha — de 36 a 44,

42$000

Modelo GENE TUNNEY, de nossa creação. Sapato em chrômo preto ou marron, salto prateleira, com entre-sola de borracha e reveron — de 36 a 44,

48$000

ESTAMOS FORÇANDO A BAIXA

69, São José, 69

Pelo Correio mais 2$000. (14461)

lhor preparo, o filho de Sunstar consiga derrotar Printer. Tanguary, carregando apenas 52 kilos, não fez a corrida que delle se esperava. Apezar de ter pulado bem, o filho de Sin Rumbo, logo depois era dominado e não conseguiu acompanhar os seus adversarios, tendo, portanto feito corrida inferior a de Boi Tatá quando foi derrotado por Printer."

Segundo o mesmo jornal Printer ganhou por seis corpos, ficando Tanguary a cem metros de Constantine.

VARIAS NOTICIAS

De accordo com as condições de inscripção estão excluidos do programma da reunião extraordinaria de amanhã, no Derby-Club, que publicamos hoje em outro logar, Matrero do premio Velocidade, Onda do premio Seis de Março e Mocetão e Milford do premio Dois de Agosto. Ainda de accordo com as mesmas inscripções Carmela carregará 56 kilos e Dinazarda 51, nos premios Brasil e Internacional, respectivamente.

—:— Logo no inicio da carreira em que tomou parte ante-hontem voltou a mancar gravemente a egua Zenith, que não pôde terminar o percurso. Parece que desta vez a filha de Harleston será definitivamente retirada de entrainement.

—:— Devem regressar hoje da capital paulista o entraineur Christiano Torres e os jockeys J. Salfate e Claudio Ferreira. Na mesma occasião deverão chegar Tanguary, Dogma e Dama de Espadas.

—:— Chegarão a esta capital a bordo do *Ruy Barbosa*, os seguintes animaes que o sr. Linneu de Paula Machado acaba de adquirir no turf parisiense para reforço de sua coudelaria: Tomy, filho do celebre reproductor Rabelais e Bigarade, considerado um dos melhores *performers* francezes; Saracoteador, por Maboul e Sandette; Condama, por Amadis e Conquete; Bagatelle, por Bramble Twing, pae de Enfantine, do Stud Albano de Oliveira, e Kerry Stone, e Sans Tradaille, por Durbar e Toil.

—:— Os jockeys ganhadores na corrida de ante-hontem, na capital paulista, foram F. Biernaczky com Filigrana; A. Routhledge com Ping Pon'; Armando Rosa com Bilac, Bataclan, Esplendida, Karatan e Vipere, e Andrés Molina com Printer.

—:— O resultado geral do Derby paulista foi o seguinte:

Grande premio Derby Paulista — Productos nascidos e criados no Estado, de 1 de julho de 1923 a 30 de junho de 1924 — 25:000$, 5:000$ e 1:000$000 — (1:000$ ao criador do vencedor) — 2.400 metros.

Karatan, masculino, castanho, 3 annos, S. Paulo, por Biguá e Ariana, de propriedade do sr. Antenor de Lara Campos, jockey Armando Rosa, 55 kilos	1º
Kabul, Claudio Ferreira, 55 kilos	2º
Horacio, Andrés Molina, 55 kilos	3º
Titta Ruffo, Daniel Lopez, 55 kilos	0
Beer, Kalman Popovitz, 55 kilos	0
Bellona, José Salfate, 53 1/2 kilos	0

Kael não correu.

Venceu por um corpo; do 2º para o 3º dois corpos. Tempo, 160 3/5 segundos.

Novo auxiliar de gabinete do ministro da Fazenda

O ministro da Fazenda designou para seu auxiliar de gabinete o auxiliar technico da Contadoria Central da Republica, Palvino dos Santos Rocha.

O DOMINGO POLICIAL

FACTOS DIVERSOS OCCORRIDOS EM PONTOS DIFFERENTES

Foi tristemente assignalado o ultimo domingo: na Gavea, um casal de irmãos, gemeos, morreu afogado.

Noticiamos em outro logar, pormenorizadamente, essa triste occorrencia, como outros factos. Vão, em seguida, os de menor importancia:

VICTIMA DE UM ACCIDENTE NO TRABALHO

A' policia do 9º districto, queixou-se, hontem, João Baptista Guimarães residente á rua Campos da Paz numero 115, de que seu filho Henrique Baptista Guimarães Filho, de 16 annos de edade, quando trabalhava na fabrica de metaes da firma U. Leugruber de Andrade, á mesma rua n. 49, fôra victima de um accidente, soffrendo a amputação de dois dedos de cada mão.

A victima foi mandada medicar no Posto Central de Assistencia, tendo a policia aberto inquerito sobre o facto.

FERIU-SE A BALA

Marcos Iannibelli, foi ao Posto Central de Assistencia solicitar os curativos para um ferimento a bala que apresentava no segundo dedo da mão esquerda, tendo explicado apenas que se ferira na rua Julio do Carmo.

Depois de medicado, a victima retirou-se para a respectiva residencia, á rua Bella de São João n. 54.

AGGREDIDO NA PROPRIA RESIDENCIA

Apresentando um ferimento a pão, o nacional Marçal Martins, de cor preta, pedreiro, casado e de 37 annos de edade, foi ao Posto Central de Assistencia solicitar curativos, declarando ali que fôra aggredido em sua propria residencia, á rua da Estrella n. 47.

Medicado, Martins se retirou.

FEZ UMA MISTURA DE NITRATO DE PRATA E CREOLINA

Um desgosto qualquer, fez com que a nacional Laura Maria da Conceição, de cor preta, solteira e de 25 annos de edade pensasse em morrer.

Com essa idéa sinistra, ella fez, na respectiva residencia, á rua Julio do Carmo n. 413, uma mistura de nitrato de prata e creolina e ingeriu-a.

Logo, porém, a Laura se arrependeu, gritando por soccorro. O medico de serviço no Posto Central de Assistencia compareceu ao local e pol-a fóra de perigo.

FOI ATROPELADO DENTRO DO QUARTEL

O soldado Avelino Feliciano de Souza, brasileiro, de cor preta, solteiro e de 22 annos de edade, foi atropelado por um automovel, dentro do quartel do 3º regimento de infantaria, ao qual pertence, soffrendo fractura do frontal.

A Assistencia Municipal soccorreu a victima, que foi internado, depois, no Hospital Central do Exercito.

CHOQUE DE DOIS VEHICULOS E TRES PESSOAS FERIDAS

Pela avenida Amaro Cavalcanti, subia o auto de praça n. 3.922, dirigido pelo motorista Antonio Souza Moreira, de 29 annos de edade, morador á rua Alzira Valdetaro n. 36, que tinha como ajudante Milton Gomes dos Santos, de 22 annos de edade, residente á rua Baroneza n. 45, na praça Secca.

Seguindo a mesma direcção vinha o auto-caminhão da Companhia Cervejaria Brahma n. 2.327.

O chauffeur do auto-caminhão, imprudentemente, deu maior velocidade ao carro que foi abalroar o auto de praça n. 3.922 que tombou, em virtude da violencia do choque, atirando ao solo não só o motorista e seu ajudante, como tambem o passageiro Ayres dos Santos, de 28 annos de edade e residente á rua Julio do Carmo n. 193. Essas tres pessoas ficaram feridas e o motorista do auto-caminhão, após o desastre, deixou o auto e fugiu.

Os feridos depois de soccorridos na Assistencia do Meyer, retiraram-se para suas residencias.

O auto de praça que ficou muito avariado é de propriedade do sr. José Antonio da Cruz, residente á estrada Intendente Magalhães n. 29.

A policia do 19º districto, tomou conhecimento do facto e abriu o inquerito competente.

ATROPELADO POR UM AUTO

Luiz Lancelotti, de 28 annos de edade, morador no morro do Pinto, foi atropelado pelo automovel numero 8.181, na rua de S. Pedro, recebendo um ferimento na cabeça e escoriações pelo corpo.

O chauffeur evadiu-se e a victima depois de medicada no posto Central de Assistencia, retirou-se para sua residencia.

A policia teve sciencia do occorrido.

QUEIXOU-SE, DE UMA AGGRESSÃO

As autoridades do 8º districto, foram procuradas pelo sr. Antonio de Andrade, residente á rua João Cardoso n. 54, que queixou-se de uma aggressão que soffreu, ao sair de sua casa, por parte de uns desconhecidos.

Motivou a aggressão, ter elle defendido, momentos antes, uma senhora que fôra maltratada pelos seus aggressores.

A policia registrou o caso e abriu inquerito.

RENHIDO CONFLICTO NUM BOTEQUIM

A embriaguez foi a causa de um serio conflicto desenrolado no interior de um botequim, á rua Pinto Guedes, na Tijuca, e do qual sairam feridos quatro homens, sendo dois gravemente.

Ao que, com difficuldade apurou a policia do 17º districto pelo adeantado da hora e distancia do local em que se deu o facto, occorreu o mesmo da seguinte maneira:

Bebendo a uma das mesas do botequim cercando o operario Adelino Pereira que tocava uma harmonica, achavam-se além de outros Antonio Rosnilia e Eduardo Pereira, quando, muito embriagados ali entraram os irmãos Julio e Elydio Arruda, operarios cavouqueiros, residentes no logar denominado ilha dos Velhacos.

Dirigindo-se ao grupo, Elydio entendeu de arrebatar das mãos de Avelino o seu instrumento.

Este, naturalmente, oppoz-lhe resistencia, no que foi secundado por Antonio e Eduardo.

Da peleja que assim se travara, resultou o conflicto, em que tomaram parte quasi todos, que se achavam no estabelecimento, e em que entraram em acção a faca, a navalha e o cacete.

A luta renhida durou muito tempo, até que, com a intervenção de populares, que, attraidos pelo seu rumor, accorreram ao local, e quando já quatro dos lutadores estavam, fóra de combate, bastante feridos, os demais abandonaram o botequim, em fuga.

Avisada a Assistencia partiu para a longigua paragem um auto-ambulancia que conduziu para o Posto Central de Assistencia, tres dos feridos, apenas: Eduardo, Rosinha, e Antonio Bandeira, visto o outro, Elydio Arruda, embora muito maltratado, ter abandonado o local.

Depois de medicados, o primeiro, que apresentava um ferimento por faca, no braço direito, recolheu-se á sua residencia, á rua Pinto Guedes, 134, e o segundo e terceiro, que soffreram, respectivamente o ferimento á faca, na coxa direita e fractura do fontal, a não, foram internados no Hospital de Prompto Soccorro.

Scientes do conflicto, as autoridades do 17º districto partiram para o local e, entrando em investigações, apuraram o facto como o descrevemos, vindo ainda a encontrar, já hontem, pela manhã, caido junto a uma valla, pouco distante do botequim, muito ferido na cabeça a pão, e desacordado, o quarto ferido, Elysio Arruda, que, conduzido á Assistencia, foi tambem internado, no Hospital de Prompto Soccorro, depois de convenientemente medicado.

ATROPELADO POR UM AUTO-CAMINHÃO DOS CORREIOS

Em frente á estação D. Pedro II, foi atropelado por um auto-caminhão da Repartição dos Correios, dirigido pelo chauffeur Antonio Alves Feitosa, o funccionario da Central do Brasil Abelardo Gouvêa Corrêa de Sá e Benevides, residente á rua Lins de Vasconcellos n. 296.

Abelardo, que teve o braço esquerdo fracturado, depois de medicado na Assistencia, foi internado no Hospital de Prompto Soccorro.

Ao que apurou a policia do 14º districto, o desastre se deu por imprudencia da victima.

UM "CHARIVARI" ENTRE MEMBROS DE DUAS FAMILIAS

No mesmo predio, á avenida Gomes Freire n. 104, viveram até ante-hontem, em perfeita harmonia duas familias, que embora sem ter ligações uma com a outra ali habitavam juntas.

Uma briga de "garys", entretanto, deu causa a uma forte desavença entre os seus membros, desavença essa que degenerou um forte "charivary" a sôcos e ponta-pés, do qual sairam feridos Domingos Felix de Carvalho, José Carreira Cebola, Accacio Monteiro, Carvalho e Elvira Serra.

Intervindo, a policia do 12º districto apaziguou os animos e depois de providenciar para que os feridos fossem medicados pela Assistencia abriu inquerito a respeito.

FOI FERIDO A BALA

A nacional Evana Maria da Conceição, de cor preta, viuva, de 62 annos de edade e residente á avenida Camara n. 40, foi hontem, levada ao Posto de Assistencia do Meyer, afim de receber curativos num ferimento a bala, que apresentava no rosto.

Depois de medicada, Evana voltou para a residencia.

A ZONA DO MANGUE EM POLVOROSA

Um grupo de marinheiros nacionaes andou, na madrugada de hontem, a commetter desordens na zona do baixo meretricio, acabando por ferir a navalha no hypocondrio, o pedreiro Adolpho Julio Bandeira.

Com a aproximação da policia, o grupo fugiu, sendo a victima medicada pela Assistencia Municipal, depois do que recolheu-se á respectiva residencia.

PARIQUYNA

FORMULA DO EMINENTE SCIENTISTA DR. BARBOSA RODRIGUES

O Unico Remedio discutido na Academia de Medicina

CONTRA TODAS AS MOLESTIAS DO

FIGADO

CALCULOS — ICTERICIA — HEPATTITES

CONGESTÕES HEPATHICAS

ANGEOCHOLITES — MANCHAS DA PELLE

AT. SETH

(10222)

OS TELEGRAPHOS NO SUL

A estação de Porto Alegre vae ter melhoramentos

Porto Alegre, 5 (A. A.) — Regressou do Rio o sr. Oscar de Paula Soares, chefe da Estação Telegraphica desta Capital, que ahi fôra a chamado do Governo para tratar dos melhoramentos a serem introduzidos no serviço telegraphico daqui, e que são os seguintes:

— Installação de apparelhos do ultimo modelo "Baudot" typo Grunewald cujo funccionamento perfeito garante um melhor rendimento trafego;

— Montagem de uma usina electrica para fornecimento de luz e energia para os accumuladores;

— Installação definitiva dos serviços de "radio" para correspondencia e serviços de natureza urgente para o Rio;

— Nova installação das communicações internas da Estação de Porto Alegre, que será remodelada pelo molde da de São Paulo, que é actualmente considerada a primeira da America do Sul.

Este trabalho será executado sob os mais rigorosos principios technicos, sob a direcção de um funccionario dos Telegraphos.

— Renovação do mobiliario, seguindo-se tambem o typo adoptado pela Estação Central de São Paulo, obedecendo á orientação das estações telegraphicas francezas.

Esse mobiliario já foi encommendado ás officinas do Lyceu de Artes e Officios de São Paulo.

— Installação de nova secção de accumuladores, material esse de que ha já parte depositada e parte em viagem para a secção de linhas.

— Melhoramentos das canalizações desta Capital de accordo com os estudos feitos em São Paulo, pelo engenheiro Germano Schreiner;

— Renovação da rêde telegraphica do Estado, serviço esse já iniciado, devendo ser os circuitos de Rio e de São Paulo, inteiramente substituidos e modificados seus actuaes traçados.

As providencias acima virão melhorar consideravelmente a celeridade do nosso trafego telegraphico indo de encontro aos interesses do publico e recommendando, mais ainda a administração do dr. Paulo Gomide.

Accresce a circumstancia de que o projecto existente no Congresso Nacional virá dotar a Repartição dos Telegraphos de orçamento de que ella necessita para seus trabalhos mais urgentes, ampliando os respectivos quadros e estimulando seus funccionarios.

São essas as linhas geraes dos principaes melhoramentos esperados para breve nos Telegraphos desta Capital.

"Folha da Manhã" e "Folha da Noite"

Diarios independentes, de grande circulação, na capital e no interior de S. Paulo.

Para assignaturas e publicações, dirigir-se á succursal, largo da Carioca n. 13, primeiro andar, das 2 ás 5 horas da tarde.

(6773)

CENTRAL DO BRASIL

Ao dr. Erico Delamare São Paulo, sub-director da 2ª divisão, foi entregue o relatorio sobre os furtos verificados na estação de Cachoeira. A commissão de inquerito allega que na apprehensão feita na residencia do machinista da 4ª divisão Evaristo Francisco dos Santos, foi feita arrecadação de mercadorias e objectos furtados, no valor de 46:000$000. O referido machinista vae ser entregue á justiça, afim de ser processado.

— Foi nomeado desenhista effectivo de 4ª classe, da 1ª Divisão, o interino João Cortez.

— A estação D. Pedro II, forneceu hontem, por conta dos diversos ministerios e outras repartições publicas, 59 passagens, na importancia de .... 2:098$500.

— Por abandono de emprego foi dispensado do serviço da Estrada, o trabalhador de 1ª classe, da 2ª Divisão, José Leoncio, da estação de Pirapóra.

—O dr. Romero Zander, director da nossa principal via ferrea, esteve hontem, no gabinete do sub-director da 4ª Divisão, nas offinas da Locomoção, no Engenho de Dentro e bem assim nas officinas Trajano Medeiros, na referida localidade.

— Hoje, o director, em companhia do dr. Benjamin do Monte, sub-director da Estrada, visitará a Chefia do Patrimonio, no edificio da rua Senador Pompeu, 104 e a commissão da Memoria Historica e Divisionaria do Trafego.

— Da linha do centro, onde esteve em serviço da Estrada, regressou hontem, o dr. Cantarino Motta, chefe do Patrimonio da Estrada.

— E' provavel, que ainda esta semana, o chefe do Trafego, faça as designações effectivas dos praticantes da 2ª Divisão, approvados no concurso.

FALLECIMENTO NA BAHIA

Bahia, 4 (A. A.) — Falleceu hoje nesta capital a progenitora do dr. Carlos Spinola, director da succursal da Agencia Americana aqui.

A' illustre extincta, foram ministrados os ultimos sacramentos.

PULANDO MUROS E QUINTAES...

O Natal acabou nas mãos da policia...

— Você está preso! — gritaram os commissarios Mario Serpa, Paulo Nogueira e Victor do Espirito Santo, ao chegar á casa "Gruta do Campo", á praça da Republica.

As autoridades assim falavam ao "bicheiro" Natal Griecco, que tinha nas mãos varias listas de jogo, e estava muito distraido a conferil-as.

A essa voz, o contraventor tratou de fugir, dando um formidavel murro na porta de vidro que separa um salão do outro e ferindo a mão direita. Os commissarios o perseguiram e Natal pulou um muro, sempre perseguido, indo cair num quintal visinho. Dahi saltou elle outro muro, indo refugiar-se no botequim n. 235 daquella praça.

Como os commissarios continuavam a persegui-o, o Natal pulou outro muro, acabando por sair na rua Sant'Anna, pela qual começou a correr. Afinal, após algum trabalho, foi elle preso e levado para a 2ª delegacia auxiliar, onde o mimosearam com um flagrante, depois de fazel-o medicar na mão ferida, pela Assistencia Municipal.

As listas, em numero de doze, foram apanhadas no solo, sendo em poder de Natal Griecco encontrada a quantia de ... 117$700.

Uma chantage

A respeito da nossa noticia de hontem, com o titulo supra, recebemos a seguinte carta do sr. Pedro da Costa Trillo:

Srs. redactores do "Correio da Manhã" — Lendo hoje no vosso conceituado jornal sob a epigraphe "Chantage" uma noticia em que se affirma que sou bastante conhecido na policia, e isto devido a uma queixa fornecida por Genesio de Oliveira, como empregado da garage que tencionava abrir á rua Barão do Bom Retiro n. 465 e como não seja a expressão da verdade peço-vos rectificação de accordo com a exposição que faço:

Tencionando abrir a garage acima citada comecei a montal-a, e precisando de empregado para logar de confiança, annunciei exigindo fiança de 500$000 e assim apresentou-se Genesio de tal que depositando a fiança começou a perceber o ordenado de 300$000 mensaes, e sendo eu devedor ao dr. Guilherme Estellita de certa importancia, vi-me da noite para o dia penhorado na garage e procurando o dr. Estellita, este, para suspender a penhora, exigiu que lhe passasse uma autorização para transferir o contrato da garage, continuando eu na mesma, e passados dias, indo ao escriptorio do dr. Estellita communicar que ia pagar a licença, foi por elle dito que tal não fizesse pois que nada mais tinha, com a garage, vendo-me assim em situação difficil para saldar os meus compromissos. Quanto ao facto de Genesio na delegacia ficou combinado liquidar no dia 6 do corrente, á tarde. Nunca fui processado, não sendo pois conhecido da policia, mas conceituado pois que tenho sido estabelecido com pharmacia até pouco tempo. Muito agradeço a rectificação.

O relatorio da Contadoria Central da Republica

De accordo com o art. 20 do Codigo de Contabilidade Publica, a Contadoria Central da Republica apresentou ao ministro da Fazenda as contas do exercicio financeiro de 1925 e respectivo relatorio submettendo ao exame do Tribunal de Contas.

Segundo os dados apresentados, a receita arrecadada, naquelle exercicio, foi em ouro .... 157.992:536$089 e em papel ..... 1.030.867:370$106; a despesa foi em ouro 85.727:620$776 e em papel 1.370:988:540$557, havendo um "superavit", ouro, de .... 72.264:915$313 e um "deficit", em papel, de 340.121:170$451.

Convertido o "superavit" ouro a papel, á razão de 6 d., o que produz 325.192:118$908, e deduzido este do supramencionado "deficit" em papel, resulta o "deficit" geral de 14.929:051$543.

Outros numerosos quadros e demonstrações contém o relatorio.

AGGREDIDO A SOCO

Procurou os cuidados medicos da Assistencia do Meyer, Nicolão Francisco Jorge, de 29 annos de idade, morador á rua Luna n.º 39, em Quintino Bocayuva, que apresentava ferimento no labio inferior produzido, segundo affirmára, numa aggressão a soco, que soffreu na mesma estação.

O nome do aggressor ficou ignorado e a policia não teve sciencia do caso.

Scena de sangue na capital mineira

Bello Horizonte, 5 (A. A.) — Deu-se hoje aqui uma violenta scena de sangue que emocionou profundamente a população dada a situação social dos dois jovens nella envolvidos.

Dentro de um bonde da linha de "Cruzeiro" foi assassinado, com um tiro de revolver, pelo joven Arinos Alves da Silva, o sr. Alfeu Campos Valladares, moço de distincta familia daqui, muito relacionado nesta capital, e funccionario da Prefeitura.

A bala certeira que o victimou penetrou-lhe no craneo causando-lhe a morte instatanea.

O criminoso, que é tambem muito relacionado e considerado em varias rodas desta capital, foi levado a esse acto por motivos de honra de familia.

NOTAS RECREATIVAS

CLUB DOS DEMOCRATICOS — Realizou-se sabbado, conforme noticiámos, a importante assembléa geral do glorioso "Club dos Democraticos" para leitura, discussão e votação do relatorio annual da directoria e parecer do Conselho Fiscal, approvação das bases fundamentaes dos novos Estatutos, carnaval externo e eleição de corpos gerentes.

A's 8 1|2 horas da noite o presidente abriu a sessão explicando os motivos daquella reunião e convidou o socio benemerito Raul Goulart, (Lord Fêra) a presidir a sessão, o que foi acceito com demonstrações de sympathia.

Após ser lida a acta anterior e approvada foi apresentado relatorio da directoria que causou excellente impressão. Por elle se conheceu das superiores condições financeiras do club, que teve um movimento approximadamente de 400 contos.

Em seguida foram approvadas as bases fundamentaes dos novos estatutos.

Passando-se ao carnaval externo unanimemente foi este resolvido que se fizesse, sendo escolhidos os artistas Hyppolitto Colombo, Antonio Novelino e Modestino Kauto, e chefe do barracão Raul Goulart (Lord Fêra).

Foram depois eleitos o conselho deliberativo, o conselho electivo e a directoria, sendo o primeiro composto exclusivamente de socios remidos e benemeritos.

Em attenção á serviços prestados foi concedido ao chronista Romeu Arêde, (Picareta) o titulo de socio honorario.

RECREIO DA JUVENTUDE — Com grande concurrencia effectuou dimingo este club a "Festa das Hortencias", attraente sarão dansante que impulsionado pelo jazz-band Nestor Brandão teve intenso brilhantismo.

RAMOS CLUB — Terá logar no proximo dia 12 do corrente uma reunião intima promovida pela directoria do "Ramos Club", havendo para essa festa a maior animação possivel.

As dansas começarão ás 8 horas, devendo prolongar-se até ás 12 horas, impulsionadas pelo afamado jazz-band de Pedro Franco, indiscutivelmente um dos melhores desse genero. Os convites que já vem sendo disputados com empenho, acham-se a disposição dos associados, que terão ingresso com o recibo de n. 12.

A seguir realizar-se-á no dia 25 do corrente, o esperado Baile-Rosa, para o qual a esforçada directoria do "Ramos Club", vem empenhando os maiores esforços, sendo licito prever que alcançará o maior successo, tal o interesse que vem despertando tão elegante festa.

PENHA CLUB — Realizou-se sabbado o grande festival dramatico organizado pelo conhecido amador J. Jacarandá, em homenagem á directoria deste elegante club.

Na primeira parte do programma se fez ouvir a maestrina Olinda Smith.

Na segunda foi representada a comedia-drama de J. Vieira Pontes e intitulada "Fogo do Club" cabalmente desempenhada pelos amadores Mmes. Thereza Magalhães, Amelia Jacarandá, Edgard Magalhães e Olympio Caniné.

A terceira parte foi occupada com a opereta em um acto "O tio Coronel" em que tomaram parte a senhorita Odette Assumpção, Mme. Esther Assumpção, Olympio Caniné e Edgard Magalhães.

A quarta e ultima parte foi occupada por um interressante acto de variedades, no qual se fizeram ouvir varios artistas e amadores e a conhecida actriz cantora Leontina Vignat.

As peças estavam bem montadas, sendo a "mise-en-scene" do amador Machadinho, a contra-regra de Antonio Aguiar, toda a guarda-roupa de Julio Ventura, cabelleireiros de A. Garcia. Serviu como ponto Antonio Rocha, e chefe do movimento João Chaves.

MUSICA NOVA — Do sr. Sebastião Santos Neves recebemos o seu novo samba "Olgarina" letra de "Marinheiro" e offerecido á "Kananga do Japão".

SOBRE AS ESTAMPILHAS DAS CONTAS ASSIGNADAS

Escreve-nos o sr. Elias Cabral, estabelecido em S. Gonçalo:

"O "Correio da Manhã", publicou a solução dada pelo director da Recebedoria do Districto Federal, a uma consulta da firma Thomé & Companhia, sobre estampilhas oppostas a uma conta assignada, a qual foi devolvida com a respectiva mercadoria.

Entende o sr. director da Recebedoria que em face do Decreto 14.339 de 1º de dezembro de 1920, (paragrapho 9º do artigo 11), reproduzido textualmente no Dec. 17.538 de 10 do corrente mez, *a estampilha uma vez opposta a um documento, embora este por qualquer circumstancia não tenha produzido seus effeitos e seja annullado ou reformado, não poderá, ser aproveitada em outro doumento, nem na restauração do que foi nullificado.*

O Supremo Tribunal Federal, em accordão de 8 de dezembro de 1923, julgando a appellação n. 4.166, procedente do Rio Grande do Sul, confirmou a sentença da primeira instancia que julgou nulla a acção executiva intentada pela Fazenda Nacional, para haver de Miguel Scheneider, o pagamento de ..... 2:000$, proveniente de multa imposta pela Alfandega de Porto Alegre, por ter feito uso de estampilha já servida.

A sentença da primeira instancia julgou que, para se dar a infracção, é necessario que a estampilha, de que alguem faça uso, já tenha sido empregada em papel que produziu effeito e do qual foi a mesma estampilha descollada para ser novamente utilizada em outro papel.

O que ficou apurado, conforme o accordão salienton pelo exame procedido na Casa da Moeda, é que a referida estampilha apresentava vestigios de haver sido destacada de outro documento, sem prova, porém, de que este já tivesse produzido effeitos.

Do exposto sr. redactor se verifica que o disposto no regulamento do sello está de encontro com a jurisprudencia firmada pelo Supremo Tribunal Federal.

UMA CARROÇA ATROPELA UMA CREANÇA

Na rua Minas, a carroça n.º 1803, de propriedade da firma Leite de Carvalho, estabelecida á rua S. Paulo n.º 82, apanhou a menor Iracema de 8 annos de idade, filha de Almeida Torres, residente á rua Souza Barros n.º 54, produzindo-lhe ferimentos na perna esquerda.

O cocheiro evadiu-se e a creança foi medicada na Assistencia do Meyer, por intermedio da policia do 18º districto, que teve sciencia do occorrido.

O regimento interno das Directorias do Patrimonio e Despesa Publica

O director geral do Thesouro pediu providencias aos do Patrimonio Nacional e da Despesa Publica sobre a organização dos regimentos internos daquellas directorias, afim de serem submettidos á approvação do ministro da Fazenda.

60 RS. (sessenta réis)

E' O CUSTO MAXIMO DE CADA LITRO DO MELHOR FORMICIDA QUE EXISTE!

Formicida concentrado em pó

«MORTE ÁS FORMIGAS»

Marca registrada

Uma lata dá para cem litros de solução super-extra-forte, infallivel na extincção de formigueiros, sem machinismos e sem fogo.

(1 lata pelo Correio, 6$000)

Fabricantes: DR. OLESEN & Co.
Rua São Pedro, 115 — Rio.

(10058)

Lavoura e Criação

Notas destinadas á divulgação de assumptos de utilidade pratica para os agricultores e criadores

MODO DE APPLICAÇÃO DOS ADUBOS CHIMICOS NA LAVOURA DO CAFE'

Para garantir o effeito dos adubos chimicos na lavoura de café, é de grande importancia a sua perfeita distribuição.

A perfeita distribuição dos adubos deve visar sempre os seguintes pontos:

1º) o adubo deve ser distribuido bem pulverizado e o mais egualmente possivel, sobre toda a superficie a adubar, afim de facilitar a sua dissolução na terra, permittindo assim a sua mais rapida assimilação pela planta;

2º) o adubo deve ser bem misturado com a terra, para impedir a perda do azoto armmoniacal e para que se fixe mais rapidamente no sólo;

3º) a superficie a adubar, nos cafezaes, varia conforme o tamanho e edade dos cafeiros. Nos cafezaes velhos, nos quaes as raizes capillares dos cafeiros vão até o meio da rua, aduba-se toda a rua, até um palmo por debaixo da saia. Nos cafezaes mais novos, diminue-se esta superficie, na proporção da extensão das raizes capillares, indo sempre um pouco para dentro da saia.

No terreno plano sem outra plantação, o adubo deve ser distribuido á mão ou por meio de machinismos, entre as linhas de café, deixando livre um certo espaço em redor do tronco das arvores, de modo que o adubo cubra a superficie de toda a rua até um palmo em baixo das saias. Feita a distribuição passa-se a grade ou cultivador para misturar bem o adubo com a terra.

No terreno plano com cafezaes novos, ou cafezaes formados com outras plantações, distribue-se o adubo em uma faixa de 50 ou mais centimetros, ao redor dos pés de café, de tal modo que esta faixa fique com cerca de 20 centimetros (um palmo) por debaixo da saia, misturando-se depois o adubo com a terra por meio de uma enxada.

Nos terrenos muito em declive, abre-se uma cóva raza, de duas a tres enxadas de largura e 5 a 10 centimetros de profundidade, em forma de meia lua, do lado de cima do pé de café, com uma extensão de dois terços da metade do circulo e de modo que esta cova fique com cerca de um palmo de largura, para fóra dessa linha.

Nessa cóva distribue-se o adubo bem pulverizado e mistura-se o mesmo com a terra, cobrindo-o, depois, com a terra retirada.

DIRECTORIA DE METEOROLOGIA

Influencia do tempo sobre as principaes culturas do paiz, durante a terceira decada de novembro de 1926:

Norte — Houve deficiencia absoluta de inofrmações telegraphicas desta zona.

Centro — O tempo decorreu mais ou menos quente. As chuvas foram irregulares, muito opportunas, sobretudo para a vegetação e plantios de Goyaz e Matto Grosso, mas, tambem, por vezes, deficientes, em varios pontos da zona, prejudicando, sobretudo, o feijão. As condições das culturas, em geral, como sejam, milho, arroz, canna, são, porém, satisfatorias. O café está em excellente condição, promettendo optimos rendimentos.

Houve colheitas de canna em Minas e Estado do Rio. As de feijão foram iniciadas. Plantios de cereaes, legumes, algodão e canna, nos Estados de Minas, Rio, Goyaz e Matto Grosso.

Sul — O tempo esteve mais ou menos quente. As chuvas foram irregulares e poucas, sendo deficientes, sobretudo no Paraná e Santa Catharina, causando prejuizos mais importantes, ao feijão. O estado desta cultura em geral, não é bom. Tambem, devido á "ferrugem", sobretudo, não se apresenta em boas condições, o trigo do Paraná. O café está em condições excellentes em S. Paulo, promettendo optimos rendimentos. O mesmo acontece com o fumo em Santa Catharina. Colheitas de canna, em São Paulo e Santa Catharina e já iniciadas, na zona, de feijão e trigo. Preparo de terras de fumo em S. Paulo e plantios em Santa Catharina. Plantios de canna nos dois Estados; de cereaes e legumes, em geral.

CORRESPONDENCIA

Sr. J. W. (S. João Nepomuceno) — Estamos de perfeito accordo com os dizeres de sua carta. E' preciso substituir a enxada pelo arado e o machado pela força mecanica da serra. Os nossos lavradores são, em geral, rotineiros, de modo que é difficil convencel-os dos progressos realizados nos trabalhos do campo.

Quanto aos preços que nos pediu dos instrumentos agricolas de que necessita, vamos informar das casas especialistas e enviaremos de accordo com os seus desejos.

Sr. J. C. (Therezopolis) — As arvores frutiferas de que fala na sua carta, podem ser ahi plantadas com muita vantagem. A terra do Brasil multiplica de fórma espantosa toda e qualquer semente, de modo que a sua experiencia será coroado de bons resultados.

Quanto ao livro, poderá ser util a "Cultura dos Campos", de Assis Brasil.

Sr. M. N. (Campos) — Leia o supplemento do "Correio da Manhã", de 14 de novembro, no qual encontrará a descripção da raça canina de seu interesse.

Sementes da nova colheita

Chegou pelo vapor "Plata", a primeira remessa de sementes novas de hortaliças. Hortulania, rua do Ouvidor n. 77.

(B. 6382)

PIANOS NOVOS

A 30 mezes, dos melhores fabricantes, A. MATHIAS, R. Visconde do Rio Branco, 21. Fone C. 3053. Auto-pianos tocando a pé e mão, pianos Crapeau 1|4 de cauda e pianos de armario não comprem sem ver os nossos preços.

(14488)

ATIROU-SE DO SOBRADO AO SOLO, FICANDO GRAVEMENTE FERIDA

O facto occorrido na noite de domingo, na rua Theophilo Ottoni n. 119, é daquelles que têm o registro reservado na Assistencia, mas por isso mesmo, foi descoberto e a policia do 3º districto teve conhecimento.

Trata-se da senhorita Emilia da Silva Pinto, de 22 annos de edade, funccionaria de um banco, e que reside com seu pae que é medico, no sobrado da casa alludida.

Em consequencia de um intenso accesso febril, a senhorita Emilia atirou-se de uma das janellas do sobrado ao sólo, ficando com graves ferimentos pelo corpo.

Soccorrida no posto central de Assistencia, a pobre moça foi depois internada no Hospital de Prompto Soccorro.

Hontem, pela manhã, com toda a reserva, a familia de Emilia fel-a remover para a casa da rua Coronel Pedro Alves n. 253, afim de entregal-a aos cuidados de um facultativo de sua inteira confiança.

A familia da senhorita Emilia, ficou de dar outros esclarecimentos sobre o caso, á policia mas esses não passaram da molestia de Emilia, causa unica do gesto de desvario praticado.

Tres clandestinos, desembarcados no Rio Grande, conseguiram arrombar a prisão e fugir

Porto Alegre, 5 (Do correspondente) — Ao Rio Grande chegou hontem de Cadiz e escalas o vapor italiano "Araminia", em cujo bordo foram encontrados tres passageiros clandestinos, sendo dois argentinos e um uruguayo. Aqui chegado o vapor, foi o facto levado ao conhecimento das autoridades, tendo o consul argentino providenciado para o repatriamento dos seus compatricios. Esta madrugada, porém, os referidos passageiros arrombaram a porta da prisão improvisada em que estavam, conseguindo fugir. As autoridades estão providenciando sobre esse caso.

Aggredida em sua propria residencia

Em sua residencia, á rua Souto n. 128 em Cascadura, Anna Craveiro, de 24 annos de idade, casada, foi aggredida a socos, ficando contundida no rosto.

Anna foi medicada na Assistencia do Meyer, retirando-se em seguida para sua casa.

A policia do 20º districto não teve conhecimento do facto.

TRISTE FIM DE UM PASSEIO

O pobre rapaz morreu afogado no lodo, sem ter quem o soccorresse!

— Titio, vamos approveitar a belleza do dia para um passeio no mar? — perguntou o joven Miguel Pinto Coelho ao seu tio Antonio Paiva, ante-hontem, em Irajá.

— Não, rapaz: estou muito fatigado e preciso descansar um pouco.

— Que pena! O dia está tão bonito...

— Vae com sua tia e sua prima. Assim não perderás o dia...

Assim fez Miguel Coelho: convidou sua tia Maria Paiva, esposa de Antonio Paiva, e sua prima Cardeck, e lá foram os tres, num fragil batel, dar um passeio. Cerca de uma hora depois de andarem no passeio, resolveu atracar numa praia. A embarcação, porém, encalhou, e o rapaz saltou para fazel-a safar. Foi infeliz, porque o logar tinha muito lodo e o desventurado moço atolou-se, perecendo afogado.

As duas parentas de Miguel assistiram todo o desespero deste para salvar-se, mas nada puderam fazer.

O corpo do infeliz rapaz só hontem appareceu no Portinho, sendo, com guia da policia do 22º districto, remettido para o necroterio do Instituto Medico Legal.

Um guarda civil atropelado

Agenor Gomes da Silva, guarda civil n.º 1.201 residente á rua Carlos Gomes n.º 59 encontrava-se na Avenida Gomes Freire, de Serviço, quando foi atropelado pelo auto particular n.º 7.045, dirigido pelo motorista Alberto Tavares morador á rua da Relação n.º 9.

Agenor teve a perna esquerda bastante contundida, sendo soccorrido pela Assistencia. O chauffeur culpado foi detido e autoado pela policia do 12.º districto, que iniciou o competente inquerito sobre o facto.

Sem dizer porque, tentou suicidar-se

Maria Margia, italiana, casada com Luiz Marino, residente á rua Visconde de Itaborahy numero 181, hontem, sem que se saiba por que motivo, pois que não o quiz declarar, tentou suicidar-se ingerindo cerca de 100 gramma de lysol.

Conduzida ao Posto Central da Assistencia foi medicada e como o seu estado apresentasse gravidade, foi em seguida, internada no Hospital do Prompto Soccorro.

O facto foi registrado pelas autoridades do 16º districto.

FORMULA:
CREOSOTO DE FAIA
-:- IODO -:-
Hypophosphito de SODIO
Hypophosphito de CALCIO
GLYCERINA

Fartos elementos para a Hygiene dos Pulmões e

: : Robustez : :

Ap. D. G. S. P. n. 56, de 1|10|1924.

(6710)

A VIDA MINEIRA

VARGINHA

Foi nomeado juiz municipal deste Termo e Comarca o dr. Antonio Braulio de Vilhena Junior, que já se acha na posse de seu cargo e residindo nesta cidade com sua familia.

— Com a mudança do director da Rêde Sul Mineira, o povo desta cidade espera que as negociações para a edificação da nova estação em breve sejam terminadas. A construcção de uma estação, ampla e decente, de accordo com o adiantamento e importancia do commercio de Varginha, é uma velha aspiração de todos. O povo espera confiante na boa vontade do actual director da Rêde, de modo que dentro de pouco tempo a edificação da estação seja uma realidade.

— Iniciaram-se no dia 22 as solennidades do encerramento do anno lectivo do Collegio Evangelico Americano, acreditado estabelecimento de ensino que muito tem pugnado para o progresso desta cidade.

— Falleceu no dia 27 de novembro proximo passado a sra. Cylda Martins Braga, esposa do sr. Almenor Braga.

— Os serviços relativos á rêde de esgotos desta localidade, graças á energica administração do actual agente ecoutivo, pharmaceutico Alvaro de Paula Costa, já se acham quasi concluidos, sendo de notar que os demais melhoramentos iniciados pela administração municipal, como sejam o augmento de agua potavel, a remodelação de passeios e aformoseamento das ruas, tambem estão adeantadissimos. — (*Do correspondente*).

FARIA LEMOS

Transcorreu com muito enthusiasmo a primeira viagem de inspecção da Estrada Modelo de Automoveis que liga o districto de Faria Lemos, municipio de Carangola, Estado de Minas, ao prospero e rico districto de Santa Clara, municipio de Itaperuna, Estado do Rio.

A novel estrada que foi construida pelo coronel Firmino Camillo de Souza, socio da firma Ferrari, Souza & Cia., com escriptorios nesta capital, conta 18 kilometros de extensão, toda ella disfarçando gigantesca serra que servia de obstaculo a todos aquelles que têm a sorte de lutar nestas longinquas regiões limitrophes dos Estados de Minas e Rio.

Santa Clara vibrou com a alma simples do povo, deante do grande marco que acaba de assignalar na sua vida de aldeia, e que formará o esteio forte da sua construcção economica — como seja — uma estrada modelo de automoveis.

Usando da palavra o coronel Firmino de Souza disse, em resumo: "Sentia-se satisfeito de ter levado até o fim a sua empresa, esperando corresponder a confiança que os bons amigos lhe haviam depositado.

Terminou concitando o povo brioso de Santa Clara a collaborar para o progresso e cultura do Brasil.

Falaram os srs dr.: Djalma Santos e Jair Garcia que teceram hymnos de gloria aos pioneiros do progresso de Minas e Estado do Rio.

Os srs, coronel Maximiliano Alves Ribeiro, Haroldo de Oliveira e Americo Rezende membros do directorio politico local foram muito felicitados.

Foi offerecido a todos os presentes profuso copo de cerveja — (*Do correspondente*).

ITAJUBA'

Um grande stadium — Projecta-se a construcção de um grande stadium para o Itajubense F. C. Será o melhor de Minas, informa o nosso collega "O Itajubá". As obras estão orçadas em 250 contos, e começarão em janeiro.

A lista de socios effectivos accusa já o numero 81, sendo o quadro social, limitado a 100 pessoas, com a joia de um contos de réis. O stadium, cujas plantas e respectivo projecto se acham expostos, terá, além de sumptuosa séde, tres quadros de tennis, um rink, piscina, campos de gymnastica, football, e basketball, jardim e parque de diversões infantis.

Bicho da seda — Os srs. José Martiniano da Silva e João José Narciso organizaram uma empresa destinada á creação do bicho da seda. O primeiro é socio capitalista, e o segundo, technico. Já dispõem de mais de 2 mil pés de amora em plena creação.

RIO NOVO

Sessão do jury — O governo do Estado expediu o acto ampliando á comarca de Rio Novo a competencia funccional do promotor de justiça da comarca do Pomba, bacharel Antonio Sampaio Ayres, para servir na sessão do jury, que se installará a 2 de dezembro proximo futuro.

BICAS

Novo Hotel — Inaugurou-se festivamente o Hotel Araujo, no predio junto ao cinema.

O novo Hotel Araujo, num predio novo, onde funccionou durante alguns mezes o Hotel D. Pedro II, predio este que foi adaptado com agua corrente, em todos os quartos, com communicação com as ruas Coronel Souza e Dr. Proença.

E' proprietario do mesmo o capitão Arthemiro de Araujo, que foi o fundador do Independencia Hotel, quando ha tres annos se installou naquella villa.

Sendo o capitão Arthemiro de Araujo, arrendatario do Cine Theatro Central, annexo ao Hotel Araujo, elle dará aos hospedes, pagando a diaria commum, entrada gratis nas sessões do cinema.

Ao ser inaugurado o Hotel Araujo o seu proprietario offereceu cerveja ás pessoas presentes, discursando o dr. Vicente Bianco.

A' noite, o sr. Araujo, offereceu no Cine Theatro Central, um baile á sociedade biquense.

O QUE HONTEM JULGOU A 3ª CAMARA DA CORTE DE APPELLAÇÃO

Sob a presidencia do desembargador Miranda Montenegro, reuniu-se hontem, a terceira Camara, comparecendo os desembargadores Saraiva Junior, Collares Moreira, Alfredo Russell, Souza Gomes e Costa Ribeiro. Foram julgadas as seguintes:

APPELLAÇÕES CIVEIS

5357 — Relator desembargador Saraiva Junior, appellante, Arthur de Oliveira Corrêa; appellado, Henry Rojers & Cia. of Brasil Ltda. — Deu-se provimento para julgar a acção procedente *em parte*.

6579 — Relator desembargador Saraiva Junior, appellante, Bartholomeu Portella Pessoa de Mello; appellado, Custodio da Costa Braga. — Deu-se provimento para julgar improcedente a acção, contra o voto do relator que negava provimento. A preliminar da prescripção foi desprezada.

7505 — Relator desembargador Russell, appellantes, Macedo Junior & Companhia; appellado, Banco Brasileiro Allemão — Negou-se provimento.

8180 — Relator desembargador Russell, appellantes, E. Mortéo & Companhia; appellado, Victorino Gonçalves, representado pelo Curador de Orphãos. — Negou-se provimento.

8191 — Relator desembargador Russell, appellantes, Aduzinda Candida da Silva, beneficiaria de seu irmão, o finado operario Albino da Silva Souza e representado pelo Curador de Accidentes; appellado, P. H. Denzot. — Deu-se provimento para que o juiz "a quo" julgue "de meritis".

8349 — Relator desembargador Souza Gomes, appellante, o juizo da 4ª vara civel; appellados, Renato Watson e sua mulher. — Negou-se provimento.

8349 — Reltar Desembargador Souza Gomes, appellante, o juizo da 3ª vara civel; appellados, Sebastião de Almeida Cardeal e sua mulher. — Negou-se provimento.

ACCORDÃOS PUBLICADOS
Appellações Civeis

Numeros 6863 — 7505 — 8180 8191.

Nomeações de prepostos de despachantes

Pelo director da Recebedoria Federal foram nomeados Jayme Meirelles Costa para o logar de preposto do despachante Luiz Meirelles Filho e Pedro Waldemar de Carvalho para preposto do despachante Adalberto Guimarães Jatahy.

Uma commissão no Ministerio da Fazenda

Uma commissão de guardas da Guarda-moria da Alfandega, desta capital, esteve hontem, á tarde, no Ministerio da Fazenda, onde foi pedir o auxilio do respectivo ministro para o projecto que transita na Camara e que lhes dá garantia e nova classe, por occasião de serem prestadas informações a respeito.

O ministro, depois de ouvir a commissão, prometteu estudar o assumpto com toda attenção e boa vontade.

PLANO DE REMODELAÇÃO DO RIO DE JANEIRO

Recebemos do sr. dr. José Marianno (filho) a seguinte carta:

"Sr. director: — Na communicação feita ha dias no vosso jornal, pelo distincto architecto patricio, sr. Nestor de Figueiredo, acerca dos debates que se travaram no Instituto Central de Architectos, a respeito do plano de remodelação da cidade foi, por equivoco, affirmado que a proposta que eu defendera havia empatado.

Ora, tal não se deu, não só por ter o sr. Fernando Nereu de Sampaio decidido em favor da minha proposta, exercendo como presidente o voto de minerva, como por ter sido contado o voto de um architecto presente que, não tendo sido convidado, não podia votar.

Minha proposta foi assim vencedora por dois votos.

Levada a plenario foi ella homologada pela maioria da assembléa.

A proposta que defendi no Instituto Central de Architectos é a seguinte.

a) — Representar ao exmo. senhor prefeito sobre a conveniencia de ser contractado um especialista de reputação mundial, de preferencia, que tenha tido contracto com os paizes tropicaes, para elaborar, assistido por architectos brasileiros, um plano completo de remodelação da cidade do Rio de Janeiro, comprehendendo as zonas urbanas, suburbanas, ruraes e ilhas.

b) — Contratamento de um architecto paysagista para remodelar os jardins existentes e elaborar o plano dos jardins futuros.

c) — Lembrar ao exmo. senhor prefeito a conveniencia de serem commissionados pela Prefeitura tres architectos brasileiros, para estudarem a architectura dos paizes de sol, respectivamente dos do Egypto e India, Mexico e Estados do Sul dos Estados Unidos e Peninsula Iberica

Releve o sr. redactor o espaço tomado no vosso jornal."

Officiaes do exercito aggrediram, em Juiz de Fora, um funccionario dos Telegraphos

Juiz de Fóra, 4 (A. A.) — Um grupo de officiaes do Exercito, por questões particulares, aggrediu hontem, á noite, em plena rua Halfeld, o sr. João Carlos Portino, funccionario dos Telegraphos, produzindo-lhe varios ferimentos.

O commandante da região Militar e as autoridades policiaes tomaram energicas providencias sobre o lamentavel incidente de que se occupa hoje toda a imprensa.

O grupo de aggressores era chefiado pelo 1º tenente Antonio Martins de Almeida.

Furtou os canarios de s. ex.

O deputado federal Francisco Peixoto, residente á rua Sá Ferreira n.º 111, em Copacabana, hontem, ao sair da Camara, fez prender por um guarda civil, um individuo de côr preta, que offerecia á venda, na via publica, dois canarios que lhe haviam furtado, na vespera, de sua residencia.

Levado para a delegacia do 1.º districto, o accusado, que se chama José da Silva e não tem profissão, nem residencia, confessou o delicto e foi recolhido ao xadrez.

Os canarios seguiram para a casa do seu dono, que tambem compareceu á delegacia.

Secção automobilistica

UMA CASA SOBRE RODAS

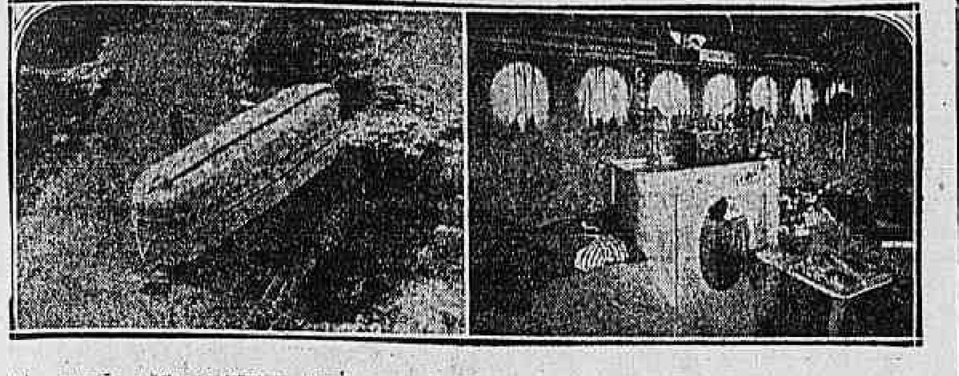

A' esquerda o "auto-carlingue", cujo aspecto lembra o das "nacelles" dos dirigiveis. A' direita uma das quatro peças do que se compõe o interior: o salão-quarto de dormir. Vê-se, ao fundo, o receptor de T. S. F., sobre um movel e entre dois divans-leitos

Grande numero de turistas, já não se satisfazem com os meios habituaes de transporte, pelo menos, é o que acontece na Europa, onde o genio inventivo dos engenheiros tem procurado responder á exigencia desses turistas, creando accessorios e carros de reboque, proprios para o "camping", ou mesmo vehiculos especiaes, que são verdadeiras casas, com todas as peças indispensaveis e o respectivo mobiliario.

Entre as novidades deste ultimo typo appareceu a "auto-carlingue" do francez Ch. Louvet. Esse estranho vehiculo é semelhante, pelo seu aspecto externo, ás "nacelles" modernas dos balões dirigiveis.

A construcção desse automovel foi feita inteiramente pelo sr. Louvet, que passou um anno nesse trabalho. A carcassa, que foi por elle forjada, tem uma porção de furos para a circulação do ar por thermo-siphão, pois o vehiculo tem dupla parede, para ventilação.

O "auto-carlingue" tem onze metros de comprimento e pesa duas toneladas e meia. O sr. Louvet não se contentou em construir o automovel, e fabricou, tambem, todo o mobiliario e os accessorios até mesmo um receptor de T. S. F.

Nos logares onde estaciona o "auto-carlingue", seu proprietario e constructor permitte a visita dos curiosos, o que é feita com a mesma ordem das exposições, isto é, com o sentido unico; os visitantes penetram pela parte deanteira, seguem o corredor e saem pela parte trazeira, depois de admirarem a distribuição e o mobiliario das quatro peças, maravilhas de elegancia e de conforto.

Um carburador que se desobstrue automaticamente

Appareceu recentemente um novo carburador, creado pelo engenheiro francez René Legrain, que apresenta uma caracteristica original que o torna muito pratico. Esta particularidade é o dispositivo de desobstrucção automatica.

O carburador Legrain é do typo de emulsão e "gicleur" immerso. O ar de emulsão que chega á chaminé sobreposta ao "gicleur" principal, ou de potencia, é levado por um conducto calibrado, que passa na vizinhança do tubo de escapamento, o que dá uma vaporização e uma emulsão mais completas no ar. Para a saida e o "ralenti", um "gicleur" auxiliar e uma entrada de ar regulavel, acham-se dispostos num canal que desemboca perto da borboleta.

Na canalização que leva a gazolina da cuba de nivel constante ao "gicleur" principal ha uma esphera que, no funccionamento normal é empurrada por uma mola contra o orificio dum canal que desemboca perto da borboleta. Ao lado desse canal está a peça de commando, da desobstrucção que póde ser manobrada, por um systema de transmissão, do taboleiro de instrumentos.

Sob o "gicleur" principal ha um alargamento que constitue um alimentador, ou reservatorio. Quando se nota uma obstrucção do "gicleur" basta manobrar uma peça e a esphera é empurrada, cortando a passagem de gazolina da cuba.

Como a borboleta está fechada, a depressão age vigorosamente no canal, aspira a pequena reserva de gazolina e, depois, ar, através do "gicleur", que assim se desobstrue.

Póde-se usar o dispositivo de desobstrucção, tambem, para facilitar as saidas, com o motor frio, fazendo-se, momentaneamente mais rica a mistura. Póde-se, egualmente, descer uma ladeira com o motor funccionando, assegurando-se uma alimentação de ar fresco, sem medo de subida do óleo e conservando a ignição, o que é melhor para as velas.

O automatismo determinado com precisão garante o funccionamento economico, que póde ainda ser melhorado por um conductor experiente, que use o dispositivo de desobstrucção nas descidas, na marcha lenta, quando é imposta repentinamente, sempre, porém, com algum tacto, para garantir as accelerações e deixar a gazolina voltar normalmente ao "gicleur" antes de accelerar. Ha occasião para interessantes experiencias comparativas.

CONFORTO E ESTHETICA

O novo "cabriolet" Paige tem o interior da carrosseria e os assentos forrados de couro adamascado, de um bello effeito

Escola para "Chauffeurs"

Avenida Salvador de Sá, 193 e Frei Caneca, 461|466. — Edificio proprio. Telephone Villa 5309. Director proprietario: Eng. H. S. Pinto. Unica que expede diplomas. — Expediente das 8 ás 21 horas. Curso completo em 20 lições. Preços de materiaes durante o mez corrente: Machinas (curso completo). 150$000; 10 horas de direcção... 120$000. Curso rapido para amadores (ambos os sexos). Garante-se exame. Devolve-se a importancia paga ao alumno reprovado. (B 5482)

Pintor de automoveis

Precisa-se de um competente, apresentar-se á rua Botucatú, 144 (Proximo ao Largo Verdun) Andarahy 5445

INSPECTORIA DE VEHICULOS

Exame de motoristas

Chamada para hoje ás 8 1|2 horas — Affonso Alves Escobar, Alvaro Augusto da Silva, José Ferreira Dias, Roque Glorio, Manoel Portino, Manoel Mendes Galvão, Francisco Ferreira de Souza, Antonio da Silva, João Pimentel de Medeiros, Celso Aguiar Conde e Alvaro Gonçalves Ferreira.

Turma supplementar — Alberto Corrêa, Arthur Pedrosa Vieira, Antonio de Abreu Ribeiro Junior, Agenor Martins, Oscar Carneiro da Silva, Gaspar Marques, João Sant'Anna da Silva, José Gomes de Avellar, Antonio Caetano da Silva Lima e Oswaldo Boaventura.

Prova pratica — Severino Pereira Toscano de Britto.

Chamada para hoje ás 12 1|2 horas — João Rodrigues da Silva, Antonio Antunes, Manoel Ramos Teixeira, Antonio da Costa Almeida, Augusto Monteiro d'Abreu, Celestino Braz Ferreira, Manoel Thomaz de Queiroz, Affonso Sankott, Felippe Solen Filho e Domingos Ferreira Pinto.

Turma supplementar — Claudio Ferreira Vieira, Paulo Sorage Cruz, José Neves, Joaquim Rodrigues da Costa Junior, Constantino Nicola Floriano, Marcellino Martins, Manoel Narciso dos Santos, Carlos Goode Lacombe, Julio Danin Lobo Filho e Augusto Massa Pinto.

Prova pratica — Joaquim Brito de Souza.

Prova regulamentar — Carlos Alves Corrêa.

Um desastre de automovel em São Paulo

S. Paulo, 5 (A. B.) — Lamentavel desastre occorreu hoje na Estrada de S. Miguel, a um kilometro desta localidade.

O auto 1985 dirigido por Manoel da Silva Lima, no qual viajavam o dr. Celestino Bourroul, de 46 annos, medico, d. Maria da Conceição Bourroul, 33 annos, residentes na praça S. Paulo 8, e o negociante Homero Pereira, 31 annos, residente á rua Ricardo Gonçalves 15, tombou naquella distancia.

A sra. Bourroul, na quéda, recebeu ferimentos no craneo, sendo internada no Hospital de Santa Rita, após receber os soccorros medicos da Assistencia.

O dr. Celestino soffreu luxação na região escapulo humeral direita e o negociante um ferimento contuso na perna. O motorista nada soffreu.

O carro que é de propriedade do dr. Celestino ficou bastante damnificado.

Foi aberto inquerito na policia.

HUDSON

Vende-se em estado de novo. Facilita-se o pagamento. Barros & Gurgel. — Quitanda, 113, 2º andar. (B 5743)

Quarto Congresso Nacional de Estradas de Rodagem

O ministro da Viação, depois de conferenciar com a directoria do Automovel Club do Brasil, resolveu marcar para o dia 26 do corrente, ás 3 horas da tarde, a installação do Quarto Congresso Nacional de Estradas de Rodagem, que funccionará na séde do Automovel Club do Brasil, á rua do Passeio n. 90.

AUTOMOVEL "NASH"

Vende-se um typo sport de 5 logares, em perfeito estado. Tratar á rua da Alfandega n. 7, 1º andar. (B 4715)

TERRENO — AUTOMOVEL

Troca-se lindo terreno na Urca por um automovel, recebendo-se a differença. C. M. Caixa postal 2556. (B 5052)

AUTOMOVEIS USADOS

Vendem-se em perfeito estado de funccionamento os seguintes carros:

1 Packard de 6 cylindros, 5 logares.
1 Packard de 12 cylindros, barata.
1 Itala double-phaeton.
3 Studebaker.
1 Hupmobile 5 logares.
1 Chevrolet.
1 Haynes 7 logares.

Com pequena entrada e longo prazo; para ver na rua da Saude n. 176, e tratar na rua dos Benedictinos ns. 1 a 7, com o sr. CABRAL. (B 5673)

ÉCOS DOS SALÕES DE PARIS

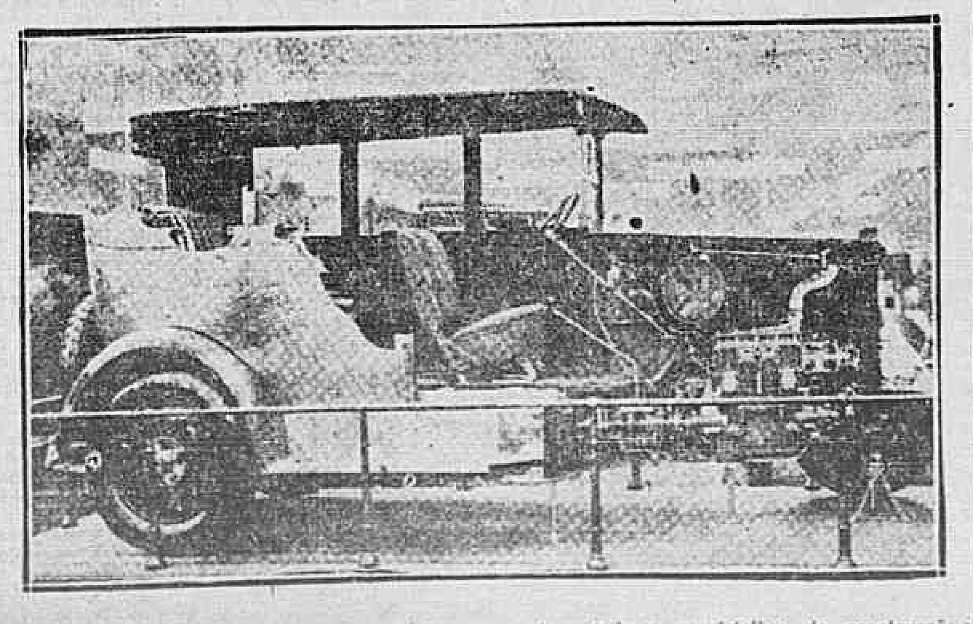

Uma "conduite interieure" Citroen com córtes que mostram todo as os detalhes de construcção

NÃO DORMEM OS "CAVADORES" DA VIDA...

Mais uma victima

Proseguem as autoridades do 12º districto nas suas diligencias para a captura dos membros da quadrilha, que, agindo com uma audacia sem nome, conseguiu num curto prazo de tempo, lezar um grande numero de casas de moveis desta capital.

Hontem, appareceu mais uma victima dos ardilosos larapios. E' ella o sr. Moysés Milkiman, que comprou a Carlos Rossler um cofre "Nacional", adquirido pelos meliantes pelos processos aladroados usados pela quadrilha.

O dr. Gastão da Silveira espera deitar a mão em breve, nos refinados piratas.

INDICADOR

ADVOGADOS

Dr. Alvaro Goulart de Oliveira — Avenida Rio Branco 114, sala 5.
Dr. Salgado Filho — R. General Camara 47, 1º and. Tel. 5304. Norte.
Drs. Verissimo de Mello e Domingos Lourada — Quitanda 45. T. C. 3907.
Dr. J. M. Mac Dowel da Costa — General Camara 66. Tel. N. 4747.
Dr. João de Almeida Rodrigues — Misericordia n. 6 — Tel. C. 693.
Dr. C. Daniel de Deus — Advogado Ecs. S. José, 81-sob. Tel. C. 1631.
Dr. Baptista Gonçalves — Misericordia 6, sob. Phone 693. Central.
Carlos da Silva Costa e Verissimo de Mello — Edificio do Cinema Gloria Salas 2 e 3. — Praça Floriano, 35 e 37 — Tel. C. 721.

MEDICOS

Dr. Luiz Romos — Conde Bomfim 300 (Granado), res. n. 685 — tel. V. 1639.
Dr. I. Malagueta — R. do Carmo, 5. (Esq. de S. José). Tel. 2652. C.
Dr. A. Pamplona — Medeiros Passaro, 27, Tijuca. V. 1276, 1º de Março 13, N. 5303, das 14 ás 16 horas.
Dr. Henrique Duque — Rodrigo Silva n. 5. Resid.: R. Ibiturana, 73.
Dr. Moncorvo — (Creanças), Had. Lobo. 61 (3 hs). Moura Brito, 58.
Dr. Bandeira Rodrigues — Mar. Floriano n. 154. 3ªs. 5ª e sabs. 1 ás 2 1|2
Dr. W. Schiller — (Mentaes e nerv.) R. M. Olinda (1-3). Tel. S. 2405.
Prof. Austregesilo — Cons. doenças nervosas. Praça Marechal Floriano — Edificio do Cine-Theatro Gloria, 3º andar. — Telefone C. 1995.
Dr. Flavio de Moura — R. Buarque n. 33, Leme. Tel. Sul, 1052.
Dr. José Bastos d'Avila — Rua 7 de Setembro 231, (das 4 ás 6 hs.) res.: rua Gal. Polydoro 185. Tel. S. 2748.
DR. SYLVIO MONIZ — mudou seu consultorio para Rua Assembléa, 71.

MEDICOS ESPECIALISTAS

Dr. Renato de Souza Lopes, prof. da Fac. — Doenças do app. digest. e nervosas. Raios X — S. 7087, 39.
Dr. Nelson Miranda — Mol. das senhoras, RAIOS X, syphilis, vias urinarias e tumores malignos. R. Carioca, 48. C. 1525. Res.: V. 1649.
Dra. Ursulina (Senhs. e creanças) — Av. 28 de Set. 182. Tel. V. 2134.
Dr. A. F. da Costa Junior — (Ass. da Fac.) Pelle, syphilis, tumores. Radiumtherapia R. Conceição, 152.
Dr. Werneck Machado — (Pelle e syphilis). Largo da Carioca, 11, 1º and.
Dr. Guilherme Eisenlohr — (Tuberculose), com 34 annos de pratica. Rua Marechal Floriano Peixoto, 44, das 12 ás 5 horas.
Dr. Murillo de Campos — D. mentaes e nervosas. Carioca, 28, ás 2 hs.
Dr. M. Gonçalves Paes — Doenças das senhoras. Mem de Sá 45, das 3 em diante. C. 404.
Dr. Montenegro Villela — Coração e pulmões. Raios X. Cons.: r. Carioca, 48. Chamados V. 5551.
Dr. J. Pacifico — V. urinarias e rheumaticmos. Av. Mem de Sá, 335.
Prof. Dr. Rabello — Syphilis, doenças da pelle. Trata os tumores e doenças da pelle pelo radium e outros agentes physicos. — Assembléa n. 85.
Dr. Araujo dos Santos — (do Hosp. de Cascadura). Tuberculose, pulmões. Trat. pelo Pneumothorax e processos modernos. R. Carioca 48 (4 hs.) Tels.: C. 1525 e V. 4397.

Cl. creanças, Heliotherapia

Dr. Massilon Saboia — Com prat. hosp. Europa e N. America. Russell, 52. B. M. 1603. Cons. 3 hs.

CIRURGIA, MOL. SENHORAS VIAS URINARIAS

Dr. Eugenio Decourt — Consultas diarias — Assembléa, 34, de 3 ás 5 hs.
Dr. Osorio Mascarenhas — Av. Rio Branco, 257 (3 ás 5). C. 940.
Dr. Rego Lins — Cons. Av. Rio Branco 175, das 3 ás 5. Res. Bambina 37.

PARTOS E MOLESTIAS DAS SENHORAS

Dr. Daciano Goulart — R. Uruguayana, 35. (4 ás 6). Tel. C. 3762.
Dr. Camacho Crespo — R. Conde de Bomfim 577 Tel. V. 1171.

GARGANTA, NARIZ, OUVIDOS E BOCCA

Dr. Eurico de Lemos — Especialista Professor livre da Faculdade. Cura ozena (fetidez nazal). R. Assembléa, 13 (sob.). Das 12 ás 5 hs.

CLINICA CIRURGICA DO APPARELHO GENITO-URINARIO

Rubens Ferreira — Diathermia ultravioleta, reflexotherapia. Praça Floriano 55 (3º andar), das 3 horas em deante e á noite das 9 hs. em deante.
Dr. Miltiades de A. Rebuá — Diathermia ultra violeta. Praça Floriano 55 (3º and.). Clinica diurna das 3 ás 6. Nocturna das 9 em deante.

PARTEIRAS

Mme. Virginia Madruga — Parteira dip. Residencia e maternidade rua General Bruce, 98. Phone Villa 149. Diarias de 10 a 30 mil réis. Consultorio rua Rodrigo Silva 5. Phone 3451 Central. Consultas 2ªs, 4ªs e 6ªs. feiras, de 1 ás 3 horas.

OCULOS

Dr. Sergio Saboya — Molestias de olhos e receitas de oculos. Cinco annos nos Hosp. de Berlim, Vienna e Paris. Trav. S. Francisco 9 (1º and. sala 15) 4 ás 6 hs. Tel. C. 509

GARGANTA, NARIZ E OUVIDOS

"Sanatorio Cirurgico" clinica particular para internamento do doentes da Especialidade do.
Dr. João Marinho, prof. cathedratico da Fac. Medicina. 335, av. Mem de Sá. Tel. N. 1092. O estabelecimento dispõe de accommodações para as pessoas que acompanham o doente.
Dr. Souza Mendes — Rodrigo Silva, 28, de 2 ás 4. C. 1828.

OCULISTAS

Dr. Moura Brasil e Gabriel de Andrade — Uruguayana, 37 (1 ás 4).
Dr. Eutychio Leal—Oculista da Policia Geral. S. José, 50 — A's 3 1|2 hs.
Dr. Edilberto Campos — Assembléa, 45, ás 2 horas. Tel. C. 1259.
Dr. Chaves de Freitas — Consultas das 3 ás 5. Rua Assembléa 56. Casa Rocha. Tel. C. 2928.
Dr. Joaquim Vidal — Molestias dos olhos. Chefe do serviço de Ophtalmologia do Hospital S. Fco. de Assis Rua S. José 45 (3 1|2 hs).

DOENÇAS DA PELLE E SYPHILIS

Dr. F. Terra — Professor da Faculdade de Medicina; rua Uruguayana n. 22, ás 14 horas. Applicações de radium.

OLHOS, GARGANTA, NARIZ E OUVIDOS

Dr. Raul David de Sanson — S. José, 43, 1º, das 2 ás 5. Tel. C. 5197.

DOENÇAS VENEREAS E DAS VIAS URINARIAS

Dr. Alvaro Moutinho, Rosario, 163 8 ás 20, diariamente. N. 2622.
Dr. A. Costallat — R. Carioca 30 (das 4 ás 6 hs.) Tel. C. 2930.

CIRURGIA, DOENÇAS DO RECTO E ANUS

Dr. Raul Pitanga Santos—Rua do Passeio 56 (1 ás 5). Tel. C. 2360

CLINICA CIRURGICA, VIAS URINARIAS

Dr. Mario Kroeff — Uruguayana, 104, das 3 ás 6 horas. (N. 6204).

LABORATORIOS DE ANALYSES CLINICAS

Dr. Gervasio de Araujo — Ex. de sangue, urina, escarro, pus, etc. R. 7 de Setembro 73 (2º sala 5) C. 781.
Drs. E. Lindemberg e A. Madeira — Assembléa 58 — Ex. urina, sangue escarro, etc. R. Wassermann, Bordet, Besredka. Vaccinas autogenas. Tel. C. 452.

CIRURGIÕES-DENTISTAS

Dr. Barros Henriques — Rua General Polydoro, 115 — Tel. S. 2519.
Octavio Euricio Alvaro — Rua Carioca, 50. Phone C. 3392.
Dr. Octavio C. Gonçalves — Rua 7 de Setembro 145. Tel. C. 984.
Dr. Augusto Souto — Ourives, 43. Tratº sem dôr, com technica e hygiene.

CORRETORES DE FUNDOS PUBLICOS

Lucrecio Fernandes de Oliveira, Rua 1º de Março, 83. Tel. 4468. Norte.
Fernando Alvares de Souza e Paulo Alvares de Souza, Rua General Camara nº 39. Tel. N. 4759.

HOTEIS E PENSÕES

Hotel Avenida — O mais importante do Brasil. End. telegr. "Avenida".

OS MELHORES CAFÉS

Café Ideal — Sempre puro. Dep. rua Saude 142 e 150. Tel. 707. Norte.

SECÇÃO LIVRE

DESEJA ANNUNCIAR

Em jornaes e revistas dos Estados do Norte e Sul? A Empreza de Publicidade "A Eclectica" se encarrega de fornecer idéas e orçamentos para a propaganda efficaz e economica. — Avenida Rio Branco 137, Rio — Rua da Boa Vista 24 — São Paulo — Rua da Bahia 919 — Bello Horizonte. (10218)

DECLARAÇÕES

CAPAS DE BORRACHA
50$ e 70$
CAPAS DE GABARDINE
para
HOMEM e SENHORA
70$
Só na fabrica
HENRIQUE SCHAYE' & Cia.
Av. Gomes Freire 19-19-A
(8103)

REPRESENTAÇÕES

Placas de metal, Carimbos, Numeradores, datadores; etc.
PEDRO FRANCO
RUA ALFANDEGA, 225 - 1º - Rio de Janeiro
PEÇAM INSTRUCÇÕES
(14017)

Loção Tricophila

Soberana para o tratamento do couro cabelludo.

REVIGORA A CABELLEIRA, fazendo voltar em poucos dias, á côr natural, os cabellos brancos. *Formula verdadeira scientifica, não contendo saes de prata nem drogas nocivas.*

Evita a caspa e a quéda do cabello.

TRICOPHILA é um producto medicinal deliciosamente perfumado e licenciado pela Saude Publica, sob n. 272.

Não suja nem irrita a cabeça e a livra da caspa, das coceiras e da quéda do cabello.

O maior milagre que esta loção opera é o de regenerar os cabellos que, com o decorrer dos annos, se tornaram grisalhos ou mesmo brancos.

Seu effeito é lento, mas, seguro. Centenas de attestados provam que esta loção é a melhor que, até hoje, tem apparecido. — Vidro, 6$000.

Depositarios — *A. Gesteira & Cia.* — Rua Gonçalves Dias, 59 - Rio. (14032)

Thermometros Clinicos só confiem no Casella, London (10227)

A PROPOSITO DO PROTESTO DE UM TITULO

Recebemos em data de 3 do corrente, a seguinte carta:

"Prezado sr. — Tendo figurado no numero de hontem do "Monitor Mercantil", entre os titulos protestados no cartorio do 2º officio, um do nosso acceite, no valor de reis 6:421$000, saldo do reis 4:000$, do qual foi portadora a firma Siqueira Veiga & Companhia, vimos pela presente communicar a v. s. que o referido titulo foi retirado do protesto, o que em abono da verdade provo juntando á presente carta que nos foi dirigida pela referida firma. Afim, portanto, de evitar os serios prejuizos moraes e materiaes que essa noticia causará a nossa firma, solicitamos a v. s. o obsequio de retificar o referido topico, publicando, caso possivel, a carta dos srs. Siqueira Veiga & Companhia. Na expectativa de merecermos a benevolencia do seu acolhimento, firmamos-lhe os nossos agradecimentos antecipados e nos subscrevemos com todo o apreço Eo. F. C. Amos. attos. e obrgs. —*Sollos & Irmão*.

E' a seguinte a carta dos srs. Siqueira Veiga & Cia., a que se referem os srs. Sollos & Irmão:

"Rio de Janeiro, 3 de dezembro de 1926 — Srs. Sollos & Irmão. Manhuassú'. — Amigos e srs.: Pela presente vimos communicar-lhes que independente de nossa vontade, e por um lamentavel descuido de um nosso auxiliar, o seu titulo de reis 6:421$, foi levado ao protesto pelo saldo de reis 4:000$. Sentimos bastante que tal se tenha dado; entretanto, afim de que não lhe venha causar qualquer prejuizo de credito, firmamos a presente, pois estamos plenamente satisfeitos com a solução dada pelo chefe de sua firma, substituindo a duplicata em apreço, por outros titulos de inteira garantia para nossa firma.

Sem mais, certos de que os amigos nos saberão desculpar por esta falta involuntaria, nos subscrevemos com toda a estima e consideração.

De v. s. Amos. attos. obrgs. — *Siqueira Veiga & Comp.* (B. 6377)

EURYTHMINE DETHAN
NEVRALGIA DÔRES RHEUMATISMO GRIPPE FEBRES
(10208)

Natal está ahi!

"A NOBREZA"

Está liquidando centenas de terninhos para meninos de um a doze annos por preços verdadeiramente baratos, como v. s. poderá ver.
Terninhos de fustão, brim branco, brim de linho pardo, brins claros e escuros, etc.

Por 18$500

Um colossal lote de vestidinhos e terninhos de Jersey de seda para creança de 2 a 14 annos, sendo vendidos a 18$500, modelos proprios para verão. Gorrinhos de 1 a 14 annos, de pura seda a 4$900.

GRATIS

Todo o freguez que apresentar este annuncio, terá direito a um par de ligas para senhoras, em elastico de seda, para confeccionar.

"A NOBREZA" - Uruguayana, 95 (14486)

Srs. ELECTRICISTAS E CONSUMIDORES!
Não comprem
Material Electrico
nem Fogareiros ou Lamparinas
'PRIMUS'
sem saber os Preços de importação directa de
Willmann, Xavier & C.
Rua Buenos Aires—170
TELEPH. NORTE 3136 — CAIXA POSTAL, 149
Rio de Janeiro
(14111)

Leopoldina Railway

AVISO AO PUBLICO

A Companhia, lamenta, os atrazos de trens que estão se dando e sente-se, no dever de explicar, que são devidos, a qualidade inferior do carvão, actualmente empregado, por causa da gréve dos Mineiros na Inglaterra.

Tendo sido resolvida a questão mineira, a Companhia, empregará todos os esforços, para obter carvão de melhor qualidade, logo que isso seja possivel. Desapparecendo desse modo, os inconvenientes, no momento experimentaveis.

A DIRECTORIA.
(B. 6409)

VENERAVEL ORDEM TERCEIRA DA IMMACULADA CONCEIÇÃO

Rua General Camara

A Mesa Definitoria desta Veneravel Ordem, fará realizar em sua Egreja a festa da sua Excelsa Padroeira, a Virgem da Conceição Immaculada, quarta feira, 8 do corrente, com missa pontifical ás 11 horas, dignando-se officiar neste acto o exmo reverendo monsenhor Luiz Gonzaga do Carmo.

A tribuna sagrada será occupada pelos illustres oradores sacros reverendos conegos dr. Benedicto Marinho de Oliveira e dr. José Antonio Gonçalves de Rezende, aquelle ao Evangelho e este após o Te-Deum.

A parte musical está confiada ao professor Luiz Pedroza Filho, que fará executar por numeroso côro e excellente orchestra de professores do Centro Musical do Rio de Janeiro sob a habil direcção do conhecido maestro Antonio Lago o seguinte programma:

Grande marcha solenne "Lauda Sion" do Bottazzo; Introitus-Gaudens guadebo in Domino de Amattucci; Kirie et Gloria de Foschine; Gradual de Griesbaker.

Ao pregador a harmonia Salve Regina de V. Gualco.

Credo. de Foschini; Offerturium de Amattucci; Sanctus, Benedictus e Agnus Dei de Foschini. Marcha final de Bottazzo.

A's 20 horas após a execução da Marcha Solenne "Tu Gloria Jerusalem" de Bottazzo executar-se-á o Salutaris de Cesar Franke, seguindo-se o magestoso Te-Deum Laudamus, intitulado "Christo Redemptor" do saudoso maestro Luiz Pedrosa, finalisando com o religioso Tantum-Ergo do maestro Pedro de Assis, professor do Instituto Nacional de Musica, officiando neste acto o reverendo commissario visitador da nossa Ordem.

Antes do Te-Deum será feita a proclamação da Mesa Definitoria que tem de servir no anno administrativo de 1927.

Ao Asylo de Caridade mantido pela Ordem, á rua General Camara n. 204, achar-se-á franco a visitação publica, das 11 ás 18 horas.

[illegible] horas a Administração fará realizar a benção da sacristia da Egreja e mais dependencias ultimamente remodeladas.

De ordem do carissimo irmão ministro, convido os nossos irmãos e devotos a assistirem a esses actos para maior brilhantismo da festividade.

Secretaria da Veneravel Ordem 7 de dezembro de 1926 — *Antonio Ribeiro Duarte Silva*, secretario. (B. 5710)

Baratas? USEM Pó Azul (6067)

AU COMMERCE

Si vous désirez faire des annonces, publications ou abonnements dans n'importe quel Journal ou revue du Brésil, veuillez vous adresser á
LIMA & CIA. LTDA.
agence générale du
"Correio da Manhã"
Largo da Carioca n. 15, 1º andar.
Telephone Central 178
RIO DE JANEIRO
(10202)

COLLEGIOS

Collegio Sylvio Leite Com juntas examinadoras officiaes) Internato semi-internato e externato. Rua Mariz e Barros 258. Tel. V. 1252. (7790)

ANNUNCIOS

Dentaduras duplas, das mais aperfeiçoadas e confeccionadas pelo laureado especialista Dr. Silvino Mattos. Preços rasoaveis. Rua 7 de Setembro, 231. Phone: Central — 1.555. (B 5726) 6

EMPRESTIMOS — Fazem-se sob inventarios, heranças, hypothecas, alugueis, juros e cauções de apolices; Fazem-se obras e pagam-se impostos em atrazo. Compram-se terrenos e predios. Rua Rosario, 69. sob., Tel. 6112, Norte. (B 5736)

A sua dentadura

não dá pressão ou desloca-se na mastigação? — COM PEQUENA DESPEZA poderá reformal-a e funccionara perfeitamente.

Dr. Sá Rego — ESPECIALISTA em dentes articiaes. TECHNICA MODERNA Rua do Carmo n. 71 — Esq. da do Ouvidor. Phone N. 481. (B. 5679)

UM DOTE

Senhoras e senhoritas. Aprendei a cortar e a fazer os vossos vestidos e chapéos, na Escola de Prendas Femininas. Curso rapido e efficaz. Feitio e reforma de chapéos, pelos ultimos figurinos, por preços modicos. Avenida 28 de Setembro n. 305 A. sobrado, Villa Isabel. (B 6364)

PROMESSA!

Um cavalheiro que se curou de uma asthma terrivel, ensinará gratuitamente como conseguiu curar-se. Escrever para N. Musolino. Rua do Theatro, 10. S. Paulo. (14206)

INSTITUTO "JANY"

Cabelleireiros para senhoras e creanças. Manicure. Tratamento da belleza em geral. Rua Gonçalves Dias numero 56, 1º andar. — Phone Central 881. Altos da "Imperial". (B 3786)

VIAJANTE

Com pratica, conhecendo a Leopoldina, offerece-se trabalhar á commissão. Dá-se referencia. Resposta por favor a Charpinel. Rua Buenos Aires, 263, sobrado. (B 3662)

ENCERADOR

Raspa, calafeta com machinas electricas. Norte 8341. Antenor Corrêa. Rua da Alfandega n. 197. (B 3769)

IMPOSTO SOBRE A RENDA

Roga-se ao cavalheiro que tomou uma caneta tinteiro emprestada, côr "chodron", nesta Repartição, no fim do mez p.p., o favor de a entregar á rua André Cavalcanti n. 24. (B 5737)

SYPHILIS!!!

ABORTOS! CHAGAS! INVALIDEZ! RHEUMATISMO! ECZEMAS! DOENÇAS DA PELLE! UM HORROR!!!

Tenha pena dos seus filhos

Grande numero de homens casados que em solteiros adquiriram doenças secretas, ficaram com ellas chronicas, eis a razão porque milhares de senhoras soffrem sem saber a que attribuir a causa. Nestes casos, o Elixir 914 dá sempre resultados.

COM O USO DO

Elixir "914"

ELIXIR E COMPRIMIDOS

No fim de poucos dias nota-se:

1º — O sangue limpo de impurezas e bem estar geral.
2º — Desapparecimento de espinhas; Eczemas, erupções, Furunculos, coceiras, Feridas bravas, Boubas, etc.
3º — Desapparecimento completo do RHEUMATISMO, dôres nos ossos e dôres de cabeça.
4º — Desapparecimento das manifestações syphiliticas e de todos os incommodos de fundo syphilitico.
5º — O apparelho gastro intestinal perfeito, pois o "ELIXIR 914" não ataca o estomago e não contém iodureto.

E' o unico Depurativo que tem attestados dos Hospitaes, de especialistas dos Olhos e da Dyspepsia Syphilitica.
Licenciado pelo D. N. de S. P., em 21 de fevereiro de 1916, sob n. 26

NOTA: — Enviaremos GRATIS um livrinho scientifico sobre a syphilis e doenças do sangue, a toda a pessoa que o desejar. Pedidos a GALVÃO & Cia. — CAIXA 2-C — S. PAULO.

CREME FISTOL

(BISMUTHADA)

Belleza eterna da mulher. Mais uma descoberta da chimica franceza. O Bismutho faz desapparecer as rugas porque penetra nos tecidos arrugados dilatando os poros e obrigando o sangue a circular. As rugas são tecidos sem vida, porque falta a circulação, logo que o sangue circule desapparecem as rugas. Não existe nenhum creme que tire rugas. A unica é a Creme Fistol, porque contem Bismutho, é só o Bismutho que tira rugas e dá côr natural ás faces. As espinhas e os defeitos cutaneos desapparecem rapidamente, e a pelle fica suave, branca com o Creme Fistol. Segura bem o pó de arroz. Deposito: Drogaria Baptista, 1º de Março, 10. Perfumaria: Avenida e Bazim. S. Paulo: Galvão, rua S. João n. 145 e Drogaria Baruel. (6005)

TODA CREANÇA QUE TEM DENTES FRACOS DEVE TOMAR O CALCEON

Uma offerta de Therezinha de Jesus

Sendo o CALCEON a verdadeira salvação das creanças, pois faz com ellas cresçam fortes passando todo o periodo da dentição sem incommodos, e tendo mais tarde dentes lindos e perfeitos, o Instituto Freuder offerece gratis uma linda estampa de Therezinha de Jesus a todas as pessoas que mandarem nome e endereço para "SYNOROL" (a melhor pasta para dentes). — Caixa Postal 1751 — Rio.

Não se esqueçam que o CESSATYL faz cessar qualquer dôr em poucos minutos, sendo o melhor remedio contra os resfriados ou grippe, tendo a vantagem de não fazer mal ao estomago nem attacar o coração. (14141)

BORALINA

E' o melhor medicamento para Feridas, Eczemas, Sarnas, Frieiras, Brotoejas, Comichão, Empingem e Ulceras. Deposito: R. S. Pedro, 127. (B 5687) 1

OS MISERAVEIS De Victor Hugo

Restam poucos exemplares desse formidavel romance que no cinema está empolgando Nova York e o Rio! 2 vol. Mais de 1400 pgs. A maior sensação do anno! Pedidos acompanhados de 23$000 a J. J. Caetano, rua Dr. Augusto Freire da Silva, 82, S. Paulo. (14146)

TERRENOS PARA LAVOURA

Vendem-se optimos sitios na estação de Belém, para lavoura, em pequenas prestações mensaes. Tratar no local em frente da estação com o sr. Alves. (14084)

MAGICAS

Prestidigitação e illusionismo. Novos trucs e accessorios para amadores e profissionaes. — Prospectos illustrados GRATIS.
J. PEIXOTO — CAIXA POSTAL, 968 — São Paulo. (10662)

VIDROS COR DE ROSA

Ha dias em que se sente a vida tão bôa e feliz, que se parece estar vendo tudo atravez de vidros côr de rosa. Ha outros dias, ao contrario, em que tudo parece negro e triste. Isto acontece, sobretudo, em consequencia a fortes preoccupações, acompanhadas de grande perda de phosphatos. Os nervos tornam-se tensos e irritados, sobrevindo depauperamento geral do organismo.

Para combater taes estados, bem assim debilidade, pallidez, falta de appetite, etc., não ha melhor medicamento que o Tonofosfan, cuja principal virtude é estimular e tonificar o organismo em geral, fazendo com que o individuo volte a ver tudo côr de rosa, tornando-se alegre e satisfeito. (10661)

DESEJA VIAJAR OU MANDAR CHAMAR ALGUEM DA EUROPA?

Em 1ª — 2ª — Intermediaria ou 3ª classe — Quereis obter as melhores accommodações nos vapores mais rapidos e de melhor passadio?
Pelo preço corrente das Agencias ou Companhias de Vapores?
Passagens de chamadas — Facilitamos o pagamento, mensal, a longo prazo.
Procure a
Agencia Geral de Passagens das Companhias de Navegação.
Telephone Norte 3644
5 — AVENIDA RIO BRANCO — 5
(B 4883)

SALA E QUARTO

Alugam-se juntas ou separadas, com pensão e com ou sem mobilia, em casa de familia. Tratar com Villa 4859. Tijuca. (B 6369)

ENCERADOR

Quereis os vossos assoalhos raspados, embetumados ou envernizados? Chamae o Ribeiro. Tel. Norte 954. (B 6380)

PAQUETA'

Terrenos em magnificos lotes, a prestações e á vista. Ver e tratar na Praia dos Frades n. 31. (B 3666)

CASA

Aluga-se o predio da rua Aguiar n. 19, com todas as commodidades para familia de tratamento; para ver e tratar no mesmo. — Transfere-se o telephone Villa. (B 6363)

OURO E JOIAS

COMPRAM-SE

Ouro paga-se a 3, 4 e 5$ a gramma. Platina 30$ a gramma. Prata moeda 80 % de agio. Pratarias antigas em obra a $200, $400 e 1$000 a gramma. Brilhantes a 1, 3 e 4 contos o quilate. Joias com brilhantes fazem-se grandes offertas.
THESOURO DO CASTELLO
RUA URUGUAYANA, 9, perto da Carioca. (B 3520)

ATERRO

Precisa-se de 200 caminhões Ford de aterro, barro ou saibro, para rua Jardim Botanico n. 179, onde se trata, com Bernardino. (B 6256)

FUNEBRES

Regina do Prado Leite

(7º DIA)

Agrippino Leite e filhos, José Apollinario do Prado e senhora (ausentes), dr. Edison Prado e senhora, dr. Samuel Prado e senhora, dr. Milton Prado e senhora, agradecem a todas as pessoas que acompanharam os restos mortaes de sua idolatrada esposa e mãe, filha, irmã e cunhada REGINA DO PRADO LEITE, e vêm novamente convidar todos os seus parentes e amigos para assistirem á missa que em intenção de sua alma mandam rezar hoje, terça-feira, 7 do corrente, ás 10 1|2 horas da manhã, no altar-mór da egreja de São Francisco de Paula, hypothecando a todos os que comparecerem os mais sinceros agradecimentos. (B 6373)

Francisca Airoza Monteiro de Azevedo

(30º DIA)

Suas filhas, genros, nora, cunhada, netos, bisnetos, sobrinhos e primos participam aos seus amigos que mandarão celebrar uma missa pelo trigesimo dia de seu fallecimento, quinta-feira, 9 do corrente, ás 10 horas, no altar-mór da egreja de Nossa Senhora do Carmo. (B 5663)

Coronel João Fernandes Madruga

Anna Costa Madruga, Maria Madruga, Adolpho Madruga, Alice Madruga Sidou, Deoclecio Costa Madruga, Elvira Madruga, Olga Madruga, Manoel Madruga e Anaz Sidou, esposa, filhos, sobrinho e genro do coronel JOÃO FERNANDES MADRUGA, fallecido em Nictheroy, no dia 30 de novembro findo, convidam a todos os seus parentes e amigos para assistirem á missa de 7º dia, que, pela alma do saudoso e querido extincto mandam celebrar na egreja dos Salesianos á rua de Santa Rosa, Nictheroy, hoje, terça-feira, 7 do corrente, ás 9 1|2 horas da manhã. A todos se confessam, desde já, profundamente agradecidos. (B 5649)

Pascal Barida

(VICE CONSUL DE FRANÇA APOSENTADO)

Augustine Barida, Huguette Barida Vayssière, Roberto Vayassière, Yvonne Knapp e filhos, Joseph Barida e familia (ausentes), Paul Barida e senhora (ausentes), Marie Barida Marquiset (ausente), Sophie Bize (ausente), penhorados agradecem a todas as pessoas que acompanharam a sua eterna morada o seu inesquecivel esposo, pae, sogro, padrasto, avô, irmão e cunhado PASCAL BARIDA, e de novo convidam para assistir á missa de setimo dia que por sua alma mandam rezar na egreja da Candelaria, hoje, terça-feira, 7 do corrente, ás 9 1|2 horas, no altar-mór. (B 5443)

FLORICULTURA BARBACENA

Corôas e Palmas de flôres naturaes por preços modicos. Assembléa, 113. T. 1837. C. (6744)

Corôas de Biscuit

COMPREM SO' "BISCUIT"

São as mais distinctas, mais duraveis as preferidas pelas pessoas de bom gosto. Para todos os preços. Unica fabrica. Phone C. 893. ALVES FREIXO & COMP. Passeio, 62. (6748)

Balsamo Apparecida

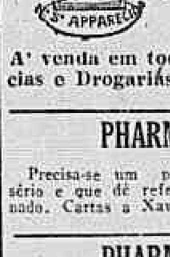

Interno TOSSE, BRONCHITE e ASTHMA.
Externo Córtes, dôres e Rheumatismo.

A' venda em todas as Pharmacias e Drogarias. (B 4837)

PHARMACIA

Precisa-se um pratico competente, sério e que dê referencias; bom ordenado. Cartas a Xavier neste jornal. (B 5741)

PHARMACIA

Precisa-se um servente com pratica do serviço. Trata-se á rua Anna Nery n. 588 — Estação Riachuelo. (B 5740)

CHAPE'OS DE SENHORA

Ultimos modelos em palha e seda, enfeitados com fitas e flores desde 25$000. Reforma-se e enfeita-se. Preços modicos. Rua do Cattete, 242. (B 5665)

CASA MOBILADA

Aluga-se uma transversal a Voluntarios da Patria, por 455$000 mensaes, com tres quartos, duas salas, banheiro, cozinha e despensa. Trata-se por favor com o sr. Ferreira, á rua da Candelaria numero 28, sobrado. (B 5658)

A VIDA COMMERCIAL

CAMBIO

RIO

Hontem, este mercado foi aberto em condições indecisas, vgozando para o fornecimento de cambiaes a taxa de 6 d. e para a acquisição do papel particular a de 6 1|16 d.

Momentos depois, o mercado afrouxou, passando os bancos estrangeiros a sacar a 5 31|32 e 6 d. e em seguida a 5 15|16 e 5 31|32 d. e a comprar a 6 1|32 e 6 d., respectivamente.

No reinicio dos trabalhos, encontramos o mercado em condições fracas, com o Banco do Brasil operando a 90 dias de vista sobre Londres a 6 d. e os outros a 5 15|16 d.

As letras de cobertura achavam collocação a 6 d.

O mercado fechou em posição de estabilidade, com o Banco do Brasil sacando a 6 d. e os estrangeiros a 5 15|16 e 5 31|32 d.

O papel particular encontrava dinheiro a 6 d.

TABELLA DOS BANCOS

A 90 d/v

Londres	5 15|16 a	6 d
Nova York	8$280 a	8$340
Allemanha	1$960 a	1$980
Canadá	8$280 a	8$340
Paris	$330 a	$335

A' vista

Londres	5 27|32 a	5 29|64
Paris	$332 a	$337
Italia	$363 a	$369
Nova York	8$360 a	8$420
Portugal	$410 a	$430
Buenos Aires (papel)	3$415 a	3$470
Hespanha	1$272 a	1$295
Suissa	1$612 a	1$635
Belgica (ouro)	1$180 a	1$200
Belgica (papel)	$230 a	$237
Canadá	8$380 a	8$440
Syria	$332 a	$337
Palestina	[illegible]	[illegible]
Montevidéo	8$550 a	8$600
Dinamarca	2$225 a	2$245
Noruega	2$138 a	2$170
Suecia	2$238 a	2$260
Rumania	$048	—
Japão (yen)	4$050 a	4$150
Tcheco-Slovaquia	$248 a	$252
Allemanha	1$987 a	2$012
Hollanda	3$340 a	3$387
Vales café	8$340 a	8$380
Chile	1$040	—
Vales ouro, por 1$	4$870 a	4$820

MOEDAS

Libras (papel)	—	41$000
Dollars (papel)	8$300 a	8$400
Dollars (ouro)	8$580 a	8$680
Peso uruguayo	8$380 a	8$810
Liras	$385 a	$385
Peso argentino papel	3$440 a	3$405
Pesetas (papel)	1$205 a	1$300

CABO

Londres	5 13|16 a	5 29|32
Nova York	8$380 a	8$510
Italia	$366 a	$373
Suissa	1$620 a	1$645
Buenos Aires (papel)	3$430 a	3$480
Paris	$335 a	$341
Belgica (ouro)	1$170 a	1$715
Belgica (papel)	$235 a	$240
Canadá	8$410 a	8$450
Hespanha	1$280 a	1$300
Noruega	2$145 a	2$180
Japão (yen)	4$150	—
Tcheco-Slovaquia	$250 a	$251
Dinamarca	2$235 a	2$250
Hollanda	3$370 a	3$390
Allemanha	2$000 a	2$015
Montevidéo	8$440 a	8$520
Suecia	2$235 a	2$260

CURSO OFFICIAL DO CAMBIO

	90 d/v	A' vista
S/Londres	5 31|32	5 29|32
Paris	$332	$336
Italia	—	$366
Portugal	—	$435
Allemanha	—	2$000
Suissa	—	1$621
Hespanha	—	1$280
Nova York	8$273	8$417
Buenos Aires (papel)	—	3$439
Barcos Aires (ouro)	—	7$790
Belgica (papel)	—	$235
Belgica (ouro)	—	1$173
Montevidéo	—	8$440
Japão (yen)	—	4$100
Austria (por dez mil coroas)	—	—
Canadá	—	—
Tcheco-Slovaquia	—	$250
Suecia	—	—
Syria	—	—
Palestina	—	—
Dinamarca	—	—
Hollanda	—	3$360
Vales ouro, por 1$	—	4$598

EXTREMAS

Caixa matriz	5 15|16 a	6 d
Bancaria	5 13|16 a	6 d

MOEDAS

Libras (papel)	—
Libras (ouro)	—
Liras (ouro)	—
Liras (papel)	—
Marcos (papel)	—
Francos (ouro)	—
Francos (papel)	—
Dollars (papel)	—
Peso argentino papel	—
Peso uruguayo	—
Pesetas	—
Yerim (papel)	—
Reichmark	—

MERCADO DE CAMBIO DE SANTOS

SANTOS, 6.

Hora	Estado do mercado	Bancos sacam	Bancos compram	Bancos compram sobre N. York	Letras Offerecida
10.15 a.m.	Estavel	6 d.	6 1|16	8$180	Não ha.
11.00 a.m.	Fraco	6 d.	6 3|64	8$200	Não ha.
11.25 a.m.	Frouxo	5 31|32	6 1|32	8$200	Não ha.
11.30 a.m.	Frouxo	5 15|16	6 d.	8$220	Não ha.
2.15 p.m.	Fraco	5 15|16	5 53|64	8$232	Não ha.
3.00 p.m.	Calmo	5 13|16	6 d.	8$240	Não ha.
3.05 p.m.	Estavel	5 31|32	6 1|32	8$000	Não ha.

CAMBIOS ESTRANGEIROS

LONDRES, 6.

ABERTURA:

	Hoje	Anterior
LONDRES s/N. York, á vista por £	$ 4.84.87	$ 4.85.00
" s/Genova á vista por £	L. 111.75	L. 111.25
" s/Madrid á vista por £	P. 31.86	P. 31.85
" s/Paris á vista por £	F. 121.50	F. 122.00
" s/Lisboa á vista por 1$000	d. 2 11/32	d. 2 17/32
" s/Berlim á vista por £	M. 20.40	M. 20.40
" s/Amsterdam á vista p. £	Fl. 12.13	Fl. 12.13
" s/Berne á vista por £	F. 25.13	F. 25.13
" s/Bruxellas, á vista, por F (ouro)	F. 34.87	F. 34.87

LONDRES, 6.

FECHAMENTO:

	Hoje	Anterior
LONDRES s/N. York, á vista por £	$ 4.85	$ 4.85.00
" s/Genova á vista por £	L. 111.50	L. 111.37
" s/Madrid á vista por £	P. 31.89	P. 31.85
" s/Paris á vista por £	F. 122.75	F. 122.25
" s/Lisboa á vista por 1$000	d. 2 17/32	d. 2 17/32
" s/Berlim á vista por £	M. 20.40	M. 20.40
" s/Amsterdam á vista p. £	Fl. 12.13	Fl. 12.13
" s/Berne á vista por £	F. 25.14	F. 25.14
" s/Bruxellas, á vista, por F (ouro)	F. 34.87	F. 34.87
" s/Amsterdam á vista p. £	Fl. 12.13	Fl. 12.13
" s/Stockholmo á vista p. £	Kn. 18.20	Kn. 18.20
" s/Christiania á vista p. £	Kr. 18.18	Kr. 18.18
" s/Copenhagen á vista p. £	Kr. 19.00	Kr. 19.00

NOVA YORK, 4.

FECHAMENTO:

	Hoje	Anterior
N. YORK s/Londres, tel., por £	$ 4.85.00	$ 4.85.00
" s/Paris, tel., por F	c 3.97.00	c 3.92.50
" s/Genova, te., por L	c 4.34.00	c 4.35.00
" s/Madrid, tel., por P	c 15.22	c 15.23
" s/Amsterdam, te., por Fl.	c 39.97	c 39.96
" s/Berne, te., por F	c 19.29	c 19.29
" s/Bruxellas, tel., F. ouro	c 13.91	c 13.91
" s/Berlim, tel., por M.	c 23.80	c 23.80

NOVA YORK, 6.

ABERTURA:

	Hoje	Anterior
N. YORK s/Londres, tel., por £	$ 4.85.00	$ 4.85.00
" s/Paris, tel., por F	c 3.02.50	c 3.97.00
" s/Genova, tel., por L	c 4.36	c 4.37.00
" s/Madrid, por P	c 15.22	c 15.22
" s/Amsterdam, tel., por Fl.	c 39.96	c 39.96
" s/Suissa, tel., por FS.	c 19.30	c 19.29
" s/Bruxellas, tel., F. ouro	c 13.91	c 13.91
" s/Berlim, tel., por M.	c 23.80	c 23.80

PARIS, 4.

FECHAMENTO:

	Hoje	Anterior
Paris s/Nova York, á vista por £	F. 24.95	F. 25.82
Paris s/Londres, á vista, por £	F. 121.40	F. 124.00
Paris s/Italia, á vista, por 100 L.	F. 106.75	F. 111.50
Paris s/Hespanha, á vista, por 100 P.	F. 378.50	F. 380.00
Paris s/Berne, á vista, por 100 Fcs.	F. 481.00	F. 497.00

BUENOS AIRES, 4.

ABERTURA:

	Hoje	Anterior
BUENOS AIRES s/Londres, taxa telegraphica, por $ ouro, t/venda	d 45 31|32	d 45 3|8
BUENOS AIRES s/Londres, taxa telegraphica, por $ ouro, t/compra	d 46	d 45 15|16
MONTEVIDEO s/Londres, taxa telegraphica, por $ ouro, t/venda	d 49 11|16	d 49 11|16
MONTEVIDEO s/Londres, taxa telegraphica, por $ ouro, t/compra	d 49 23|32	d 49 3|4

TELEGRAMMA FINANCIAL

LONDRES, 4.

FECHAMENTO:

	Hoje	Anterior
Taxas de descontos:		
Do Banco da Inglaterra	5 %	5 %
Do Banco de França	7 1/2 %	7 1/2 %
Do Banco da Italia	7 %	7 %
Do Banco de Hespanha	6 %	6 %
Do Banco da Allemanha	6 %	6 %
Cambio:		
Em Londres, tres mezes	4 5/8 %	4 5/8 %
Em Nova York, tres mezes, t/compra	3 7/8 %	3 7/8 %
Em Nova York, tres mezes, t/venda	3 3/4 %	3 3/4 %
Londres, s/Bruxellas, á vista por £	F. 34.87	F. 34.87
Genova, s/Londres, á vista por £	L. 122.37	L. 122.50
Madrid, s/Londres, á vista por £	P. 31.85	P. 31.96
Genova, s/Paris, á vista, por 100 Fs.	L. 91.00	L. 90.25
Lisboa, s/Londres, á vista, (t/venda), por £	Es. 93	Es. 93
Lisboa, s/Londres, á vista (t/compra), por £	Es. 91 3/4	Es. 91 3/4

MOVIMENTO DO ALGODÃO A TERMO DURANTE O MEZ DE NOVEMBRO DE 1926

Estatistica organizada pelo "Correio da Manhã"

DIAS	VENDAS Por 10 kilos 1ª Bolsa	VENDAS 2ª Bolsa	NOVEMBRO PREÇOS 1ª Bolsa	NOVEMBRO 2ª Bolsa	DEZEMBRO PREÇOS 1ª Bolsa	DEZEMBRO 2ª Bolsa	JANEIRO PREÇOS 1ª Bolsa	JANEIRO 2ª Bolsa	FEVEREIRO PREÇOS 1ª Bolsa	FEVEREIRO 2ª Bolsa	MARÇO PREÇOS 1ª Bolsa	MARÇO 2ª Bolsa	ABRIL PREÇOS 1ª Bolsa	ABRIL 2ª Bolsa	MAIO PREÇOS 1ª Bolsa	MAIO 2ª Bolsa	POSIÇÃO 1ª Bolsa	POSIÇÃO 2ª Bolsa
1	—	—	—	—	—	—	—	—	—	—	—	—	—	—	—	—	—	—
2	—	—	—	—	—	—	—	—	—	—	—	—	—	—	—	—	—	—
3	—	30.000	18$700	18$500	19$000	18$900	19$500	19$400	20$100	19$900	20$600	20$400	20$700	20$800	—	—	Paralysada	Calma
4	60.000	40.000	18$000	18$400	18$800	18$800	19$200	19$300	19$800	19$800	20$200	20$200	20$500	20$500	—	—	Calma	Calma
5	—	70.000	18$000	18$000	18$600	19$000	19$300	19$500	19$900	19$900	20$200	20$300	20$400	20$500	—	—	Paralysada	Calma
6	—	—	18$500	—	19$100	—	19$600	—	20$000	—	20$500	—	20$600	—	—	—	Paralysada	—
7	—	—	—	—	—	—	—	—	—	—	—	—	—	—	—	—	—	—
8	74.000	130.000	18$600	18$000	19$100	19$000	19$700	19$500	20$100	19$900	20$600	20$000	20$700	20$000	—	—	Sustentada	Calma
9	10.000	10.000	18$500	18$700	19$200	19$500	19$800	20$100	20$600	20$800	20$700	21$000	21$000	21$500	—	—	Estavel	Firme
10	20.000	50.000	19$000	19$100	19$700	19$600	20$300	20$200	21$000	20$500	21$200	21$000	21$700	22$000	—	—	Firme	Estavel
11	30.000	—	18$700	19$000	19$300	S/c.	20$000	20$000	20$300	20$500	20$600	20$700	21$200	21$200	—	—	Calma	Paralysada
12	95.000	—	19$700	19$700	20$000	20$200	20$300	20$800	20$800	21$200	21$500	21$700	22$100	22$300	—	—	Firme	Firme
13	80.000	—	19$800	—	20$200	—	20$800	—	21$100	—	21$500	—	22$200	—	—	—	Calma	—
14	—	—	—	—	—	—	—	—	—	—	—	—	—	—	—	—	—	—
15	—	—	—	—	—	—	—	—	—	—	—	—	—	—	—	—	—	—
16	70.000	—	19$000	19$300	19$500	19$500	20$300	20$300	20$300	20$700	21$700	21$000	21$000	21$200	—	—	Calma	Calma
17	60.000	30.000	19$800	20$100	20$600	20$800	20$600	21$200	21$200	21$300	21$500	21$900	21$800	22$200	—	—	Firme	Firme
18	10.000	10.000	20$400	20$300	20$700	20$700	21$200	21$300	21$600	21$600	22$000	22$500	22$600	22$600	—	—	Firme	Estavel
19	249.000	20.000	20$900	21$000	21$600	22$400	23$000	23$200	23$500	23$500	23$800	23$800	25$000	24$100	—	—	Firme	Estavel
20	100.000	—	22$500	—	22$800	—	23$400	—	23$700	—	24$600	—	25$000	—	—	—	Firme	—
21	—	—	—	—	—	—	—	—	—	—	—	—	—	—	—	—	—	—
22	393.000	110.000	22$000	N/c.	22$500	21$800	23$000	22$400	24$000	22$800	24$200	23$600	24$700	24$000	—	—	Estavel	Fraca
23	190.000	90.000	21$000	21$000	21$400	21$100	21$500	21$400	22$500	22$000	22$300	22$200	22$800	22$300	—	—	Frouxa	Fraca
24	24.000	30.000	20$000	N/c.	20$600	20$600	20$500	20$900	21$200	21$300	22$000	22$500	22$100	23$000	—	—	Calma	Estavel
25	335.000	66.000	S/c.	N/c.	20$900	20$900	21$400	21$500	21$800	22$300	23$000	22$800	23$200	23$000	—	—	Firme	Estavel
26	10.000	10.000	N/c.	N/c.	20$800	20$600	21$200	20$100	21$900	21$700	22$600	22$800	22$800	22$800	—	—	Calma	Calma
27	40.000	—	N/c.	—	20$500	—	20$800	—	21$300	—	22$700	—	22$600	—	—	—	Estavel	—
28	—	—	—	—	—	—	—	—	—	—	—	—	—	—	—	—	—	—
29	299.000	20.000	—	—	19$100	N/c.	20$100	20$000	21$900	21$600	22$000	22$500	22$500	23$000	23$700	23$100	Calma	Estavel
30	410.000	65.000	—	—	20$000	20$800	21$500	21$600	22$100	22$400	22$700	23$200	23$000	23$700	23$200	24$000	Estavel	Firme
Total	2.539.000	781.000	—	—	—	—	—	—	—	—	—	—	—	—	—	—	—	—

DEZEMBRO Quarta-feira 25 DOMINGO

FOLHINHAS

GRANDE STOCK DE FOLHINHAS ALLEMÃES-AMERICANAS E NACIONAES

RECEM-CHEGADAS AGORA

PEÇAM AMOSTRAS PELO TELEPHONE NORTE 1954

M. GONÇALVES & C.IA

13 RUA MUNICIPAL 13

(2351)

Ditas de Nictheroy, 3ª serie, 15, 100, a.		65$000
Ditas idem, 190, a.		68$000
E. do Rio Grande do Sul, Viação Ferrea, de 500$, 8 %, port., 10, a.		370$000
E. do Rio, de 500$, port., 2, a.		420$000
Estado do Rio (Popular), 20, a.		99$000
Bancos:		
Portuguez do Brasil, nom., 10, a.		190$000
Ditas port., 20, a.		190$000
Mercantil do Rio de Janeiro, 100, a.		390$000
Brasil, 6, 50, 100, a.		398$000
Idem, 70, 100, 100, a.		399$000
Idem, 10, 20, 20, 40, 100, 100, 1, 174, a.		400$000
Companhias:		
Jardim Botanico, c|60 %, 65, a.		90$000
Idem, integ., 25, a.		150$000
Debentures:		
Docas de Santos, 30, a.		175$000

OFFERTAS

Obrigações do Thesouro, 7 %	882$000	878$000
Ditas Ferro Viarias	802$000	800$000
Ditas 2ª missão	802$000	800$000
Uniformizadas, de 1:000$	—	—
Diversas Emissões, nom.	—	—
Ditas em cautela	—	—
Ditas ao port.	642$000	641$000
Ditas em cautela	—	635$000
Obras do Porto	—	600$000
E. do Rio (Popular)	99$000	98$500
E. do Rio, de 500$, port.	450$000	400$000
Ditas nom.	—	350$000
Ditas Ferro Viarias, do Rio Grande, 8 %	770$000	—
Ditas de 500$	380$000	865$000
Popular, da Parahyba	—	89$000
E. do Rio Grande port.	—	780$000
Ditas nom.	800$000	—
Municipaes de 1906, port.	—	140$000
Ditas nom.	—	148$000
Ditas de 1917 port.	137$000	136$000
Ditas de 1920 port.	—	128$000
Ditas de £ 20 port.	—	450$000
Ditas nom.	—	450$000
Ditas nom.	410$000	—
Ditas de 1914 port.	—	137$000
Ditas idem nom.	—	148$000
Ditas decreto 1.933	174$500	173$500
Ditas decreto 2.093	—	172$500
Ditas decreto 1.948	141$000	138$000
Ditas decreto 1622	140$000	132$000
Ditas decreto 1.999	141$000	140$000
Ditas decreto 2.097	141$000	139$000
Ditas decreto 1.535	—	140$000
Ditas decreto 1622	—	132$000
Ditas de Nictheroy, 1ª série	70$000	—
Ditas da 2ª serie	70$000	65$000
Ditas da 3ª serie	70$000	68$000
Ditas de Bagé	1:000$	—
Ditas de Therezopolis	—	180$000
Ditas de Campos, de 1:000$	880$000	—
Bancos:		
Commercio	178$000	170$000
Funccionarios Publicos	49$000	48$000
Portuguez do Brasil, nom.	—	—
Ditas port.	195$000	190$000
Mercantil	395$000	390$000
Brasil	400$000	399$000
Nacional Brasileiro	280$000	250$000
Commercial	—	200$000
C. de E. de Ferro		
Rêde Sul Mineira	10$000	2$000
Minas S. Jeronymo	—	57$000
Norte	—	1$000
Victoria a Minas	—	40$000

C. de Seguros:		
Confiança	200$000	—
Sagres	—	210$000
Argos Fluminense	1:750$	1:550$
Comp. de Tecidos		
Alliança	—	105$000
Prog. Industrial	—	225$000
Corcovado	160$000	150$000
Conf. Industrial	105$000	—
Brasil Industrial	—	300$000
Petropolitana	—	300$000
Manufactora Fluminense	—	160$000
S. Pedro de Alcantara	500$000	430$000
America Fabril	—	170$000
Nova America	185$000	—
Diversas		
Docas de Santos port.	—	—
Ditas nom.	—	—
Distribuidora	—	25$300
Docas da Bahia	32$000	31$000
Cinemat. Brasileira	205$000	—
Terras e Colonização	8$500	6$750
C. Brahma	—	390$000
Transportes e Carruagens	—	30$000
Debentures:		
Docas da Bahia	—	77$000
Tecidos Macense	148$000	130$000
Fluminense Foot-ball-Club	—	68$000
Prog. Industrial	167$000	—
Mercado Municipal	194$000	—
Manuf. Fluminense	—	160$000
C. Brahma	—	1:010$
Conf. Industrial	—	155$000

Matadouro de Santa Cruz

Gado abatido em Sta. Cruz:

Rezes	326
Vitellas	26
Suinos	14
Carneiros	5

Rejeitadas em Sta. Cruz:

Rezes	2 2/8
Vitellas	1
Suinos	—
Carneiros	—

Vendidas em Sta. Cruz:

Rezes	68 4/4
Vitellas	—
Suinos	9 1/8
Carneiros	—

Vindas para S. Diogo:

Rezes	255 3/4
Vitellas	25
Suinos	14
Carneiros	1

Preços correntes no Entreposto de S. Diogo

Rezes	1$300 a 1$320
Vitellas	— 1$600
Suinos	2$700 a 3$000
Carneiros	2$400 a 3$000

Gado em stock nos campos de Sta. Cruz

Rezes	1.551
Vitellas	99
Suinos	236
Carneiros	—

Nos curraes em Sta. Cruz, para matança

Rezes	335
Vitellas	46
Suinos	22
Carneiros	12

OCCASIÃO UNICA

POR MOTIVO DA CHEGADA DE STOCKS NOVOS PARA NATAL

ULTIMOS DIAS DA VENDA DE

30%

DE TODO O STOCK VELHO INDICADO POR ETIQUETAS ESPECIAES

TEMOS VERDADEIROS PRESENTES EM LOUÇAS, CRYSTAES, PRATARIA, FANTASIA E JOIAS

UMA VISITA SERÁ TEMPO BEM APROVEITADO

MAPPIN & WEBB

OURIVES, JOALHEIROS E RELOJOEIROS

100 — OUVIDOR

EMBARQUES DE CAFE'

EM 6 DE DEZEMBRO

Para Nova York:	
Rebello Alves & C.	1.250
E. G. Fontes & C.	1.250
Pinto Lopes & C.	250
Para Southampton:	
Ornstein & C.	125
Pinto & C.	575
Para Trieste:	
Ornstein & C.	935
Castro Silva & C.	812
Fraga Irmão & C.	1.451
Theodor Wille & C.	1.250
Alfredo Sinner & C.	150
Pinto & C.	630
Hard Rand & C.	786
Pedro Treidler & C.	100
Ed. Johnston & C.	250
Sion & C.	189
Vivacqua Irmão & C.	125
Para Genova:	
Oscar Marques Rotundo & C.	825
Ornstein & C.	375
Leon Israel C. S. A.	125
Theodor Wille & S.	125
Para Amsterdam:	
Theodor Wille & C.	3.000
Para o Porto:	
Hard Rand & C.	250
Para Valparaiso:	
Ornstein & C.	250
Para Stockolmo:	
Ornstein & C.	837
Para Leixões:	
Pinto & C.	25
Total	15.940
Desde 1º	63.826
Desde 1 de julho	1.986.472
Destinos:	
Estados Unidos	2.750
Europa	12.940
Rio da Prata	250
Total	15.940

ASSUCAR

(Rio)

Hontem este mercado funccionou sustentado pelos vendedores, com os compradores completamente retraidos e os preços sem modificação apreciavel.

Registraram-se grandes entradas e pequenas saidas.

MOVIMENTO DO MERCADO

	Saccas
Stock anterior	195.700
Entradas:	
De Maceió	4.000
Da Bahia	6.000
De Campos	2.333
De Pernambuco	18.400
Da Parahyba	3.078
Total	37.306
Desde 1º	61.286
Saidas	4.235
Desde 1º	22.901
Stock hontem á tarde	228.861
Stock anterior	228.861

COTAÇÕES

	Por 60 kilos
Crystaes	47$000 a 48$000
Demeraras	42$000 a 43$000
Mascavinho cif.	Não ha
Segundos jactos	Não ha
Terceiros jactos	Não ha
Mascavos cif.	28$000 a 33$000
Terceiras sortes	— —

MOVIMENTO DO ASSUCAR A TERMO

PRIMEIRA BOLSA

Por 60 kilos	V.	C.	Da cot. anterior
Dezembro	47$000	46$700	— $800
Janeiro	49$000	48$800	— $800
Fevereiro	51$400	51$200	— $800
Março	53$500	53$300	+ $500
Abril	55$000	54$000	— $500
Maio	56$000	54$800	— $300

Vendas: 22.000 saccas.
Posição: estavel.

SEGUNDA BOLSA

Por 10 kilos	V.	C.	Da cot. anterior
Dezembro	46$700	46$500	— $200
Janeiro	48$500	48$100	— $700
Fevereiro	51$500	51$000	— $200
Março	53$200	53$000	— $300
Abril	54$500	54$000	
Maio	55$500	54$800	

Vendas: 7.000 saccas.
Posição: calma.

LONDRES, .
Fechamento:

	Hoje	Fechamento anterior
Assucar para entrega em dezembro	17|7½	17|6
Assucar para entrega em março	18|3	18|1½
Assucar para entrega em maio	18|6	18|3
Assucar para entrega em julho	18|6	18|3
Assucar do Brasil com 96% de base para embarques futuros	Nominal	Nominal

Mercado: estavel.
Alta de 1 1\|2 a 3 d. desde o fechamento anterior.

NOVA YORK, 4.
Fechamento:

	Hoje	Fechamento anterior
Assucar para entrega em dezembro	3.11	3.21
Assucar para entrega em março	3.1?	3.14
Assucar para entrega em maio	3.18	3.21
Assucar para entrega em julho	3.26	3.28

Mercado accessivel.
Baixa de 2 a 7 pontos desde o fechamento anterior.

NOVA YORK, 6.
Abertura:

	Hoje	Fechamento anterior
Assucar para entrega em dezembro	3.21	3.14
Assucar para entrega em março	3.19	3.12
Assucar para entrega em maio	3.25	3.18
Assucar para entrega em julho	3.34	3.28

Mercado muito firme.
Alta de 6 a 7 pontos desde o fechamento anterior.
3ET5.bb415Lö

PERNAMBUCO, 6.

Mercado: hoje calmo; anterior, calmo.

Preços por 15 kilos:

Usina de primeira: hoje, inalterado; anterior, 12$ a 12$600.

Usina de segunda: hoje, inalterada; anterior, 11$ a 11$600.

Crystaes: hoje, inalterado; anterior, 8$700 a 9$200.

Demeraras: hoje, inalterado; anterior, n|cotado.

Terceira sorte: hoje, inalterado; anterior, n|cotado.

Somenos: hoje, inalterado; anterior, n|cotado.

Brutos seccos: hoje, inalterado; anterior, 5$ a 5$600.

Entradas:

	Hoje	Anterior
Desde hontem, em saccas de 60 kilos	43.400	20.000
Desde 1 de setembro proximo passado, em saccas de 60 kilos	1.377.300	1.333.900
Exportação:		
Para o Rio de Janeiro, saccas de 60 kilos	1.000	4.800
Para Santos saccas de 60 kilos	7.500	6.300
Para outros portos do norte do Brasil saccas de 60 kilos	8.000	2.000
Para outros portos do norte do Brasil, saccas de 60 kilos	1.000	1.000
Para Europa saccas de 60 kilos	Nada	2.000
Para os Estados Unidos saccas de 60 kilos	Nada	30.000
Para o Rio da Prata, saccas de 60 kilos	Nada	7.000
Existencia em saccas de 60 kilos	494.700	468.800

ESCRIPTORIOS

amplos, modernos, para Companhias, consultorios, etc. no 2º e 3º and. CASA MONTEIRO & ARANHA.

104 — *Uruguayana* — 104 (11058)

Março . . 23$600 23$100 — $500
Abril . . . 24$200 23$500 — $100
Maio . . . 25$300 24$100 + $100
Vendas: 60.000 kilos.
Posição: estavel.

SEGUNDA BOLSA

Por 10 kilos	V.	C.	Da cot. anterior
Dezembro	22$500	22$000	
Janeiro	22$400	22$400	+ $400
Fevereiro	23$000	22$800	— $200
Março	23$600	23$600	+ $500
Abril	24$000	24$000	+ $500
Maio	25$100	24$300	+ $200

Vendas: 20.000 kilos.
Posição: estavel.

LIVERPOOL, 6.
Abertura:

	Hoje	Anterior
Mercado	Estavel	Accessivel
Pernambuco, Fair	6.79	6.63
Maceió, Fair	6.79	6.65
American Fully Middling	6.49	6.30
American Futures, para janeiro	6.38	6.26
American Futures, para março	6.47	6.35
American Futures, para maio	6.38	6.43
American Futures, para julho	6.68	6.56

Disponivel brasileiro alta de 14 pontos.

Disponivel americano alta de 19 pontos.

Termo americano alta de 12 pontos.

LIVERPOOL, 6.
Fechamento:

	Hoje	Fechamento anterior
American Futures, para janeiro	6.35	6.26
American Futures, para março	6.44	6.35
American Futures, para maio	6.55	6.46
American Futures, para julho	6.65	6.56

Mercado: afrouxou depois da abertura, devido á pressão dos operadores do Hedge.

Desde o fechamento anterior alta de 9 pontos.

Fechamento:

	Hoje	Fechamento anterior
American Middling Uplands	12.35	12.15
American Futures, para janeiro	11.80	11.67
American Futures, para março	12.03	11.92
American Futures, para maio	21.24	12.13
American Futures, para julho	12.44	12.35

Mercado: afrouxou depois da abertura, mas recuperou novamente. Os baixistas estão se cobrindo.

Desde o fechamento anterior alta de 9 a 13 pontos.

NOVA YORK, 6.
Abertura:

	Hoje	Fechamento anterior
American Futures, para janeiro	11.85	11.80
American Futures, para março	12.08	12.13
American Futures, para maio	12.29	12.24
American Futures, para julho	12.48	12.44

Mercado: commercio de caracter normal. Os baixistas estão se cobrindo. Noticias de Liverpool.

Desde o fechamento anterior alta de 4 a 5 e baixa de 4 a 5 pontos.

PERNAMBUCO, 6.

	Hoje	Anterior
Mercado	Calmo	Calmo
Primeira sorte, vendedores	—	—
Primeira sorte, compradores	28$000	28$000
Entradas:		
Desde hontem, em saccas de 80 kilos	2.400	800
Desde 1º de setembro proximo passado, em saccas de 80 kilos	26.660	24.200
Exportação:		
Para Liverpool, fardos de 180 kilos	Nada	Nada
Para outros portos da Europa, fardos de 180 kilos	Nada	100

MOVIMENTO DA BOLSA

Hontem a Bolsa de Titulos funccionou activa, mas os negocios realizados foram de pouca monta.

As apolices Uniformizadas e as acções do Banco Portuguez do Brasil ficaram firmes; as do Banco do Brasil, as obrigações do Thesouro, as Ferro Viarias e as apolices municipaes, estaveis.

VENDAS

Apolices:	
Diversas Emissões, de réis 1:000$, port., 3, 6, 6, 6, 10, 14, 10, 17, 28, 100, 125, a.	810$000
Ditas idem, 3, 2, 4, 5, 5, 8, 11, 25, a.	641$000
Obrigações do Thesouro, 20, a.	880$000
Ditas Ferro Viarias, da 1ª emissão, 25, 5, 58, 100, a.	800$000
Ditas idem, 3, a.	801$000
Municipaes de 1906, port., 15, a.	139$000
Ditas de 1917, portador, 100, a.	136$000
Ditas idem, 2, 10, 26, a.	137$000
Ditas decreto 1.933, port., 6, 8, 9, 105, a.	174$000
Ditas decreto 2.093, port., 3, a.	172$500
Ditas decreto 2.097, port., 50, a.	140$000

ALGODÃO

(Rio)

Ainda hontem este mercado funccionou em condições de estabilidade, com os preços inalterados e procura de pouca monta.

Não houve entradas e registraram-se regulares saidas.

MOVIMENTO DO MERCADO

	Fardos
Stock anterior	18.303
Entradas:	
Do Ceará	—
Do Rio Grande do Norte	—
Da Parahyba	—
De Aracaty	—
De Pernambuco	—
De Sergipe	—
Total	—
Desde 1º	144
Saidas	569
Desde 1º	1.945
Stock hontem á tarde	17.734

COTAÇÕES

	Por 10 kilos
Sertões	27$000 a 28$000
Primeiras sortes	25$000 a 26$000
Mediano	23$000 a 25$000
Paulista	23$000 a 25$000

MOVIMENTO DO ALGODÃO A TERMO

PRIMEIRA BOLSA

Por 10 kilos	V.	C.	Da cot. anterior
Dezembro	22$500	22$000	+ $100
Janeiro	23$200	22$000	— $200
Fevereiro	23$800	23$000	+ $100

CAFÉ

(Rio)

Pauta — 2$590

Entradas em 4:

	Saccas
E. F. Leopoldina	10.602
Maritima	998
Alfredo Maia	51
Cabotagem	—
Total	11.651
Idem o anno passado	20.920
Desde 1º	46.980
Média	11.745
Desde 1 de julho	2.016.958
Média	13.122
Idem o anno passado	2.432.647
Embarques em 4:	
E. Unidos	1.750
Europa	10.791
Rio da Prata	1.900
Pacifico	750
Cabotagem	225
Total	15.416
Idem o anno passado	11.775
Desde 1º	47.886
Desde 1º de julho	1.970.532
Idem o anno passado	2.190.325
Existencia em 6	237.307
Idem o anno passado	244.830

Imposto mineiro — valor da 1$000 ouro, de 6 a 12 do corrente mez — 4$520.

Hontem os trabalhos deste mercado foram iniciados em condições de firmeza, mas com procura escassa, tendo sido apuradas, nas primeiras horas, vendas de 2.205 saccas, na base de 38$200 por arroba, pelo typo 7.

A' tarde foram registrados negocios de mais 4.805 saccas, ao mesmo preço, fechando o mercado inalterado.

COTAÇÕES

Typo 3	40$600
Typo 4	40$000
Typo 5	39$400
Typo 6	38$800
Typo 7	37$200
Typo 8	37$600

MOVIMENTO DO CAFE' A TERMO

PRIMEIRA BOLSA

Por 10 kilos	V.	C.	Da cot. anterior
Dezembro	25$000	25$675	— $075
Janeiro	25$800	25$575	
Fevereiro	25$650	25$300	— $025
Março	25$200	25$200	— $125
Abril	25$000	25$000	+ $300
Maio	24$700	24$200	+ $250

Vendas: 3.000 saccas.
Posição: sustentada.

SEGUNDA BOLSA

Por 10 kilos	V.	C.	Da cot. anterior
Dezembro	26$000	25$850	+ $175
Janeiro	25$800	25$750	+ $275
Fevereiro	25$800	25$625	+ $125
Março	25$000	25$600	+ $400
Abril	25$350	25$325	+ $325
Maio	25$300	24$400	+ $200

Vendas: 8.000 saccas.
Posição: estavel.

NOVA YORK, 6.
Abertura:

	Hoje	Fechamento anterior
Café para entrega em março	14.72	14.75
Café para entrega em maio	14.15	14.24
Café para entrega em julho	13.70	13.77
Café para entrega em setembro	13.25	13.28

Mercado: hoje, apenas estavel; anterior, estavel.

Desde o fechamento anterior, baixa de 3 a 9 pontos.

NOVA YORK, 6.
Fechamento:

	Hoje	Fechamento anterior
Café para entrega em março	14.8?	14.75
Café para entrega em maio	14.39	14.24
Café para entrega em julho	13.90	13.77
Café para entrega em setembro	13.40	13.28
Vendas do dia	15.000	10.000

Mercado estavel.

Desde o fechamento anterior alta de 12 a 15 pontos.

HAVRE, 6.
Abertura:

	Hoje	Anterior
Café para entrega em março	472 ¾	465 ¾
Café para entrega em maio	465	458
Café para entrega em julho	457	456 ½
Café para entrega em setembro	456	450
Vendas	3.000	2.000

Mercado estavel.

Desde o fechamento anterior alta de 1\|2 a 7 francos.

SANTOS, 6.
Fechamento:

Mercado: hoje, calmo; anterior, calmo; mesmo dia no anno passado, foi domingo.

N. 4, disponivel, por 10 kilos, hoje, 29$200; anterior, 29$200; mesmo dia no anno passado, foi domingo.

N. 7, disponivel, por 10 kilos, hoje, 26$200; anterior, 26$200; mesmo dia no anno passado, foi domingo.

Entradas até ás 2 horas: hoje, 42.796 saccas; anterior, 36.114 saccas; mesmo dia no anno passado, foi domingo.

Existencia: hoje, 793.614 saccas; anterior, 756.028 saccas; mesmo dia no anno passado, foi domingo.

Saidas:	Saccas
Para a Europa	4.089
Por cabotagem, etc.	1.121
Total	5.210

SANTOS, 6.
Fechamento:

	Hoje	Anterior
Café typo 4 para entrega em dezembro	29$600	29$600
Café typo 4 para entrega em janeiro	28$600	28$950
Café typo 4 para entrega em fevereiro	27$875	28$325
Vendas do dia	3.000	7.000
Estado do mercado	Fraco	Estavel

S. PAULO, 6 (meio-dia).

Entradas de café:

Em Jundiahy, pela Estrada Paulista: hoje, 35.000 saccas; dia anterior, 30.000 saccas; mesmo dia no anno passado, foi domingo.

Em S. Paulo pela Estrada Sorocabana, etc.: hoje, 7.000 saccas; dia anterior, 7.000 saccas; mesmo dia no anno passado, foi domingo.

Total: hoje, 42.000 saccas; dia anterior, 37.000 saccas; mesmo dia no anno passado, foi domingo.

JUNDIAHY, 6.

Meio-dia até 5 p.m.:

Café recebido pela Estrada Paulista com destino a São Paulo; hoje, nada; dia anterior, nada; mesmo dia no anno passado, foi domingo.

Café recebido pela Estrada Paulista com destino a Santos: hoje, 18.000 saccas; dia anterior, 16.000 saccas; mesmo dia no anno passado, foi domingo.

Total: hoje, 18.000 saccas; dia anterior, 16.000 saccas; mesmo dia no anno passado, foi domingo.

PORTELLA HUGO & C.

Commissarios de Café.
Rua de S. Bento n. 37.
Fazem adiantamentos sobre conhecimentos.
(14021)

OUTROS GENEROS

MERCADO DE CEREAES EM PORTO ALEGRE

PORT OALEGRE, 6.

	Hoje	Anterior
ARROZ:		
Entradas em saccos de 60 kilos	10.273	6.548
Saidas em saccos de 60 kilos	12.199	8.096
Stock em saccos de 60 kilos	297.220	299.152
Preço de 1ª qualidade	55$000	55$000
Preço de 2ª qualidade	50$000	45$000
Preço de 3ª qualidade	32$000	32$000
Preço do japonez de 1ª qualidade	48$000	43$000
Preço do japonez de 2ª qualidade	44$000	38$000
BANHA:		
Entradas em saccos de 60 kilos	335.410	342.780
Saidas em saccos de 60 kilos	321.780	207.800
Stock em saccos de 60 kilos	1.145.743	1.132.800
Preço de caixa com 3 latas de 20 kilos	180$000	175$000
Preço de caixa com 30 latas de 2 kilos	178$000	172$000
FEIJÃO:		
Entradas em kilos	3.062	3.707
Saidas em kilos	2.893	2.118
Stock em kilos	13.729	13.577
Preço de 1ª qualidade	19$000	18$000
Preço de 2ª qualidade	17$000	16$000
Preço de 3ª qualidade	—	—
FARINHA DE MANDIOCA:		
Entradas em saccos de 60 kilos	4.014	12.920
Saidas em saccos de 60 kilos	6.350	10.043
Stock em saccos de 60 kilos	13.078	15.418
Preço de 1ª qualidade	15$000	14$500
Preço de 2ª qualidade	14$000	13$500

EXPORTAÇÃO — Sairam para o Rio de Janeiro os seguintes vapores: "Itaberá", "Pyrineus", "Commandante Alcidio" e "Campos Salles", com 10.939 saccos de arroz, 2.030 caixas de banha, 2.243 saccos de feijão e 4.450 saccos de farinha.

PREÇOS COLHIDOS NO MERCADO DO ATACADISTA PARA O VAREJISTA

AGUARDENTE		*Barris de 80 litros*
Especial, por litro	1$300 a	1$400
Regular, por litro	1$000 a	1$200
AGUA SANITARIA		*Por duzia*
Especial	3$300 a	3$700
Superior	2$200 a	2$800
ALHOS		*Por 100 cabeças*
Estrangeiro, especial	—	6$000
Idem, regular	—	5$000
ALFAFA		*Em fardos*
R. Grande, typo platino, por kilo	$320 a	$360
Argentina, por kilo	$320 a	$360
ALCOOL		*Pipa de 480 litros*
42 gráos, por litro	—	1$400
40 gráos, por litro	—	1$300
36 gráos, por litro	—	1$200
AMENDOIM		
Sacco de 25 kilos	16$000 a	18$000
ARROZ		*Por sacco de 60 ks.*
Brilhado, especial	70$000 a	78$000
Idem de 2ª	64$000 a	68$000
Agulha especial	66$000 a	70$000
Idem superior	58$000 a	58$000
Bom	48$000 a	58$000
Regular	40$000 a	44$000
Baixo	36$000 a	38$000
AZEITE		*Caixa com 40 latas*
Portuguez por litro	3$300 a	5$800
Hespanhol idem	4$000 a	4$500
Nacional, idem	2$800 a	3$000
AZEITONAS		*Barris de 20 latas*
Hespanhola, kilo	—	2$400
Portug., lata, kilo	1$600 a	1$800
Idem lata de 3 ks.	—	10$000
BANHA		*Caixa*
De Porto Alegre, lata de 20 kilos	203$000 a	235$000
Idem de 2 kilos	220$000 a	260$000
De Itajahy, lata de 20 kilos	225$000 a	270$000
BATATAS		
Franceza, caixa de 28 kilos	20$000 a	25$000
Paraná, caixa de 30 ks., por 20	$450 a	$550
Mineira, por kilo	$600 a	$550
BACALHAO		*Caixa*
Noruega, typo portuguez	120$000 a	130$000
Inglez	115$000 a	125$000
BACON		*Por kilo*
Paulista	—	3$100
Santa Catharina	3$000 a	3$100
Diversas proced.	2$800 a	3$000
CANGICA		*Por 60 kilos*
Especial	45$000 a	48$000

ERVILHA		*Por kilo*
Estrang., quebrada	2$000 a	2$200
Idem, inteira	2$000 a	2$200
Nacional	$800 a	1$200
R. Grande, kilo	$500 a	$900
Port., Banco do Brasil; dev. Jorge Nicolau Abduch — 20:19$230.		
Paulista, kilo	$700 a	$750
FEIJÃO		
Preto, de P. Alegre, novo	32$000 a	34$000
Mineiro, esp. novo	34$000 a	36$000
Enxofre, 60 kilos, novo	40$000 a	44$000
Manteiga, 60 kilos, novo, especial	61$000 a	66$000
Cavallo, sup. novo	42$000 a	44$000
Cavallo, sup. novo	42$000 a	44$000
Branco, sup. novo	46$000 a	50$000
Mulatinho, superior, novo	18$000 a	19$000
Amendoim, superior, novo	50$000 a	52$000
Outras côres	30$000 a	35$000
Laguna	20$000 a	24$000
Chileno, branco	60$000 a	62$000
Preto, velho	24$000 a	26$000
FARINHA DE TRIGO		
Preços do Moinho Fluminense:		
Especial	47$000 a	47$200
S. Leopoldo	43$000 a	43$200
OO	43$000 a	43$200
		Por sacco
Preços do Moinho Inglez:		
Buda nacional	47$000 a	47$200
Nacional	43$000 a	43$200
Brasileira	43$000 a	43$200
Preços do Moinho Matarazzo:		
Lili	—	46$000
Claudia	—	44$000
FARINHA DE MANDIOCA		
Especial	21$000 a	22$000
Fina	19$000 a	20$000
Peneirada	15$000 a	17$000
Grossa	12$000 a	13$000
FRANGOS		
Um	3$000 a	5$000
FARELLO		*Por sacc de 35 ks.*
Farello	5$500 a	6$000
Farellinho	6$000 a	6$500
Remoido	7$500 a	8$000
Triguilho	7$500 a	8$000
GAZOLINA		*Por caixa*
Diversas marcas	—	18$000
Idem idem, a granel, por litro	—	$750
GALLINHAS		
Superiores, de	5$000 a	7$500
Regulares, de	4$000 a	6$000
KEROZENE		*Por caixa*
Diversas marcas	—	34$000
LINGUIÇA		*Por kilo*
Mineira	—	4$000
Idem, typo portugueza	—	4$500
Paio salemisc	—	3$700
Rio Grande	6$500 a	7$000
De Petropolis	3$500 a	4$500
LINGUAS		
Salgada, por kilo	2$500 a	3$000
Fumadas, uma	3$000 a	3$200
Secca, uma	3$600 a	4$000

MOVIMENTO MARITIMO

Companhias de navegação

MALA REAL INGLEZA — Av. Rio Branco, 51-55. Tel. Norte 8000.
HAMBURGO SUDAMERIKANISCH (Theodor Wille & C.) — Av. Rio Branco, 79. Tel. Norte 41.
SUD-ATLANTIQUE ET CHARGEURS REUNIS — Av. Rio Branco, 11-13. Tel. Norte 6207.
NAVIGAZIONE GENERALE ITALIANA — Av. Rio Branco, 4. Tel. Norte 1742.
NORDEUTSCHER LLOYD BREMEN (Herm. Stoltz & C.) — Av. Rio Branco, 66-74. Tel. Norte 61.
LLOYD SABAUDO (Tomaselli & C.) — Av. Rio Branco, 25. Tel. Norte 6415.
MUNSON LINE (Cª Expresso Federal) — Av. Rio Branco, 87. Tel. Norte 6503.
LAMPORT & Holt Ltd. — Av. Rio Branco, 21-23. Tel. Norte 6671.
LLOYD REAL HOLLANDEZ (S. A. Martinelli) — Av. Rio Branco, 106-108. Tel. Norte 3134.
SOC. GEN. TRANSPORTS MARITIMES (Cª Commercial e Maritima) — Av. Rio Branco, 16. Tel. Norte 5701.
CIA. TRANSATLANTICA HESPANHOLA — Passagens: Pereira Carneiro & C. — av. Rio Branco, 710. Tel. Norte 4652. Cargas: Corretor C. Coutinho — praça Mauá, 7. Tel. Norte 5443.
COSULISH TRIESTE (S. A. Martinelli) — Av. Rio Branco, 106. Tel. Norte 5134.
LLOYD BRASILEIRO — Passagens: Av. Rio Branco, 7. Tel. Norte 4040. Cargas e informações: rua do Rosario, 2 a 22. Tel. Norte 2401 e 4041.
CIA. NAC. DE NAVEGAÇÃO COSTEIRA — Passagens: Visconde de Inhauma, 84. Tel. Norte 35. Cargas e informações: Av. Rodrigues Alves, 303 a 331. Tel. Norte 6240.
PEREIRA CARNEIRO & C. — Av. Rio Branco, 112. Tel. Central 4652.
LLOYD NACIONAL (S. A. Martinelli) — Av. Rio Branco, 106, 2º andar. Tel. Norte 5134.

Vapores Nacionaes (Passageiros e mixtos)

COMMANDANTE ALCIDIO — No porto.
RUY BARBOSA — Chegou ao Havre a 1.
MARANGUAPE — Saiu a 30 de Victoria.
DUQUE DE CAXIAS — No porto.
D. PEDRO I — Saiu a 5 de Recife.
JOÃO ALFREDO — Saiu a 4 do Pará.
PARÁ — No porto.
CAMPOS SALLES — Em Montevidéo.
RAUL SOARES — No porto.
BAGÉ — Partiu a 27 de Lisboa.
AFFONSO PENNA — Chegou a 3 a Antonina.
PRUDENTE DE MORAES — ...
COMMANDANTE RIPPER — Partiu a 1 de Recife para o norte.
ALMIRANTE JACEGUAY — Em Hamburgo.
MANAUS — No porto.
MANDÚ — Em Santos.
COMMANDANTE CAPELLA — No porto.
MACAPÁ — No porto.
CURVELLO — Entre Recife e Madeira.
BAHIA — Saiu a 1 do Ceará.
ITAPUHY — Sai hoje do Recife a 3.
ITAITUBA — Chegou a Aracajú a 26.
ITAQUATIA — No porto.
ITAGIBA — No porto.
ITAUBA — Saiu do Ceará para o norte a 30.
ITAQUERA — No porto.
ITAJUBÁ — Partiu de Porto Alegre para o norte a 30.
ITABERA — No porto.
ITASSUCÊ — Saiu do Rio para o norte a 1.
ITAPURA — Saiu do Rio para o sul a 29.
SANTOS — Saiu a 6 de Manáos.
ITAITUBA — Saiu para o norte a 20.
ITACOLOMY — Chegou a Imbituba a 28.
ITAPEMA — Chegou ao Rio Grande a 30.
ITAVERAVA — No porto.
ITAPACY — Saiu de Paranaguá para o sul a 30.
ITANEMA — No porto.

Vapores de passageiros e mixtos (Estrangeiros)

ALMANZORA — Entre Rio e B. Aires onde é esperado a 9.
ANDES — Entre Lisboa e Recife, onde é esperado a 15.
AVON — Partirá hoje para Bahia e Europa.
ARLANZA — Entre Recife e Madeira, onde é esperado a 9.
AMERICAN LEGION — Entre Buenos Aires e Rio, onde passará a 8, rumo de Nova York.
AMMIRAGLIO BETTOLO — Esperado de B. Aires no dia 15, partirá no mesmo dia para Genova.
ANTONIO DELFINO — Entre Rio e Lisboa, onde é esperado a 12.
AMERICA — Entre Napoles e Dakar.
ALSINA — Em Genova.
BELLE ISLE — No Havre.
ATLANTA — Entre Las Palmas e Rio, onde é esperado a 14.
AVELONA — No Havre.
CONTE VERDE — Partirá hoje para Barcelona e Genova.
CEYLAN — Entre Dakar e Rio, onde é esperado a 11.
DESNA — Entre Lisboa e Rio, onde é esperado a 16.
DEMERARA — Entre Rio e Lisboa, onde é esperado hoje.
DESEADO — Entre Rio e B. Aires, onde é esperado a 9.
CAP NORTE — Entre Lisboa e Rio, onde é esperado a 8 de dezembro.
CAP POLONIO — Em Buenos Aires. Partirá a 9 para Brasil e Europa.
DARRO — Entre Rio e B. Aires, onde é esperado a 14.
DUCA D'AOSTA — Em Genova.
DUCA DEGLI ABRUZZI — Entre Rio e B. Aires onde é esperado a 8.
DESIRADE — Em Hamburgo.
EUBÉE — Entre Buenos Aires e Rio, onde passará a 13 rumo do Havre.
EUROPA — Em Genova.
FLANDRIA — Entre Las Palmas e Recife onde é esperado a 15.
FLORIDA — Entre Rio e B. Aires, onde é esperado a 9.
FORMOSE — Entre Madeira e Rio, onde é esperado a 15.
FORMOSA — Entre Rio e Dakar, onde é esperado a 14.
GELRIA — Entre Rio e B. Aires, onde é esperado a 9.
GIULIO CESARE — Esperado hoje em Genova.
GUGLIELMO PEIRCE — Em Buenos Aires.
GROIX — Entre Rio e Madeira, onde é esperado a 14.
HOEDIC — Entre Rio e B. Aires, onde é esperado a 9.
INFANTA ISABEL DE BORBON — Esperado de Buenos Aires a 9, partirá á tarde para Barcelona.
KOELN — Entre Bahia e Madeira, onde é esperado a 14.
LUTETIA — Entre Rio e B. Aires, onde é esperado a 8.
MASSILIA — Em Bordeaux.
ORANIA — Entre Buenos Aires e Rio, onde passará a 7, rumo da Europa.
LIPARI — Esperado de B. Aires depois de amanhã, partirá á tarde para o Havre.
MALTE — Esperado hoje em Antuerpia.
MEDUANA — Entre Dakar e Rio, onde é esperado a ...
MOSELLA — Passará hoje em Lisboa.
MENDOZA — Em Genova. Partirá a 9 para a America do Sul.
MADRID — Em Buenos Aires.
OUESSANT — Em Buenos Aires.
PRINCIPESSA MAFALDA — Entre Dakar e Rio, onde é esperado a 11.
PAN AMERICA — Entre Nova York e Rio onde é esperado a 10.
PRINCIPE DI UDINE — Em Genova. Partirá a 9 para a America do Sul.
PLATA — Em Genova.
PRINCIPESSA GIOVANNA — Entre Genova e Santos, onde é esperado a 14 de dezembro.
PRINCIPESSA MARIA — Em Genova.
PINCIO — Entre Almeria e Dakar, onde é esperado a 8.
SOUTHERN CROSS — Entre Rio e B. Aires, onde é esperado a 7.
REINA VITTORIA EUGENIA — Em Barcelona. Partirá a 7 para a America do Sul.
RE D'ITALIA — Entre Las Palmas e Napoles, onde é esperado a 8.
RE VITTORIO — Em Buenos Aires. Partirá a 7 para Brasil e Genova.
SIERRA CORDOBA — Entre Madeira e Rio, onde é esperado a 8 de dezembro.
MONTE SARMIENTO — Em Buenos Aires.
TOMASO DI SAVOIA — Entre Rio e Madeira, onde é esperado a 14.
SOFIA — Em Trieste.
TOMASO DI SAVOIA — Entre Rio e Las Palmas, onde é esperado a 13.
TAORMINA — Passará pelo Rio a 7, rumo de Genova.
VANDYCK — Em Nova York.
VESTRIS — Entre Rio e Trinidad onde é esperado a 7.
VAUBAN — Em Buenos Aires.
ZEELANDIA — Em Amsterdam.
WESTERN WORLD — Entre Rio e Nova York, onde é esperado a 7 dez.
WERRA — Entre Bremen e Corunha, onde passará amanhã.

CARGUEIROS

AMIRAL DUPRÉ — A caminho do Havre.
CORDOBA — No porto.
GUARUJÁ — Esperado em Dakar a 27.
IPANEMA — Em Marselha.
SEVERN — Partiu para Havre, Antuerpia, Rotterdam, Hamburgo, Londres e Liverpool.
LINOIS — Em caminho do Havre.
SUECIA — No Rio da Prata.
FORBIN — Entre Montevidéo e Santos.
ARGENTINA — Em Santos.
BILBAO — A caminho de Hamburgo.
ESPANHA — Entrou, hontem, de Hamburgo.
PARANÁ — No porto.
RIO DE JANEIRO — Partiu de Hamburgo a 4 de novembro.
SANTA FÉ — Esperado em fins de novembro.
SANTA THEREZA — No Rio da Prata.
TENERIFE — No Rio da Prata.
VILLAGARCIA — Descarregando nos portos nacionaes do sul.
NIEDERWALD — No porto.
RAYERN — Em Hamburgo.
STEIGERWALD — Saiu de Antuerpia a 21. Esperado no Rio a 20.
WASCHENWALD — A caminho de Hamburgo.
BADEN — Esperado hoje de Hamburgo. Partirá á tarde para Santos, São Francisco e Rio da Prata.
LEODIUM — A caminho de Rosario.
FORT DE DOUAUMONT — Esperado a 4 de dez. partirá para Antuerpia.
AMISTA' — Esperado amanhã.
SILARUS — A caminho de Liverpool.
MAR BIANCO — Esperado de Genova a 7.

LEITE CONDENSADO		
Caixa com 48 latas		
Estrangeiro	125$000 a	127$000
Divs. marcas	70$000 a	75$000
LOMBO DE PORCO		
Especial, kilo	3$400 a	3$700
Superior, kilo	3$200 a	3$500
Regular, kilo	3$200 a	3$400
MATTE	Por kilo	
Paraná	1$000 a	1$100
MASSA DE TOMATE		
Nacional, lata	—	—
Estrangeira	—	$800
MANTEIGA	Por kilo	
Especial, lata de 5 kilos	11$000 a	11$500
Idem, lata de 10 kilos	10$800 a	11$200
Idem, sem sal	10$000 a	10$500
Regular, baixa	9$800 a	9$800
Em lata de 15 kilo	10$000 a	10$000
MILHO	Por 60 kilos	
Superior, vermelho novo	26$000 a	28$000
Misturado ou regular	24$000 a	26$000
Branco secco, sem mistura	23$000 a	25$000
OVOS		
Duzia	1$900 a	2$400
POLVILHO	Por kilo	
Especial	$400 a	$600
Regular	Nominal	
PAIO		
Mineiro	—	—
Rio Grande	6$000 a	6$500
PRESUNTO		
Paulista, especial	6$500 a	7$000
Idem regular	5$800 a	6$000
Mineiro	6$000 a	6$500
Paraná	5$600 a	6$000
Rio Grande	5$000 a	5$500
Especial	6$000 a	6$500
Typo italiano	6$000 a	6$500
Regular	5$800 a	6$000
SAL		
Fino, estrangeiro, caixa com 12 vidros	31$000 a	33$000
Idem, nacional	28$000 a	30$000
Moido, por sacco de 60 kilos	13$000 a	14$000
Grosso, idem	13$000 a	13$200
Saquinho de 2 kilos, nacional	—	$800
Idem estrangeiro	—	$800
TOUCINHO		
Especial	2$500 a	2$600
Superior	2$400 a	2$500
De fumeiro	3$000 a	3$200
VINAGRE	Barril de 80 lts.	
Estrangeiro	Nominal	
Nacional	26$000 a	28$000
VINHO TINTO	Barris de 100 litros	
Nacional	95$000 a	100$000
Alvarelhão	260$000 a	270$000
Verde	290$000 a	300$000
Collares	380$000 a	400$000
VELAS	Caixa com 50 pacotes	
Esplendor	38$000 a	39$000
Matarazzo	38$000 a	39$000
Pequenas idem	14$000 a	15$000
XARQUE		
Do Rio da Prata, patos e mantas	2$600 a	2$900
Rio da Prata, patos e mantas	2$600 a	2$900
Fronteira, idem	2$400 a	2$600
Pelotas, idem	2$200 a	2$400
Mineiro, idem	1$900 a	2$000
Matto Grosso, idem	1$500 a	1$800

Chamamos a attenção dos nossos leitores do interior para os preços correntes do "Correio da Manhã" que são diariamente rubricados.

JUNTA COMMERCIAL

CONTRACTOS.

De Carvalho, Peixoto & Comp., firma composta dos socios solidarios, Arthur Antonio de Carvalho, Albano Rodrigues Peixoto Saraiva e do socio commanditario, Arthur Pedro José Lopes, para o commercio de calçados etc. á rua 4 de Novembro n. 8, com capital de 10:000$, prazo indeterminado.

De Lyra & Rodrigues, firma composta dos socios solidarios, Custodio Barboza Lyra e Henrique Rodrigues, para o commercio de botequim etc. á rua Barroso n. 84, com capital de 30:000$, prazo indeterminado.

De Branquinho & Freitas, firma composta dos socios solidarios, Octavio Soares Branquinho e Antonio Freitas do Valle, para o commercio de padaria etc. á rua Visconde de Itamaraty n. 176, com capital de 10:000$, prazo indeterminado.

De A. Silva & Ramos, firma composta dos socios solidarios, Albertina Silva Ramos e Joaquim Ramos, para o commercio de café etc. á Praia do Zumby n. 71, com capital de 16:000$, prazo indeterminado.

De Camões & Irmão, firma composta dos socios solidarios, Ernani de Rocha Camões e Nelson da Rocha Camões, para o commercio de louças etc. á rua dos Ourives n. 15, com capital de 100:000$, prazo indeterminado.

De Souza & Soares, firma composta dos socios solidarios, Antonio Rocha Soares e Reynerio Pereira de Souza, para o commercio de fazendas etc. á rua da Carioca n. 26, com capital de 50:000$, prazo indeterminado.

De Schwartz & Schenver, firma composta dos socios solidarios, Jayme Schwartz e Moysés Schenker, para o commercio de guarda-chuvas etc. á rua Visconde de Itauna n. 116, com capital de 60:000$, prazo indeterminado.

De J. D. Monteiro & Comp. firma composta dos socios solidarios, Manoel Domingos Pinto, Manoel Lourenço e Paulo da Costa e Souza, para o commercio de seccos e molhados, á rua Cachamby n. 156, com capital de 60:000$, prazo indeterminado.

De J. D. Monteiro & Comp. firma composta dos socios solidarios, Joaquim Duarte Monteiro e do socio commanditario, Alberto Gomes Quintas, para o commercio de perfumarias, á rua do Senado n. 311, com capital de 40:000$, prazo indeterminado.

De Amorim, Rocha & Comp. firma composta dos socios solidarios, Amorim, Carlos da Rocha Pinho e do socio commanditario, Alberto Gomes Quintas, para o commercio de café etc. á Avenida Almirante Barroso n. 9, com capital de 60:000$, prazo indeterminado.

De Annunciato & Rocha, firma composta dos socios solidarios, Joaquim Collares da Rocha e Annunciato da Rocha, para o commercio de industria de photographia etc. á rua Republica do Peru' n. 106, com capital de 20:000$, prazo indeterminado.

De Rocha, Almeida & Comp. firma composta dos socios solidarios, Manoel da Rocha Soares, Manoel Roque de Almeida Coelho e Manoel Duarte, para o commercio de concertos de automoveis, á rua Humaytá n. 72, com capital de 60:000$, prazo indeterminado.

De Garcia & Alves, firma composta dos socios solidarios, Raphael Garcia e João Alves Pereira, para o commercio de ferro velho etc. á rua General Pedra n. 43 e 45, com capital de 10:000$, prazo indeterminado.

De Cosme & Neves, firma composta dos socios solidarios, Seraphim Neves, para o commercio de ferro etc. á rua General Pedra n. 106, com capital de 40:000$, prazo indeterminado.

De Fernandes & Figueiredo, firma composta dos socios solidarios, Ezequiel Fernandes Carvalheira e José Nunes Figueiredo, para o commercio de chapéos etc. á rua General Camara n. 121, com capital de 100:000$, prazo indeterminado.

ALTERAÇÕES DE CONTRACTOS.

De J. Freitas & Comp. é admittido como socio da industria, Affonso Rodrigues.

De Vidraria Bom Successo Limitada, são admittidos como socios os senhores, Augusto Mathias Condesso, Antonio Pepino Ferreira, Arthur Nunes Dias, Augusto Simões, Antonio Garcia Martins e Domingos Pereira Machado.

D'a Empreza Agricola Mavilis Limitada, algumas modificações no seu contracto social.

De Baptista de Ornellas & Comp. retira-se o socio, Manoel Vieira Filho recebendo a importancia de..... 29:607$416, continuando a sociedade com os demais socios.

De Leon Sulam & Comp. alterando a clausula decima quarta.

De Bokchy & Levy, a firma assume a responsabilidade do activo e passivo da firma Benjamin Levy.

De Muhle & Comp. Limitada, o capital social fica elevado á .... 100:000$000.

D'a Empreza Territorial Rio D'Ouro Limitada, alterando as clausulas quarta, sexta, setima, oitava, decima e decima primeira.

De Schottlander & Comp. é admittido como socio commanditario o senhor Belarmino Austregesilo de Athayde com capital de 60:000$000.

De Gondolo Labordian & Decourt, alterando a clausula oitava, do seu contracto social.

DISTRACTOS.

De M. Cerqueira, Pinto & Comp. retiram-se os socios, Manoel Cerqueira recebendo a importancia de 5:000$, o socio, Eduardo Teixeira Costa nada recebendo, ficando com o activo e passivo o socio, Nelson Barboza Pinto.

De Teixeira & Ramos, retira-se o socio, Braz dos Ramos recebendo a importancia de 5:250$600, ficando com o activo e passivo o socio, Antonio Teixeira na importancia de 5:250$600.

De Alvaro Silveira & Comp. retiram-se os socios, drs. Alvaro Silveira e Arthur Fajardo da Silveira recebendo o primeiro a importancia de 1:500$, e o segundo a importancia de ..... 1:500$000.

De Goulart & Souza, retira-se o socio, José Vieira de Souza recebendo a importancia de 1:500$, ficando com o activo e passivo o socio, João Vieira Goulart na importancia de .... 2:000$000.

De Martins Malheiro & Comp. retiram-se os socios, Guilherme Martins Malheiro, Leandro dos Santos e José de Siqueira nada recebendo os 3 socios.

De Ortiz, Straburg & Comp. retira-se o socio, Possidonio Rollim Brito, recebendo a importancia de.... 50:000$, ficando com o activo e passivo os socios, Alipio Ortiz e Abilio Straburg Britto.

FIRMAS INDIVIDUAES.

De José Firmino Ferreira, para o commercio de seccos e molhados, á rua Mariz e Barros n. 94, com capital de 7:000$000.

De A. Rezende Costa, para o commercio de escriptorio de engenharia, á rua dos Ourives n. 67, com capital de 30:000$000.

De Maximino Alvarez, para o commercio de comidas preparadas, á rua dr. Carmo Netto n. 245, com capital de 3:000$000.

De A. J. Valladares, para o commercio de botequim, á rua São Christovão n. 422, com capital de ......

De Antonio Cruz Filho, para o commercio de liquidos etc. á rua Marquez de Abrantes n. 45, com capital de 10:000$000.

De Bellarmino Ferreira Nunes, para o commercio de marmoristas, á Praia de São Christovão numeros 223 e 225, com capital de 40:000$000.

ESCRIPTORIOS

amplos, modernos, para Companhias, consultorios, etc. no 2º e 3º and. CASA MONTEIRO & ARANHA.
104 — *Uruguayana* — 104
(11048)

Directoria Geral da Propriedade Industrial

DIA 30 DE NOVEMBRO DE 1926.

Silva Araujo & Cia. Oscar de Carvalho Azevedo, Willmann, Xavier & Cia. Marti Pacheco & Cia. Hadellin Bodson, Silveira, Guttau & Cia. e Carlos Charón e Carlos Grandilini. — Lavre-se o termo.

N. Barbosa. — Publiquem-se os pontos caracteristicos.

Nunes, Corrêa & Cia. e Fratelli Vita — Publique-se a descripção.

Luiz Antonio de Souza. — Publique-se a descripção apresentada a 17 do corrente.

Charles Benjamin Matheus. — Apresente novo relatorio em que sejam especificados com clareza os pontos caracteristicos da invenção.

Silva, Costa & Cia. (opp. ao pedido de previlegio depositado sob o n. 3.013 pela McLaren Consolidated Cone Corporation), Lingner Werke Aktiengesellschaft (opp. ao pedido de registro da marca depositada sob o n... 6.217 por Manuel Soares Neiva), dr. Carl Ludwig Valetin Zimmer, F. Godoy & Cia. Companhia Souza Cruz e Augusto Schramm. — Junte-se ao processo.

Alexander Albert Holle, Arthur Wheeler, José Costa Pacheco, Lincoln Nodari, Setembrino Marques de Siqueira, United Shoe Machinery Company of South America (2 requerimentos), Deferido.

Ferreira Amorim & Cia. e Edmur de Souza Queiroz. — Dê-se certidão.

José Frederico de Borba. — Expeça-se guia.

Arthur José Duarte. — Apresente novo documento subscripto por duas testemunhas.

Victor Talking Cachine Company. — Restituam-se, mediante recibo.

Ludolf & Vaccani. — Cancelle-se a marca n. 17.158, desta capital.

Novotherapica Italo-Brasileira S|A. — Foi indeferido nesta data o pedido de registro ao qual se refere a requerente.

PEDIDOS DE PRIVILEGIO

Giorgi, Picosse & Cia. para "uma machina denominada —EMIP— destinada a quebrar côco babassú". — Deferido.

Fauto Zarlatti, para "aperfeiçoamentos nos meios de propulsão de locomotivas". — Deferido.

Warren Brothers Company, para "um calçamento feito de agglomerados de materiaes". — Indeferido.

Rudolf Spuhl, para "um apparelho inhalador." — Indeferido.

PEDIDOS DE REGISTRO DE MARCAS:

C. F. Stuhr & Cia. da marca "C. F. St. & Cia.", sobre á figura de um barril com um peixe, para distinguir artigos da classe 41. — Renove-se o registro

F. Godoy & Cia. da marca "Metrolina", para distinguir artigos da classe 3. — Registre-se.

Parmenia Vasconcellos de Menezes, da marca "Guabyciara", para distinguir artigos da classe 48. — Registre-se.

Clinchfield Coal Corporation, da marca "Clinchfield Coal Service", com um triangulo, para distinguir artigos da classe 4. — Registre-se.

Clipper Belt Lacer Company, da marca "Clipper", com a figura de uma embarcação a vela, para distinguir artigos da classe 4. — Registre-se.

Clinchfield Coal Corporation, da marca "Kilos", sobre um triangulo, para distinguir artigos da classe 4. — Registre-se.

The Stanley Works, da marca "Stanley", para distinguir artigos das classes 3, 26, 29, 32 e 36. — Registre-se.

João Ratto & Cia. da marca "Zingaro", para distinguir artigos da classe 48. — Registre-se.

Laranjeira numeros 45, 47 e 49, com capital de 100:000$000.

De Renato Lazzaro Gonçalves, para o commercio de pensão etc. á rua das Laranjeiras ...

Schmidt & Comp. ... considerando como distinctiva da marca ... "Porto Lister", ...

Souza Cruz, da marca "Favoritos", para distinguir artigos da classe 44. — Tendo verificado que se trata de artigos de procedencia estrangeira, resolvo mandar renovar o registro da marca a que se refere o despacho de 21 deste mez (proc. n. 3.880, de 1926.)

Dante Mungioli, da marca "Zamphir", para distinguir artigos da classe 2. — Indeferido. A marca imita a n. 2.616, de São Paulo.

Dr. Pedro Ribeiro da Costa Junior, da marca "Ophtalmose", para distinguir artigos da classe 3. — Indeferido. A marca imita a n. 4.378, de São Paulo.

Julio N. de Toledo, da marca "Iracema", com a figura de uma indegena, para distinguir artigos das classes 13 e 48. — Indeferido. A marca imita a n. 3.958, de São Paulo, e infringe o disposto no art. 88, § unico, do Dec. n. 16.264, de 1923.

MERCADO DE TRIGO

BUENOS AIRES, 4.

Fechamento:

	Hoje	Anterior
Preço por 100 ks.:		
Para entrega em janeiro	N|cotado	N|cotado
Para entrega em fevereiro	11.65	11.55
Para entrega em março	11.70	11.60
Mercado	Firme	Estavel
Disponivel — Typo Barletta, para o Brasil	12.43	12.50
Chicago. — Preço por bushel:		
Para entrega em dezembro	—	1,38,12
Para entrega em maio	—	1,40,50

ALFANDEGA

MEZ DE DEZEMBRO

Renda do dia 6:	
Em ouro	171:692$476
Em papel	222:647$242
Total	394:339$718
Renda de 1 a 6 do corrente	2.525:288$609
Em egual periodo de 1925	1.836:930$399
Differença a maior em 1926	688:353$270

Informações diversas

AS ASSEMBLÉAS CONVOCADAS

Companhia Commercial e Maritima, dia 7, ás 2 horas da tarde.
Companhia Brasileira Melhoramentos e Construcções, dia 9, ás 2 horas da tarde.
Sociedade Anonyma de Productos Puros, dia 9, ás 6 horas da tarde.
Companhia Electro-Siderurgica Brasileira, dia 10, ás 3 horas da tarde.
Companhia de Madeiras Nacionaes, Rio Doce, dia 11, ás 2 horas da tarde.
Companhia Docas de Imbituba, dia 13, ás 2 horas da tarde.
Companhia Nacional de Seguros Mutuos contra Fogo, dia 15, á 1 hora da tarde.

TRANSFERENCIAS SUSPENSAS

Companhia Docas de Santos, do dia 11 até ao pagamento do dividendo.

PAGAMENTOS ANNUNCIADOS

JUROS:
Sociedade Anonyma Fabrica de Sedas Santa Helena.
Campanhia de Fiação e Tecidos Alliança.

Sociedade Anonyma Estamparia Lobo.
Companhia Manufactora Fluminense.
Companhia de Tecidos Bom Bastor.

VENDAS JUDICIAES

Dia 9 — 28 apolices Municipaes, de 200$000, 8% (decreto 1933), com um semestre de juros vencidos.

Dia 13 — 100 apolices do Emprestimo Municipal de 1906, ao portador.

CONCORRENCIAS ANNUNCIADAS

Dia 7 — E. de Ferro Central do Brasil, para o fornecimento de dormentes.

Dia 7 — Directoria de Fazenda, para o fornecimento de diversos artigos de escriptorio ...

Dia 7 — Departamento Nacional de Saude Publica, para os concertos de que carece a barca de desinfecção "Pasteur", pertencente á Directoria de Defesa Sanitaria Maritima e Fluvial.

Dia 7 — Almoxarifado Geral da Prefeitura para as concorrencias administrativas de ns. 916, 923, 929, 936, 939, 941, 954, 955, 957, 958, 961, 966, 975, 976, 977, 978, 979, 980, 981, 982, 984, 985, 987, 988, 990, 991, 992, 993, 995, 996, 997, 998, 999, 1.000 e 1.001.

Dia 8 — Primeira Companhia de Administração, Bemfica — Capital Federal, para o fornecimento de diversos artigos.

Dia 8 — E. de F. Noroeste do Brasil, Bauru' (S. Paulo), para o fornecimento de lenha, durante o anno de 1927.

— Para o fornecimento de dormentes de madeira de lei, durante o anno de 1927.

— Para o fornecimento de materiaes diversos, durante o anno de 1927.

Dia 9 — Directoria da Instrucção Publica de Minas Geraes, Bello Horizonte, para o fornecimento de material e apparelhos de ensino á Directoria da Instrucção Publica.

Dia 9 — Policia Militar do Districto Federal, para o fornecimento do grupo 1 — capim, grupo 2 — forragem e grupo 3 — ferragem.

Para fornecimento, durante o anno de 1927, de alimentação preparada no pessoal arranchado pelos corpos e pelo hospital desta corporação.

Dia 9 — Almoxarifado Geral da Prefeitura, para as concorrencias administrativas de ns. 1.008, 1.009, 1.010, 1.011, 1.012, 1.013, 1.014, 1.015, 1.016, 1.017, 1.018 e 1.019.

Dia 10 — Directoria de Fazenda, para as obras e installações do laboratorio e deposito do material sanitario naval.

Dia 11 — Policia Militar do Districto Federal, para o fornecimento durante o anno proximo de 1927, a esta Repartição, de rações preparadas, almoço e jantares.

Dia 12 — Departamento Nac'onal de Saude Publica, para a venda do hiate "Republica" e das lanchas a vapor "Urbano dos Santos", "Rocha Faria" e "Flexa", pertencentes á Directoria de Defesa Sanitaria Maritima e Fluvial.

Dia 14 — Collegio Militar do Rio de Janeiro, para o fornecimento de diversos artigos e prestação de serviços.

D'a 15 — 5º grupo de artilharia de Montanha, Valença, Estado do Rio, para o fornecimento de generos alimenticios.

Dia 15 — Hospital Militar da 2ª região militar, S. Paulo, para o fornecimento de viveres e demais artigos necessarios á confecção de dietas para os doentes e refeições para officiaes e funccionarios.

Dia 15 — Directoria de Fazenda, para o fornecimento de fardamento, do grupo 55.

Dia 15 — Commando da uQarta Região Militar e Quarta Divisão de Infantaria, quartel em Juiz de Fóra, para o fornecimento de artigos de "forragem" e "expediente", durante o anno de 1927, os primeiros para o forrageamento da cavallada do piquete-escolta e os segundos para o consumo neste quartel-general.

Dia 15 — Secretaria do Gabinete do Prefeito, para a publicação das notas officiaes da Prefeitura.

Dia 16 — E. de F. Noroeste do Brasil, Baurú, Estado de S. Paulo, para o fornecimento de impressos, durante o anno de 1927.

Dia 16 — Enfermaria-hospital de S. João d'El-Rey, para o fornecimento de generos alimenticios e dieteticos, durante o anno de 1927.

Dia 16 — Hospital militar da 2ª Região Militar, S. Paulo, para o fornecimento de diversos artigos.

Dia 16 — Directoria de Contabilidade, para o fornecimento de diversos artigos.

Dia 18 — E. de F. Noroeste do Bras'l, Bauru' E. de S. Paulo para o fornecimento de materiaes para construcção e obras de arte e edificios, durante o anno de 1927.

— Para o fornecimento de postes, fios e accessorios para linhas telegraphicas e telephonicas, durante o anno de 1927.

— Para fornecimento de metaes e outros durante o anno de 1927.

Dia 20 — E. de F. Noroeste do Brasil, Bauru', E. de S. Paulo, para o fornecimento de trilhos e ... durante o anno de 1927.

Para o fornecimento de machinas, apparelhos, ferramentas e utensilios para as officinas e escriptorios, durante o anno de 1927.

— Para o fornecimento de arreólas, dobradiças, parafusos e outros, durante o anno de 1927.

Dia 20 — Collegio Militar do Rio de Janeiro, para o fornecimento de diversos artigos e prestação de serviços.

Dia 22 — E. de F. Noroeste do Brasil, Bauru', E. de S. Paulo, para o fornecimento de materiaes para photographia e analyses, durante o anno de 1927.

Para o fornecimento de roupas para camas, ... dormitorios, mobiliario e utensilios de cosinha e restaurante, durante o anno de 1927.

Dia 21 — Instituto Oswaldo Cruz, para o fornecimento de 500 kilos de chlorhydrato de quinino, ao preço maximo de 140$ por kilogramma.

REUNIÃO DE CREDORES

1ª VARA CIVEL

Fallencia de João Ignacio Marins & C., dia 7, á 1 hora da tarde.

2ª VARA

Fallencia de R. Santos e C., dia 14, á 1 1|2 hora da tarde.

3ª VARA

Fallencia de David Rodrigues Ferro, dia 9, á 1 hora da tarde.

Fallencia de Ezequiel Raposo, dia 10, á 1 hora da tarde.

Credores de Oscar Rodrigues, dia 10, á 1 hora da tarde.

Fallencia de Domingos Madeira, dia 10, á 1 hora da tarde.

4ª VARA

Fallencia de J. R. Vianna, dia 7, á 1 hora da tarde.

Fallencia da Sociedade Anonyma "A Mundial", dia 9, á 1 hora da tarde.

Fallencia de Oxorio de Castro & C., dia 10, ás 2 horas da tarde.

Fallencia de Antonio N. Vieira de Lima, dia 10, á 1 1|2 hora da tarde.

Fallencia de Paiva Pereira, dia 10, á 1 hora da tarde.

Concordata preventiva de Edie Lopes & C., dia 10, á 1 1|2 hora da tarde.

Fallencia de Cast rol Irmão, dia 10, á 1 hora da tarde.

5ª VARA

Credores de Pedro Cury & C., dia 10, á 1 hora da tarde.

Concordata de J. Lavelha, dia 13, á 1 hora da tarde.

Titulos protestados

PRIMEIRO CARTORIO

Portador, o Banco Pelotense, mandatario; devedor, Felippe Ognibene & C. — 3:100$000.

Portador, o Banco Francez e Italiano; acceitante, Jabur Fiad — Liras 396.59.70.

Portador, o Banco Francez e Italiano; devedores, Angelo Silva & C.— 2:310$000.

Portador, J. L. de Menezes; emittentes, Brito Junior & C.; avalista, Emilio Alves de Brito Junior — 575$800.

Portador, Justino Pereira da Silva; emittentes, F. Concordia & C. — 2:000$000.

Portador, Oswaldo Marques da Rocha; emittente, Luiz Pontual Machado; avalistas, Regino de Carvalho Filho e Sylvio Vieira Peixoto — Réis 1:200$000.

Portador, o Banco Sul-Americano, mandatario; devedor, Irineu Silva; endossante, B. Gonçalves — 2:000$000.

Portador, Joaquim Coelho; devedor, Alvaro da Silva Goyana — 378$600.

Portador, Erothides Freitas; emittente, Leon Mill — 1:000$000.

Portador, Antonio Raymundo de Carvalho Junior; emittente, Gastão Campos; avalistas, Trancoso & C. — 2:000$000.

Portador, o British Bank; acceitante, Richard W. Fairclough — £ 80.

Portador, o Banco Francez e Italiano; devedor, João Josetti Junior — £ 3.000.

Portadores, Braia & Irmão; emittente, Renato Ferreira — 1:355$000.

Portador, o Banco F. de Credito Popular do Brasil; emittente, Everardo Luiz Lopes; avalistas, Francisca Rosa da Costa Peixoto e Arlindo Christiano Silveira — 250$000.

Portador, o dr. José Gurgel Dantas; emittente, João de Carvalho; avalista, Francisco da Cruz — Réis 1:888$000.

Portador, o Banco F. de Credito Popular do Brasil; emittentes, Arlindo de Oliveira & C.; avalistas, Joseph Giroud e Vicente Gentil Torres — 200$000.

Portador, o Banco F. de Credito Popular do Brasil; emittente, Luiz Robles; avalistas, Cornelio de Souza Lima e Gastão Affonso de Mesquita Barros — 200$000.

SEGUNDO CARTORIO

Portador, J. Alves Peixoto; emittente, Caetano Esmeraldo Santos — Réis 1:200$000.

Portadores, Davidson, Pullen & C.; devedor, Richard Wm. Fairclough — 2:092$800 (saldo de 5:928$000).

Portadores, Davidson, Pullen & C.; devedor, Richard Wm. Fairclough — 5:928$000.

Portadores, Davidson, Pullen & C.; devedor, Richard Wm. Fairclough — 1:403$000.

Portador, o Banco Popular do Brasil; emittente, Marie Philomene Fack; avalistas, João de Paula Fonseca Soares e R. Pronvot — 2:500$000.

Portador, J. de Araujo; devedor, Luiz F. Guimarães — 208$800.

Portador, o Banco Allemão; acceitante, Edgard Waenheldt — £ 100,0,6 (aceeita por £ 72,19,5).

Portador, o Banco Allemão; devedor, Irineu José da Silva — 184.900.

Portador, o Banco Italo-Belga; mandatario; acceitante, M. A. Corrêa — Ls. 197.55.

Portador, o Banco Italo-Belga; mandatario; acceitante, M. A. Corrêa — Ls. 653.10,7.

Portador, o Banco Italo-Belga; mandatario; acceitante, M. A. Corrêa — Ls. 349.12,0 e 387.14,10.

Portador, o Banco Italo-Belga, mandatario; acceitante, M. A. Corrêa — Ls. 362.19,0.

Portador, o Banco Hypothecario; emittente, Leon Mill — 500$000.

Portador, o Banco Hypothecario; devedores, Pinto Monteiro & C. — 460$700.

Portador, o Banco Hypothecario e Agricola; emittente, Leon Mill — Réis 500$000.

Portador, o Banco Francez; devedor, S. Bastos — 1:463$800.

Portador, J. de Araujo; devedor, Luiz de F. Guimarães — 1:228$340, saldo de 500$000.

JUNTA DOS CORRETORES E BOLSA DE MERCADORIAS

PREÇOS CORRENTES

AGUAS MINERAES		
Por caixa:	*Minimo*	*Maximo*
Caxambu'	37$000	55$000
Lambary	Nominal	
Salutaris	36$000	54$000
Cambuquira	34$000	52$000
S. Lourenço	38$000	56$000
AGUARDENTE		
Pipa c|480 litros:		
De Paraty	140$000	160$000
De Angra	120$000	130$000
De Campos	105$000	110$000
De Pernambuco	—	—
ALCOOL		
De 40 grãos	210$000	220$000
De 38 grãos	180$000	190$000
De 36 grãos	150$000	160$000
ALFAFA		
Nac'onal, kilo	$320	$340
Estrangeira, kilo	Nominal	
ARROZ		
Bom	48$000	52$000
Regular	41$000	45$000
Branco do norte	43$000	45$000
Brilhado de 1ª	68$000	72$000
Brilhado de 2ª	56$000	60$000
Espec'al	60$000	65$000
Superior	56$000	60$000
Rajado do norte	38$000	40$000
Meio arroz	—	—
Sanga	15$000	18$000
BACALHAO		
Diversas marcas: vaixa	115$000	130$000
Meia caixa	60$000	70$000
Em tina:		
Gaspe	—	—
Americono — Hollfax	—	—
Peixilin	115$000	120$000
BANHA		
De Porto Alegre:		
Lata com 20 kilos	3$200	3$600
Lata com 2 kilos	3$200	3$600
Lata com 1 kilo	3$300	3$600
De Laguna, lata com 20 kilos	3$100	3$400
De Itajahy:		
Lata com 10 kilos	3$400	3$800
Lata com 20 kilos	3$400	3$800
Lata com 2 kilos	3$400	3$800
Mineira e paulista, lata com 20 kilos	—	—
Mineira e paulista, lata com 2 kilos	—	—
BATATAS		
Por kilo:		
Mineira e paulista	$600	$800
De Rio Grande	$600	$650
Estrangeira	$650	$700
BREU		
Americano, 280 libras	—	—
Claro	—	150$000
Escuro	—	150$000
CIMENTO		
Barrica 150 kilos:		
Dova	—	32$000
Thewico	29$000	30$000
Atlas	—	—
Excelsior	—	—
Outras marcas	—	Nominal
FARELO DE TRIGO		
Do Moinho Nacional, 35 kilos	8$500	9$000
FARINHA DE MANDIOCA		
De Porto Alegre	25 kilos	
Especial	24$000	26$000
Fina	22$000	23$000
Entrefina	18$000	20$000
De Laguna:		
Peneirada	16$500	17$000
Grossa	15$000	16$000
FARINHA DE TRIGO		
Do Moinho Fluminense	Sacco c|44 ks.	
Especial	38$000	38$200
S. Leopoldo	36$000	36$200
O. O.	35$000	35$200
Do Moinho Inglez (R. R. M.):		
Buda Nacional	38$000	—
Nacional	36$000	—
Brasileira	35$000	—
Do Rio da Prata:		
1ª qualidade	—	—
2ª qualidade	—	—
3ª qualidade	—	—
Americana — barricas ou saccos	—	—
FEIJAO		
Por 60 kilos:		
Preto superior	34$000	36$000
Preto regular	30$000	32$000
De côres, de Porto Alegre	30$000	35$000
Manteiga, velho	120$000	64$000
Enxofre	30$000	45$000
Branco, nacional	45$000	48$000
Branco estrangeiro	50$000	60$000
Amendoim	32$000	35$000
Fradinho	18$000	20$000
De outras procedencias	—	—
Mulatinho	20$000	23$000
SALAME	*Por kilo*	
FUMO		
De Minas	Por kilo	
Em corda, especial	6$500	7$500
Em corda, bom	3$500	5$000
Em corda, baixo	1$000	1$500
Rio Grande	Por 15 kilos	
Amarello, 1ª	29$000	35$000
Amarello, 2ª	25$000	28$000
Commum, 1ª	22$000	25$000
Commum, 2ª	18$000	20$000
Santa Catharina:		
Especial de 1ª	20$000	23$000
Superior, de 2ª	15$000	18$000
Baixo de 3ª	—	—
Da Bahia:		
Especial	80$000	90$000
Superior	60$000	70$000
Bom	35$000	50$000
KEROZENE		
Americano, diversas marcas, caixa	—	34$000
LADRILHOS		
Nacionaes, milheiro	7$500	14$000
De ceramica, metro quadrado	20$000	34$000
Estrangeiros, metro quadrado	42$000	48$000
MANTEIGA		
De Minas e Estado do Rio	9$850	10$312
Santa Catharina, latas de 5 e 10 ks.	—	—
Estrangeira, diversas marcas	—	—
MILHO		
Por 60 kilos:		
Amarello	27$000	28$000
Branco	28$000	29$000
Mesclado	23$000	24$000
Do Rio da Prata	—	—
OLEO		
Por kilo bruto:		
De linhaça	—	—
Por kilo bruto:		
Em barril	2$600	2$700
Em lata	—	—
De caroço de algodão	2$100	2$200
Nacional	—	—
Estrangeiro	—	—
POLVILHO		
Por kilo:		
De Minas, Rio e S. Paulo	$600	$900
De Santa Catharina	$500	$700
De Porto Alegre	$600	$800
PINHO		
Por pé:		
Americano	—	1$300
De rezina	—	2$300
Spruce	—	—
Sueco branco	—	3$000
Sueco vermelho	—	—
Do Paraná:		
1ª qualidade	—	1$450
2ª qualidade	—	1$400
3ª qualidade	—	—
MADEIRA DE LEI		
Cedro	—	—
Peroba branca	—	450$000
Outras qualidades	—	210$000
PHOSPHOROS		
Por lata:		
De marca "Olho", de madeira	87$000	88$000
Marca "Olho", de cêra	—	—
Marca "Ypiranga", de cêra	—	—
Marca "Ypiranga", de madeira	85$000	88$000
Marca "Pinheiro"	85$000	88$000
Marca "Brilhante"	85$000	88$000
Outras marcas	—	—
SAL		
Do Norte:		
Por sacco c|60 kilos:		
Grosso	—	12$000
Moido	—	13$200
De Cabo Frio:		
Grosso	—	12$000
Moido	—	13$200
Estrangeiro	—	—
SEBO		
Por kilo:		
Do Rio Grande e fronteira	—	—
Do Matadouro e Xarqueada	—	—
Do Rio da Prata	—	—
TAPIOCA		
Por kilo:		
Diversas procedencias	$850	$1000
TELHAS		
Por milheiro:		
Francezas	—	850$000
Nacionaes	—	530$000
TOUCINHO		
Por kilo:		
De fumeiro	2$000	3$200
Commum	2$500	2$700
VINHO		
Por barril:		
Do Rio Grande	100$000	120$000
Estrangeiros.		
Por pipa:		
Virgem	—	1:450$
Verde	—	1:450$
Collares	—	1:500$
XARQUE		
Por kilo:		
Do Rio da Prata:		
Patos e mantas	1$500	2$200
Mantas	1$700	2$700
Do Rio Grande:		
Patos e mantas	1$000	2$000
Mantas	Nominal	
De Matto Grosso:		
Patos e mantas	1$000	2$000
Do interior de Minas, Rio e São Paulo	1$000	2$000

FALLENCIAS E CONCORDATAS

O juiz da 3ª vara civel homologou hontem a concordata preventiva proposta por Cheade Abrahão, offerecendo 21 °|° de seus creditos.

MOVIMENTO DO PORTO

ENTRADAS DE ANTE-HONTEM

De Penedo e escs., vapor nacional "Commandante Vasconcellos"; á C. N. Lloyd Brasileiro.
De Genova e escs., vapor francez "Florida"; á Companhia Commercial Maritima.
De Glasgow e escs., vapor inglez "Lagarto"; á Mala Real.
De Porto Alegre e escs., vapor nacional "Itatinga"; a Lage Irmãos.
De Laguna e escs., vapor nacional "Commandante Alcidio"; á C. N. Lloyd Brasileiro.
De Porto Alegre e escs., vapor nacional "Commandante Manoel Lourenço"; á C. N. Lloyd Brasileiro.
De Belém e escs., vapor nacional "Mucury"; a Pereira Carneiro e C., Limitada.
De Norfolk, vapor inglez "Kabimba"; á C. N. Lloyd Brasileiro.
De Amsterdam e escs., vapor hollandez "Gelria"; á S. A. Martinelli.
De Hamburgo e escs., vapor francez "Hoedic"; á Companhia Chargeurs Réunis.
De Philadelphia e escs., vapor inglez "Marionetti"; á C. N. Lloyd Brasileiro.
De Iguape e escs., vapor nacional "Piauhy"; a Pereira Carneiro e C., Limitada.
De Hamburgo e escs., vapor allemão "Banden"; a Theodor Wille e C.
De Florianopolis e escs., vapor nacional "Anna"; á A. Camara e C.
De Camocim e escs., vapor nacional "Campinas"; ao Lloyd Nacional.
De Manáos e escs., vapor nacional ...

---

(18) FOLHETIM DO "CORREIO DA MANHÃ"

Lewis Wallace

BEN-HUR

ROMANCE DOS TEMPOS DE J. CHRISTO

Traducção de J. B. DE SOUZA

Adaptação cinematographica da Metro-Goldwyn-Meyer

E Ben-Hur permanecia immovel, com as mãos crispadas, com a sensação da desgraça e da completa impotencia.

— Só posso contar-te a minha historia, Simonides, disse por fim; mas só o farei, se deixares para depois de me teres ouvido o juizo que houveres de formar a meu respeito.

— Fala, respondeu Simonides, estou prompto a ouvir-te. Não nego a possibilidade do que affirmas.

E Ben-Hur então, com o calor de uma verdadeira emoção, referiu-lhe os tres annos de sua vida de escravo, o seu encontro com Arrio, a victoria naval, a chegada a Misena...

— Arrio me adoptou segundo a lei romana e esforcei-me em lhe mostrar o meu reconhecimento. Nunca houve filho mais docil e mais submisso. Estranharás talvez haver eu accaitado as generosidades de um Romano... Eu queria-lhe muito e demais esperava, com o seu auxilio e graças á sua influencia poder elucidar o terrivel enigma do desapparecimento de minha mãe e de minha irmã. Tinha ainda um outro motivo... Dir-te-ei apenas que esse motivo fez-me escolher a carreira das armas. Exercitei-me nos gymnasios, nos circos e nos acampamentos... Tomei ali um nome, que não é o de meus paes. As corôas que eu ganhei e que ornam as paredes da minha quinta de Misena, foram dadas ao filho do duumviro Arrio. Agora, vou aprender o modo de levar os homens ao combate. O conde Maxencio recebeu-me em sua casa militar... Quando hontem entravamos na embocadura do Oronte, passaram adeante de nós dois navios, que traziam uma bandeira amarella. Disse-nos um dos passageiros que vinham commigo, que pertenciam aquelles navios a Simonides, o principal negociante de Antiochia e, ignorando o interesse que em mim despertava, referiu-me que Simonides era Judeu e que estivera ao serviço do principe Hur. Egualmente disse-me o motivo das crueldades de Grato e do fim com que as praticára.

Simonides deixou passar a allusão e havendo Hur se callado, retorquiu-lhe em tom de voz penetrante:

— Estou ouvindo.

— Não crês por ventura no que te estou dizendo, Simonides? bradou o moço, approximando-se delle como se a alma se lhe estendesse anciosa em um esforço supremo.

O negociante conservava-se mudo.

— Sim, proseguiu Ben-Hur, bem sei... Posso provar tudo quanto diz respeito á minha vida romana, basta-me para isso invocar o testemunho do consul; não posso, porém, provar o que me pedes! Mortas ou perdidas estão as unicas pessoas que poderiam dar testemunho.

E cobriu o rosto com as mãos. Esther ergueu-se e estendeu-lhe de novo a taça. Elle vin-lhe os olhos em lagrimas; tomou-lhe a taça, dizendo:

— Cheio de bondade é teu coração, filha de Simonides. Abençoada sejas em nome do Senhor.

E dirigindo-se ao negociante, immovel na poltrona:

— Já que não te posso apresentar as provas que exiges, retiro o meu pedido e as minhas questões. Não virei mais importunar-te. Devo, porém, dizer-te, que não foi para te pedir contas e nem te fazer voltar á escravidão que aqui vim. Fui herdeiro unico do bom Arrio, meu pae adoptivo e sou rico...

Simonides continuava mudo.

— Sim, proseguiu Ben-Hur, juro pelos prophetas e por Jehovah, que é meu e teu Deus, — vim sómente para te perguntar: "Que sabes tu, que me podes dizer acerca de minha mãe e de minha irmã Firzah, que seria hoje, em belleza e em graça, semelhante a essa menina, que é a vida de tua alma?"

E tremeram-lhe os labios, quando ainda repetia:

— Que me podes dizer?

Com voz estridente Simonides respondeu:

— Disse-te que conheci o principe Hur. Recordo-me de ter ouvido falar na catastrophe que lhe anniquilou a familia. Recordo-me da magua que me causou essa noticia. Dir-te-ei que procedi á pesquizas a respeito do paradeiro que levara a familia: nada pude descobrir.

— Então, disse Ben-Hur com lagrimas na voz, então morreume de todo a esperança.

Após alguns momentos de silencio e com voz que procurava tornar calma:

— Perdôa-me o incommodo que te causei, perdôa egualmente a dôr e o pezar que não pude reprimir... Resta-me sómente a vingança! Adeus!

Ao chegar á porta, voltou-se e disse ainda:

— Obrigado a vós ambos, obrigado:

— A paz seja comtigo, respondeu o negociante.

Esther soluçava.

CAPITULO III

Ao transpôr Ben-Hur a porta, Simonides mudou de attitude. Illuminou-se-lhe o olhar e as feições se lhe expandiram.

— Esther, disse com voz alegre, vae chamar-me Malluch.

Entrou um homem e inclinou-se.

— Approxima-te, Malluch, disse com voz imperiosa. Tenho uma commissão a dar-te e que desempenharás, ainda quando o sol tivesse de desapparecer amanhã. Acaba de sair daqui um moço. E' alto, elegante e traja a modo dos Israelitas. Acompanhal-o-ás, como se fôras sua sombra. Todas as noites me virás dizer o que faz e com que gente convive. Comprehendes? Vae sem demora, vae!... Espera! Se elle se retirar da cidade, irás com elle e sobretudo procura tornar-te seu amigo. Se te interrogar, dize-lhe o que te vier á cabeça, mas não lhe digas que estás ao meu serviço. Sobre isto, nem palavra. Podes ir. Depressa!

O homem retirou-se.

— Que dia é hoje, minha filha, disse a Esther. Quero tomar nota, por ser um dia feliz. Vê a data e dize-m'a com um sorriso teu.

Essa alegria não pareceu natural á moça, que respondeu tristemente:

— Não me hei de nunca esquecer deste dia, meu pae.

O negociante deixou cair as mãos e com o queixo pendido sobre o peito e a voz alterada:

— Tens razão. Cinco annos fazem hoje que minha Rachel, tua mãe, morreu. Trouxeram-me estropiado para sempre e achamol-a morta de pezar. Fôra comido o mel e destruida colmeia. Sepultámol-a em um sitio solitario, em um tumulo cavado na encosta da montanha. Mas nas trevas da minha vida deixava-me ella um tenue clarão, clarão que hoje transformou-se em uma esplendida aurora.

Erguendo a cabeça, perguntou:

— Está lindo o dia, não é?

— Estava, quando esse moço entrou.

— Manda chamar Abimelec para me levar ao jardim. Verei o rio e meus navios. Lá te direi a razão por que tenho o sorriso nos labios e a alegria na palavra.

Um servo rodou-lhe a poltrona até o jardim. Simonides conservou-se calado. Vagavam-lhe os olhos pelos navios aljofrados pelos raios cambiantes do sol, pelos peões e vehiculos que atravessavam a ponte e estendiam-se até as torres do palacio imperial... Scismava. Emfim, disse.

— E's uma excellente moça, Esther, sagaz e arguta como uma verdadeira Israelita; e na tua edade terás a força necessaria para ouvires uma historia cheia de tristezas. Vou falar-te de mim, de tua mãe e de coisas do passado. Essas coisas occultei-as aos Romanos, porque esperava sempre e evitei até agora t'as revelar, para que tua alma se desenvolvesse sem estorvos aos olhos do Senhor, como o caniço ao calor do sol.

"Nasci em uma caverna do valle de Hinnon, ao sul do monte Sião. Escravos eram meu pae e minha mãe e cultivavam as figueiras, as oliveiras e os vinhedos nos jardins do rei, perto de Siloé. Durante a minha infancia, eu os ajudava nos trabalhos do campo. Eram escravos por toda a vida e me venderam ao principe Hur, o homem mais rico depois de Herodes. Mandou-me elle para a sua feitoria em Alexandria, onde completei minha maioridade. Servi-o durante seis annos. No setimo anno, segundo a lei de Moysés, deixei de ser escravo.

Esther uniu as mãos.

— Então não és escravo do pae delle? E minha mãe?

— Has de saber tudo. Ouve e antes que eu haja terminado, terás comprehendido. Estava a terminar o meu tempo de escravidão e fui a Jerusalém para a festa da Paschoa. Meu senhor recebeu-me em sua casa e por meio de um documento sellado, concedeu-me a liberdade. Eu lhe era dedicado em corpo e alma e minha unica ambição era continuar a servil-o. Consentiu e servi-o ainda durante sete annos, mas como assalariado. Pôz-me á testa das mais perigosas expedições e o Senhor abençoava tudo quanto eu emprehendia. Trazia das viagens grandes riquezas para o principe e eu mesmo tornava-me rico de experiencia e de toda a sorte de conhecimentos...

"Um dia, achando-me em Jerusalém e hospedado em sua casa, entrou uma creada, trazendo pão em uma bandeja. Parou deante de mim. Vi então tua mãe pela primeira vez. Amei-a com todas as veras de minha alma e pedi ao principe que m'a désse em casamento. Disse-me que era escrava por toda a vida, porém que se ella o desejasse, não teria duvida em dar-lhe a liberdade, para que me pudesse ser concedida. Ella amava-me, mas como sentia-se feliz na casa do principe, recusou o offerecimento que lhe fôra feito. Foram baldadas todas as minhas supplicas. Sómente consentia em ser minha mulher, se voltasse a ser escravo como ella. Fui-me embora, mas voltei. Olha aqui, Esther.

E descobrindo o lobulo da orelha esquerda, mostrou-lhe uma cicatriz, que mal se via.

— Ah! disse Esther, como era grande o amor que votavas á minha mãe!

— A' pedido meu, proseguiu Simonides, o principe levou-me á presença do magistrado e depois trouxe-me para sua casa. Ao chegar ali, furou-me a orelha contra a porta. Assim, pois, tornei-me seu escravo por toda a vida. Eis ahi como obtive Rachel.

Esther apertou-o nos braços e por longo espaço conservaram-se calados, a pensarem na morta.

Proseguindo, referiu Simonides o naufragio do principe e a viuva confirmando-o nas funcções de intendente em chefe, — dez annos, durante os quaes os negocios prosperaram extraordinariamente. De repente, deu-se a catastrophe: o governador confiscando a immensa fortuna, sob o pretexto de que haviam tentado

(Continúa)

"Macapá"; á C. N. Lloyd Brasileiro.

SAIDAS DE ANTE-HONTEM

Para Philadelphia e escs., vapor americano "Bakarsfield".
Para Buenos Aires e escs., vapor francez "Florida".
Para Recife e escs., vapor nacional "Guajará".
Para Buenos Aires e escs., vapor inglez "Almanzora".
Para Buenos Aires e escs., vapor hollandez "Gelria".
Para Cabo Frio, vapor nacional "Prospera".
Para Imbituba, vapor nacional "Fidelense".
Para Buenos Aires e escs., vapor francez "Lutetia".

ENTRADAS DE HONTEM

De Porto Alegre e escs., vapor nacional "Itapoan"; a Lloyd Nacional.
De Itajahy e escs., vapor nacional "Laguna"; á Hermann Stoltz e C.
De Victoria e escs., rebocador nacional "Coronel"; a Carlos Oberhuber.
De Imbituba, vapor nacional "Itacolomy"; á Lage Irmãos.

SAIDAS DE HONTEM

Para Belém e escs., vapor nacional "Itaberá".
Para Porto Alegre e escs., vapor nacional "Itaquera".
Para Santos, vapor nacional "Commandante Miranda".
Para Belém e escs., vapor nacional "Itaquera".

MARITIMAS

VAPORES ESPERADOS

Rio da Prata, "Conte Verde" . . . 7
Rio da Prata, "Taormina" . . . 7
Rio da Prata, "Avon" . . . 7
Rio da Prata, "Darro" . . . 7
Havre e escs., "Dupleix" . . . 7
Rio da Prata, "Orania" . . . 7
Rio da Prata, "Belvedere" . . . 8
Rio da Prata, "American Legion" . . . 8
Portos do norte, "Victoria" . . . 8
Bremen e escs., "Sierra Cordoba" . . . 8
Londres e escs., "Highland Laddie" . . . 8
Rio da Prata, "Infanta Isabel de Bourbon" . . . 9
Hamburgo e escs., "Cap Norte" . . . 9
Rio da Prata, "Lipari" . . . 9
Genova e escs., "Principessa Mafalda" . . . 9
Rio da Prata, "Valdivia" . . . 9
Rio da Prata, "Ré Vittorio" . . . 9
Rio da Prata, "Ceylan" . . . 10
Rio da Prata, "Voltaire" . . . 10
Rio da Prata, "Gelria" . . . 10
Havre e escs., "Dalny" . . . 10
Rio da Prata, "Cap Polonio" . . . 10
Portos do sul, "Portugal" . . . 10
Rio da Prata, "Kr. Margareta" . . . 11
Japão e escs., "La Plata Maru" . . . 11
Rio da Prata, "Ammiral Bettolo" . . . 11
Antuerpia e escs., "Tunisier" . . . 11
Havre e escs., "Formose" . . . 11
Nova York, "Pan America" . . . 11
Genova e escs., "Conte Verde" . . . 11
Rio da Prata, "Almanzora" . . . 11
Rio da Prata, "Duca Degli Abruzzi" . . . 11

VAPORES A SAIR

Ilhéos e Aracajú, "Itapoan" . . . 7
Recife e escs., "Pyreneus" . . . 7
Porto Alegre e escs., "Commandante Vasconcellos" . . . 7
Porto Alegre e escs., "Itaipaba" . . . 7
Genova e escs., "Conte Verde" . . . 7
Macáo e escs., "Uno" . . . 7
Southampton e escs., "Avon" . . . 7
Liverpool e escs., "Darro" . . . 7
Havre e escs., "Belvedere" . . . 7
Genova e escs., "Taormina" . . . 7
Amsterdam e escs., "Orania" . . . 7
Manáos e escs., "Duque de Caxias" . . . 7
Havre e escs., "Lipari" . . . 8
Recife e escs., "Ceará" . . . 8
Rio da Prata e escs., "Sierra Cordoba" . . . 8
Nova York "American Legion" . . . 8
Pelotas e escs., "Itaituba" . . . 8
Rio da Prata e escs., "Highland Laddie" . . . 8
Genova e escs., "Infanta Isabel de Bourbon" . . . 9
Porto Alegre e escs., "Itapuhy" . . . 9
Rio da Prata e escs., "Principessa Mafalda" . . . 9
Penedo e escs., "Itaquera" . . . 9
Montevidéo e escs., "Macapá" . . . 9
Porto Alegre e escs., "Raul Soares" . . . 9
Porto Alegre e escs., "Taquary" . . . 9
Ligna e escs., "Ré Vittorio" . . . 9
Paranaguá e escs., "Iruhy" . . . 9
Antuerpia, "Dresterland" . . . 9
Belém e escs., "Pará" . . . 9
Recife e escs., "Itajuba" . . . 9
Porto d'Areia e escs., "Icarahy" . . . 9
Laguna e escs., "Icarahy" . . . 9
Genova e escs., "Valdivia" . . . 9
Genova e escs., "Ré Vittorio" . . . 10
Bordéos e escs., "Ceylan" . . . 10
Nova York e escs., "Voltaire" . . . 10
Laguna e escs., "Itaqui" . . . 10
Rio da Prata e escs., "Montiqueira" . . . 10
Liverpool e escs., "Radnorshire" . . . 10
Hamburgo e escs., "Cap Polonio" . . . 10
Antuerpia, "Persier" . . . 10
Helsingfors e escs., "Kr. Margareta" . . . 11
Nova York e escs., "Manún" . . . 11
Rio da Prata e escs., "La Plata Maru" . . . 11
Penedo e escs., "Commandante Miranda" . . . 11
Laguna e escs., "Manoel Lourenço" . . . 11
Nova Orleans e escs., "Alegrete" . . . 11
Genova e escs., "Amiral Bettolo" . . . 11
Santos, "Amiral Bettolo" . . . 11
Rio da Prata e escs., "Formose" . . . 11
Rio da Prata e escs., "Diamantino" . . . 11
Rio da Prata e escs., "Pan America" . . . 11
Mossoró e escs., "Portugal" . . . 11
Manáos e escs., "Mucury" . . . 11
Rio da Prata e escs., "Conte Verde" . . . 11
Southampton e escs., "Almanzora" . . . 11
Genova e escs., "Duca Degli Abruzzi" . . . 11

PAPEIS

Para impressão, escrever, embrulho, industria, etc. Não compre sem primeiro vêr os preços reduzidos da PAPELARIA QUEIROZ. — Rua S. Pedro, 133 — Tel. Norte, 523. (10203)

OURO

Prata velha, platina e joias quebradas, compra-se e paga-se bem. — Praça Tiradentes n. 9, 1º andar. (B 5738)

"EMPRESTIMOS"

Sob hypothecas de predios a juros de 1 % e 1½ % ao anno; descontam-se promissorias e duplicatas a juros especiaes, com João Torres, á rua Sete de Setembro n. 107, sobrado. (B 5338)

PIANO OCCASIÃO

Vende-se um de cordas cruzadas e quasi novo, urgente. Rua Navarro, 66, Villa Isabel. (B 5735)

PIANOLA STECK

Vende-se uma Duo-Arte com 88 notas, quasi nova, com 40 rolos de musicas, modico preço, motivo de viagem. Rua Affonso Penna n. 139 A. (B 5734)

ALUGAM-SE

A' rua Benjamin Constant n. 30, alugam-se optimas salas de frente com casas de tratamento e respeito, mobiliadas e pensão optima. (B 5737)

PHARMACIA

Vende-se uma, a unica no logar e com installação moderna, contract por sete annos — esta á rua Senador Furtado, 45, pedida. A' dinheiro 45:000$000; não aceita sem intermediarios. Tratar com O. Eugenio, neste jornal. (B 5740)

CASA

Traspassa-se o contrato de dois andares, mediante fiador idoneo, a casa por contrato, com tres quartos, duas salas, banheiro, fogão a gaz, á rua do Rezende n. 82 A, sobrado; tratar á rua Frei Caneca n. 7. (B 5739)

ALUGA-SE

Magnifica casa estylo bungalow, com optimas accommodações para familia de tratamento, na Avenida Paulo de Frontin n. 93, entre S. Christovão e Haddock Lobo; a chave e informações na rua Haddock Lobo n. 60 — Garage Recife. (B 5742)

PRECISA-SE

Grande casa, minimo sete dormitorios, garage ou entrada para automovel, nas immediações Flamengo, Laranjeiras ou Praia de Botafogo. Pede-se informar as condições na resposta. Caixa postal 1490. (B 5771)

OURO E JOIAS

Prata velha, nós compramos. Sete de Setembro, 184, por cima da casa de chapéos "O REI DO OURO". (B 5763)

QUARTO

Aluga-se a casal distincto, na Avenida Rio Branco n. 161, 2º andar. (B 5764)

LEILÕES

Leilão de Penhores

10 DE DEZEMBRO DE 1926

Casa Simon Ettinger

de

Lévy Gomes & C.

55, RUA LUIZ DE CAMÕES, 55

De todas as cautelas vencidas (B 5793)

Leilão de Penhores

GRUMBACH, ROCHA & Cia.

EM 14 de dezembro de 1926

51 — PRAÇA TIRADENTES — 51

Proximo á Cia. Telephonica (B 5270)

Leilão de Penhores

EM 15 DE DEZEMBRO DE 1926

CASA GONTHIER

Henry e Armando

45, Rua Luiz de Camões, 47 (B 6230)

A MUTUANTE (S. A.)

RUA SETE DE SETEMBRO, 179

Leilão de Penhores

Em 16 de dezembro

Os srs. mutuarios devem reformar até ás vesperas do leilão as cautelas vencidas.

Depois do leilão serão vendidos em bolsa os titulos cujas cautelas não tenham sido reformadas. (B 4934)

Leilão de Penhores

EM 9 DE DEZEMBRO DE 1926

J. DELGADO

AV. ALMIRANTE BARROSO, 15 (Antiga Barão de São Gonçalo) (B 4656)

Leilão de Penhores

D. OLIVEIRA

Rua Chile n. 18

EM 11 DE DEZEMBRO DE 1926

Fazem leilão dos penhores vencidos e avisam aos senhores mutuarios que podem reformar ou resgatar as suas cautelas até á vespera do leilão. (8171)

LEILÃO DE PENHORES

Cia. AUREA BRASILEIRA

Matriz: em 13 Dezembro 11, Avenida Passos, 11

Filial: Em 15 Dezembro Rua 7 de Setembro, 187 (10361)

Leilão de Penhores

EM

22 de Dezembro de 1926

VEUVE LOUIS LEIB & Cia.

SUCCESSORES DE A. CAHEN. Rua Tenente Possolo, Leopoldina, 22 e Luiz de Camões, 62, esquina. (14473)

Implorando a caridade

ANGELA PECURANO, viuva, com 86 annos de edade, completamente paralytica.

MARIA VENTURA, de 96 annos de edade, cega.

PAULINA DE FIGUEIREDO, viuva, com tres filhos e impossibilitada de trabalhar.

ENTREVADA, rua do Chichorro n. 47, casa XVIII, doente, impossibilitada de trabalhar, tendo duas filhas, uma tuberculosa.

CARLOTA, pobre velhinha sem recursos.

ELVIRA DE CARVALHO, pobre velha e cega, amparo da familia.

FRANCISCA DA CONCEIÇÃO BARROS, cega da ambos olhos e aleijada.

UM INFELIZ ALEIJADO;

FELICIANA LUCAS, viuva, paralytica;

VIUVA SANTOS, com 68 annos de idade, gravemente doente de molestias incuraveis;

JULIETA — EMILIA, duas pobres cegas;

THEREZA, pobre ceguinha sem auxilio de ninguem;

VIUVA SOARES — Sem poder trabalhar e cega;

JOSEPHINA GUIMARÃES DA SILVA, viuva com filhos e sem recursos.

COZINHEIROS

COZINHEIRA de forno e fogão. — Precisa-se em casa de pequena familia, á rua Theodoro da Silva, 135, Villa Isabel. (B 5393) A

PRECISA-SE de uma cozinheira; rua Paysandú n. 127. (A 6363) A

PRECISA-SE de perfeita cozinheira de forno e fogão, na rua Dr. Octaviano n. 17, Copacabana. Ordenado 250$000. (B 6378) A

PRECISA-SE de uma cozinheira para pequena familia de tratamento, rua General Canabarro, 436. (B 6147) A

OLHOS

Inflammações e purgações. Collyrio Moura Brasil. Em todas as pharmacias e drogarias.

CREADOS

COPEIRA-arrumadeira — Precisa-se de uma que entenda do serviço e que tenha referencias, rua Barata Ribeiro n. 26. (B 5672) B

PRECISA-SE de uma lavadeira para casa de familia, á rua Rachuelo n. 237, dormindo na mesma casa. (B 6190) B

PRECISA-SE de uma empregada para todo o serviço de pequena familia, Mem de Sá n. 95. (B 5735) B

PRECISA-SE de uma empregada para arrumar e mais serviços leves; á rua Copacabana 802. (B 6292) B

EMPREGOS DIVERSOS

CARPINTEIRO com pratica de cimento armado, precisa. Rua Cassiano n. 116. (B 5736) C

OFFERECE-SE um rapaz de côr, para limpeza de consultorio ou qualquer outro serviço, tem bons referencias de seus conductas; sabe ler e escrever. Rua Silveira Martins n. 165. (B 6412) C

PRECISA-SE de um empregado sobrio e activo, com pratica de serviços de escriptorio. Rua 7 de Setembro, 64, 2º andar. (B 5662) C

PRECISA-SE de um impressor-typographo, de machina pequena. Rua do Ouvidor n. 60. (B 5651) C

TYPOGRAPHO. Precisa-se; rua Gonçalves Dias n. 32. (B 5731) C

VENDEDOR — Precisa-se para artigo de movimento; á rua Barão de S. Felix n. 23, com Ramon. (B 5754) C

CENTRO

ALUGA-SE um quarto com pensão a casal ou a moço, na rua Paulo Frontin, 16, 1º andar. Tel. C. 3079. (B 6120) D

ALUGAM-SE bons quartos de frente com pensão, a rua Fonseca n. 86, escriptorio. (B 5672) D

ALUGA-SE a loja do predio á rua Visconde de Inhauma n. 6, por 300$, com pensão. Rua Buenos Aires n. 2, 1º andar. (B 5735) D

ALUGA-SE o 2º andar do predio á rua da Carioca com accommodações para escriptorio. Rua S. Salvador n. 22. (B 5672) D

ALUGAM-SE bons quartos, com ou sem pensão, a moços solteiros. Preços modicos. Tratar na mesma. (B 6190) D

ALUGAM-SE dois quartos de frente, sem pensão. Rua 1º de Março n. 111. (B 6192) D

ALUGA-SE a casal ou moço uma boa sala com pensão. Rua Sylvio Romero, 25. (B 5764) D

A Sciencia e o Rejuvenescimento

Iperbiotina Malesci

Preparação do Estabelecimento Chimico-Pharmaceutico do Professor Dr. Carlos Malesci, de Florença.

"A IPERBIOTINA MALESCI" contem principio activo das glandulas intersticiaes de animaes sãos e vigorosos, juntamente a substancias tonico-reconstituintes.

"A IPERBIOTINA MALESCI" realiza pela sua composição especial, o typo mais completo de medicação glandular e plasticas da Europa (Lombroso, Morselli, Seeliger etc.), com os melhores resultados therapeuticos, e perfeitamente explicados pelas modernas vistas de VORONOFF, sobre a acção dos hormonios das glandulas intersticiaes.

Usa-se ás colheres de sopa pura ou diluida em vinho ou agua.

DEPOSITARIOS: Nery Martins & Comp. Ltd. — Rua Buenos Aires n. 35, 1º — São Paulo — Rua das Flores n. 41.

A' venda nas principaes drogarias. (8198)

ALUGA-SE bons quartos com pensão a rapazes distinctos, rua da Carioca, 51, 2º andar. (B 6111) E

ALUGA-SE excellente sala de frente e quarto encerados, com direito a varanda, a casal ou moços. Rua Buenos Aires n. 184, sobrado. (B 6143) E

ALUGAM-SE 3 gabinetes, sala de espera, para dentista, modista ou cabelleireiros etc., á rugar, Tres janellas de frente para a Rua do Ouvidor, esquina rua Quitanda 79, 1º andar, com MIGUEL BRAGA. (B. 5713) E

ALUGA-SE uma boa sala, d'um dos tres compartimentos, á rua 7 de Setembro n. 185, 1º andar, com direito a uma extensão de telephone e a salão de espera; para medico, dentista ou outra profissão. (B 5583) E

ALUGAM-SE dois bons quartos a um casal sem filhos, em casa de familia. Rua Senador Dantas n. 115, em cima do escriptorio da Garage Royal. (B 6243) D

ALUGA-SE boa sala com escriptorio. Rua S. Pedro n. 117, 1º. (B 5712) D

ALUGA-SE esplendido gabinete com quarto para um ou dois cavalheiros, escriptorio commercial, etc. Ver e tratar largo S. Francisco, 34, 1º andar. (B 5724) D

ALUGA-SE a casal ou moços um bom quarto; á rua Estacio n. 1, sobrado. (B 6671) D

ALUGA-SE dois grandes sobrados juntos ou separados proprios para pensão, atelier de costura ou familia, na rua da Carioca n. 13, proximo ao becco da Carioca. (B 6381) D

ALUGA-SE um optimo escriptorio n. 4, quasi esquina da Avenida Rio Branco. Buenos Aires n. 46, 1º andar; tratar com Lafayette Bastos & Companhia, na loja. (B 5320) D

OPILAÇÃO — ANEMIA

INFLAMMAÇÃO DO BAÇO, FIGADO, ETC.

Tratamento completo em 5 dias pelo

Polyvermol

Não tem dieta nem é preciso purgante.

Preço, 7$000 — Pelo Correio mais 500 réis.

Pedidos a ALEXANDRE QUEIROZ & Cia.

RUA DA ALFANDEGA, 213 — RIO DE JANEIRO (Lic. pelo D. N. S. P., sob o N. 124) (10223)

ALUGA-SE esplendida sala de frente, no melhor preço 150$, á rua Carlos de Carvalho n. 43, praça do Senado. (B 5582) G

ALUGA-SE um quarto no predio da rua Alvaro Ramos n. 54, largo da Maravilha. (B 6223) G

ALUGAM-SE juntos ou separados, o sobrado e a loja, para negocio ou familia, na rua Clemente Ferreira. Tratar com Lafayette Bastos & C., Buenos Aires n. 46. (B 5319) G

ALUGA-SE predio novo, c/ grande quintal, e proximidade na rua Conde de Bomfim. Trata-se na rua da Quitanda, 65. (B 6381) G

ALUGA-SE quarto mobilado á rua Correa Dutra n. 40. (B 5755) G

ALUGA-SE esplendida casa da r. Cosme Velho n. 32, com o preço da rua. Tratar na mesma. (B 5746) G

ALUGA-SE quarto para dois rapazes, á rua S. Clemente n. 117. (B 6256) G

ALUGA-SE em Botafogo, casa de familia com quarto mobilado e telephone Sul. (B 6019) G

LARANJEIRAS

ALUGA-SE esplendido quarto dentro do predio n. 73, com todo conforto, Laranjeiras n. 350. (B 5698) F

CASAL inglez sem creanças deseja 2 quartos com communicação, com comida franceza e muito socego, no Cattete ou Laranjeiras. Cartas neste jornal a "Casal Inglez". (B 5465) F

SALA espaçosa aluga-se com pensão todo conforto, Laranjeiras, 256. (B 5698) F

BOTAFOGO

ALUGA-SE uma sala de frente mobilada, sem pensão, a um senhor em casa de familia, na rua São Clemente n. 168, casa XXI. (B 5559) G

ALUGA-SE em casa de familia um pequeno quarto, com ou sem pensão, rua Carvalho de Sá n. 53, largo do Machado. (B 5767) E

ALUGAM-SE quartos mobilados, tem todo o conforto, rua Sto. Amaro n. 71. Tel. B. M. 551. (B 5760) E

ALUGA-SE em casa de familia uma magnifica sala de frente, bem mobilada, com pensão a casal de tratamento. Todo o conforto, rua Carvalho de Sá n. 53, largo do Machado. (B 5768) E

BANHOS de mar — Alugam-se, com ou sem pensão, para mudar roupa, um minuto da praia ver á rua Barão do Flamengo, 26 tel. 3527 B. M. (B 5311) E

BANHO de mar — Aluga-se quarto por mez 20$, avulso 1$; um minuto da praia de banhos do Flamengo. Tel. B. M. 3180. (B 5661) E

MOÇA solteira deseja alugar quarto em casa de familia, no Cattete ou Laranjeiras. Cartas a "Senhorita", neste jornal. (B 5710) E

GATTETE

ALUGA-SE com pensão, em casa de familia, uma magnifica sala de frente, e quarto, a casal de tratamento. Rua Correa Dutra n. 83. (B 5552) H

ALUGA-SE um apartamento mobilado, em Copacabana, proximo ao posto 6, a senhora ou casal estrangeiro, em casa de familia de tratamento. Exigem-se referencias. Telephone 943 Ipanema. (B 6225) H

ALUGA-SE com pensão, em casa de familia respeitavel, uma sala de frente com direito a janella, na rua Figueiredo Magalhães n. 141. Telephone Ipanema 625. (B 5709) H

ALUGAM-SE uma ou duas salas á rua Copacabana n. 85; tratar na mesma. (B 5701) H

ALUGA-SE apartamento em casa moderna. Informações. Ipanema 45. Trata-se na mesma. (B 6301) H

COPACABANA

ALUGA-SE uma boa casa em Copacabana, á rua Copacabana n. 45. (B 5680) H

ALUGA-SE dois mezes ou mais um bungalow recentemente construido, com todo conforto. Avenida Atlantica. Leblon. (B 5658) H

ALUGA-SE em casa de familia onde não ha outros inquilinos, aluga-se em Copacabana, uma ou duas salas com pensão. Em Bungalow, posto 4, Phone Ipanema 776. (B 5583) H

RESIDENCIA distincta, bungalow, com todo conforto, ou com mobilia. Precisa alugar a familia de tratamento. Traspassa-se o contrato e respectivo telephone. Informações na mesma. Rua Bulhões Carvalho n. 11. Phone Ipanema 210. (B 6279) H

RIO COMPRIDO

ALUGA-SE com pensão, em casa de familia, á rua Aristides Lobo n. 28. (B 5651) J

ALUGA-SE boa sala de frente, R. Conde de Bomfim. Ponto do bonde Lobo. (B 6368) J

ALUGA-SE a casa da rua Haddock Lobo. (B 5655) J

ALUGA-SE o predio da rua Comprido n. 52, com quartos, sala de jantar e copa, com quintal. (B 6282) J

NO largo do Rio Comprido n. 52, casa de familia de todo respeito, subloca-se um grande quarto de frente a casal de tratamento e fornece-se comida a domicilio. Preços muito modicos. (B 5656) J

TIJUCA

ALUGA-SE um bom quarto de frente para pessoas que trabalhem fóra, á rua Jurupary n. 12, proximo a Conde de Bomfim e praça Saenz Peña. (B 6321) K

ALUGAM-SE optimos aposentos e sala com magnifica pensão em casa em centro de grande jardim, preço razoavel; rua Conde de Bomfim, 255. Tel. Villa 4245. (B 6356) K

ALUGA-SE por contrato o bom predio, á rua Carlos Vasconcellos numero 109 (ant. Santo Henrique). Tratar na mesma, das 11 ás 17. (B 6180) K

ALUGAM-SE em casa de familia na rua Haddock Lobo n. 142, uma sala de frente com tres sacadas e quatro janellas lateraes e um quarto mais para casal; ambos mobilados e com todo o tratamento familiar. (B 4785) K

ALUGA-SE por 240$ um predio; chave no 728, sobrado, da rua Barão de Mesquita. (B 5511) K

ALUGAM-SE duas salas com entrada independente na rua Almirante Cockrane n. 53, prolongamento de Maris e Barros, Tijuca. (B 3887) K

ALUGA-SE predio 700$ e contrato, tem garage, á rua Pareto n. 49, prox. praça Saenz Peña, aberto das 8 ás 16 horas. (B 5688) K

ALUGAM-SE uma boa sala de frente e um quarto juntos ou separados em casa de familia, com pensão e com ou sem mobilia. Tratar com Villa 4859. Tijuca. (B 6370) K

NA acreditada pensão Diamantina alugam-se bons quartos e salas a pessoas distinctas. Haddock Lobo numero 417. (B 5704) K

PEQUENA CASA — Aluga-se mobilada, com grande quintal, jardim, fogão a gaz e telephone, por 400$000 mensaes, á rua Barão de Itapagipe, 361. (B 5469) K

SALA — Aluga-se a casal sem filhos, direito ás dependencias, logar socegado e sem outros inquilinos, proximo á Conde Bomfim, onde se informa no 107. (B 6266) K

SÃO CHRISTOVÃO

ALUGA-SE o predio da rua Barão de Mesquita n. 492, com duas salas, 3 quartos, jardim, na frente e grande quintal, nos fundos; acha-se aberto e trata-se á rua da Alfandega n. 378-A, loja. (B 6332) L

ALUGA-SE por 400$000, contrato a casa da rua D. Anna Nery, 28, trata-se á rua Santa Luzia, 89, 2º andar, telephone C. 760. (B 5441) L

ALUGA-SE em casa de familia uma esplendida sala de frente sem mobilia a casal sem filhos, com pensão. Travessa Particular n. 12, entrada pela rua S. Francisco Xavier n. 174. (B 5682) L

ALUGA-SE a casa da rua Senador Furtado n. 22, completamente reformada, com porão habitavel, tendo no primeiro pavimento um salão e tres quartos, e, no segundo pavimento, duas salas e tres quartos, todos com luz e ar directos, banheiros, cozinha e quintal. Aluguel mensal 700$. Está aberta, em pinturas. Trata-se na rua Sete de Setembro n. 34, sobrado, com o doutor Sylvio. (B 5681) L

QUARTO MOBILADO, fresco e outro independente, sem moveis, familia de tratamento aluga a rapaz ou cavalheiro distincto. Maris e Barros n. 395. (B 6366) L

ALUGAM-SE dois magnificos aposentos a casal ou moço solteiro, com todo o conforto em casa onde não tem creanças. — Largo da Cancella n. 67, sobrado. (B 4568) L

VILLA ISABEL

ALUGA-SE por contrato, o predio á rua Luiz Barbosa n. 17, em Villa Isabel, completamente novo e com grande quintal. Trata-se á rua Delfim n. 80, Botafogo. (B 4948) M

ALUGA-SE a confortavel casa, reformada completamente á r. Torres Homem n. 245 (Villa Isabel), tendo 2 quartos, 2 salas, fogão a gaz, e banheira esmaltada, pequeno quintal, etc. Informa-se na mesma. (B 5727) M

ANDARAHY

ALUGA-SE ou vende-se a casa de dois vastos pavimentos, e construcção moderna, sito á rua General Silva Telles n. 12, Andarahy Grande, com accommodações para grande familia, jardim, pomar e proxima á linha de bondes. O pretendente poderá examinal-a a qualquer hora com permissão da familia que na mesma ainda reside. Trata-se á rua Theophilo Ottoni numero 34, sob., das 9 ás 5 horas. (B 5574) N

ALUGAM-SE dois predios que ainda não foram habitados, na rua Duqueza de Bragança ns. 12 e 14, tendo cada um cinco quartos, duas salas e todas as commodidades. As chaves estão no n. 16, casa I. Trata-se na rua Sete de Setembro n. 34, sobrado, com o dr. Sylvio. (B 5680) N

LAPA

ALUGAM-SE salas e quartos mobilados com ou sem pensão. Comida de 1ª classe; frente nos banhos de mar. Rua Augusto Severo n. 50, antiga Praia da Lapa. Telephone C. 528. (B 6214) P

QUARTO. Aluga-se com todas as commodidades com ou sem pensão. Rua Augusto Severo n. 82. Praia da Lapa. (B 6407) P

SAUDE

ALUGA-SE por contrato ou vende-se, o predio da r. Leoncio de Albuquerque n. 27. Está aberto e trata-se das 8 ás 10 horas, á rua Camerino n. 9. (B 5540) Q

SANTA THEREZA

ALUGA-SE sala e quarto. Rua Paraiso n. 65. (Paula Mattos). (B 5400) S

SANTA THEREZA — Aluga-se uma sala mobilada a cavalheiros independente, unico inquilino, a Ladeira de Santa Thereza n. 140. (B 5412) S

SUB. CENTRAL

ALUGA-SE bella e confortavel chacara á rua Edgard Werneck, 219, Jacarepaguá, trata-se na mesma ou á rua Gonçalves Dias n. 15, sobrado; Genesio Castro. (G 5325) U

ALUGA-SE uma casa pequena, á r. Cardoso n. 279; tratar no 268 — Meyer. (B 5488) U

ALUGA-SE ou vende-se um esplendido predio, assobradado, com todo conforto, para familia de tratamento, em centro de terreno, na esquina Anna Telles n. 3, Jacarepaguá. Trata-se na rua Commendador Pinto n. 83. (B 5560) U

ALUGA-SE por 280$ uma boa casa com duas salas, tres quartos e mais dependencias; á rua Manoel Victorino n. 165, estação da Piedade. (B 5564) U

ALUGA-SE armazem com 4 commodos para qualquer negocio da rua Glaziou n. 159. Aluguel 150$. Informa-se ao lado no deposito de pão, ou na rua Buenos Aires n. 129. Tel. B. M. 1243. (B 5728) U

ALUGA-SE um sobrado á rua Archias Cordeiro n. 220, Meyer. Trata-se no mesmo. (B 5748) U

ALUGA-SE um quarto em casa de senhora viuva a outra senhora ou moça que trabalhe no commercio, á rua S. Francisco Xavier n. 971, casa V. (B 5752) U

ALUGA-SE uma casa com 3 quartos, 2 salas, cozinha, W. C. interno, etc., bom quintal, á rua D. Sophia n. 44, Riachuelo. Chaves no numero 46. Contrato de dois annos. Trata-se Anna Nery n. 404, Rocha. (B 5601) U

ALUGA-SE a casa da rua Oito de Dezembro n. 136. A chave está na casa. (B 5696) U

ALUGA-SE e vende-se, casas Miguel Pereira. Trata-se rua Conde de Bomfim n. 173. Tel. 2233. (B 5602) U

ALUGA-SE na rua Carlos de Oliveira n. 22 ponto dos bondes Engenho de Dentro, uma linda e excellente casa com 6 quartos e 3 salas varanda corrida, jardim, grande quintal e tudo mais com todo o conforto; a casa acha-se aberta e trata-se na rua Evaristo da Veiga n. 24. (B 6324) U

ALUGA-SE por 350$ a casa da rua Frei Pinto n. 46. Rocha. Trata-se na mesma. (B 6167) U

ALUGA-SE por 130$ ou 110$ á familia modesta, uma boa casa com 2 quartos, sala e mais dependencias e com luz electrica e quintal. Rua Matriz do Engenho n. 163, fundos; trata-se no n. 161. (B 6216) U

ALUGA-SE casa moderna e confortavel para familia numerosa e de tratamento, no melhor ponto da rua S. Francisco Xavier n. 693. (B 6220) U

NICTHEROY

ALUGA-SE um palacete com todo o conforto á estrada Fróes da Cruz, 171, proximo ao Canto do Rio. Trata-se á rua Sachet n. 8. (B 5502) W

ALUGAM-SE dois optimos quartos perto dos banho de mar. Rua José Bonifacio, 56. Gragoatá. (B 6139) W

ALUGA-SE com pensão esplendido appartamento e quarto de frente, á familia de trato, em casa confortavel e perto da praia. Rua Presidente Pedreira n. 97. Nictheroy. (B 3982) W

PREDIO — Vende-se á rua Alvares de Azevedo n. 25 a 50 metros da praia de Icarahy, póde ser visto das 4 horas em diante, tratar ao lado no 31. (B 5406)

ALUGA-SE em casa de familia espaçosa sala de frente e quarto, com entrada independente, a casal ou cavalheiros, com ou sem pensão. Rua Coronel Tamarindo n. 105 (Praia de Gragoatá). Nictheroy. (B 5495) W

ALUGAM-SE dois quartos separados a casal sem filhos ou senhores de tratamento, á rua Dr. Nilo Peçanha n. 17, á beira mar. Praia das Flexas. Nictheroy. (B 6227) W

ALUGA-SE uma boa sala de frente e bons quartos em casa de familia, com pensão. Praia de Icarahy, 11. Phone 2163. (B 5719) W

ICARAHY — Casa mobilada, aluga-se pelo preço muito modico de 500$ bem perto da praia uma casa completamente mobilada com 4 dormitorios, 2 salas, 2 banheiros, cozinha e mais 1 quarto, com bom jardim, rua Coronel Moreira Cesar n. 268. (B 5436) W

PAQUETA' — Aluga-se o bello predio da praia da Covanca n. 11. Chaves no n. 23 Trata-se na Avenida Rio Branco n. 151, com o dr. Otto. (B 6402) W

THEREZOPOLIS

THEREZOPOLIS. Aluga-se uma pequena casa fóra da cidade dez minutos de automovel, propria para descanso ou convalescente. Trata-se á rua da Quitanda n. 27. (B 6262) Therez.

VENDAS DE PREDIOS E TERRENOS

COMPRAM-SE propriedades bem localizadas para renda de 18 % pelo seu justo valor; offertas á Caixa n. 2 do escriptorio do "Jornal do Commercio", á "EMPREZA". (B. 4801) 3

PREDIOS — Vendem-se dois, á rua Coronel Pedro Alves ns. 102 e 104, Praia Formosa, em leilão, pelo PALLADIO, sexta-feira, 10 do corrente, ás 4 1/2 horas. (B 6384) 1

PREDIO — Vende-se o recentemente construido, com entrada para automovel, á rua S. Francisco Xavier n. 412. Para tratar no mesmo; não tem intermediario. (B 5706) 1

PREDIO — Vende-se por 10 contos um, na estação de Cascadura. Tratar á rua do Theatro n. 19, sala 10 — Arnaldo. (B 5683) 1

PREDIO — Vende-se por 15 contos um, na estação do Encantado. Tratar á rua do Theatro n. 19, sala 10 — Arnaldo. (B 5683) 1

PALACETE, por preço de occasião, vende-se um, na estação do Sampaio. Tratar á rua do Theatro n. 19, sala 10 — Arnaldo. (B 5683) 1

TERRENOS em frente a estação de Bonsuccesso. Barato, dinheiro e a prestações. Proprio armazem e morada, phone 2307 N. Dr. Meira. (3447) 2

VENDE-SE por 22:000$, um terreno á rua Candido Mendes, magnificamente situado, proprio para predio de moradia de tratamento. Trata-se á rua 13 de Maio 64-A. Companhia Predial. (14086)

VENDE-SE o magnifico predio á Estrada Nova da Tijuca n. 941, com todas as commodidades para familia. Póde ser visto depois das 10 horas. Preço 80:000$, acceitando-se parte á prazo. Trata-se á rua São José n. 57, loja, onde tem photographias. (B 6383) 1

VENDE-SE magnifico lote de terreno de 12 x 40, á rua Haritoff (entre a Avenida Atlantica e rua Copacabana). Pagamento: parte á vista e maior parte a prazo. Trata-se na Companhia Predial, á rua Treze de Maio n. 64 A (em frente ao theatro Lyrico). (14088) 1

VENDEM-SE terrenos em pequenas prestações mensaes, no Sapé, Linha Auxiliar, logar saudavel e de grande futuro, agua do rio d'Ouro. Informações no local ou no escriptorio da Companhia Predial, á rua Treze de Maio n. 64 A. (14087) 1

VENDEM-SE superiores lotes de terreno de 16 x 35 e 11 x 35, na Avenida Delfim Moreira, Leblon. Pagamento: parte á vista e maior parte a prazo. Trata-se na Companhia Predial (filial), á rua Treze de Maio n. 64 A (em frente ao theatro Lyrico). (14085) 1

VENDE-SE um bungalow na rua Barão da Torre n. 286. Trata-se no largo do Machado n. 6. Tel. B. M. 454. (B 6161) 1

VENDE-SE uma casa com um quarto, duas salas e cosinha e um barracão independente, rua Macedo Braga n. 95, Engenho de Dentro. (B 6149) 1

VENDE-SE uma boa casa na estação de Olaria, na rua do Sacco n. 36, contendo 5 commodos, o terreno contem 50 x 11. Para tratar com o proprietario na rua João Rego n. 130. (B 5314) 1

VENDE-SE uma casa com 3 quartos, 3 salas, quintal grande, etc., perto dos bondes e da estação de Todos os Santos. Preço 20:000$000. Trata-se á rua Elias da Silva n. 5, Piedade, pharmacia. (B 6408) 1

VENDE-SE, em Copacabana, uma casa, á rua Quatro de Setembro n. 99, com 3 salas, *hall*, 3 quartos, mansarda, terraço, garage, terreno de 10,75 x 50, com placa de cimento armado no 1º andar. Trata-se á rua Menna Barreto n. 21. Telephone Sul 238. (B 6400) 1

VENDE-SE o magnifico predio assobradado, com garage, á rua D. Anna Nery n. 66, em leilão pelo Palladio, quinta-feira, 9 do corrente, ás 4 1/2 horas. (B 5555) 1

VENDE-SE um bello predio na estação do Rocha em centro de terreno todo murado e gradil com 4 salas, 7 quartos, dois banheiros e mais dependencias, informa-se á rua Dom Manoel, 26. (B 6302) 1

VENDE-SE uma Pensão ou acceita-se um socio com pequeno capital, rua Marechal Floriano n. 207. (B 6349) 1

VENDA de predio e terrenos, hypothecas, legalizações, Thesouro e Prefeitura, negocios livres e desembaraçados. Rua Uruguayana 95, Figueiredo & Gonçalves. (B 4800) 1

VENDEM-SE terrenos em pequenas prestações mensaes, no Sapé, Linha Auxiliar, logar saudavel e de grande futuro, agua do rio d'Ouro. Informações no local ou no escriptorio da Companhia Predial, á rua Treze de Maio n. 64 A. (6740) 1

VENDAS DIVERSAS

BONITO piano Pleyel, um quarto de cauda, preço de occasião, rua 4 de Setembro, 118, Copacabana. (B 6150) 2

MALHARIA Vende-se 1 remalheideira "RECORD", n. 21, com sobresalentes no valor de 400$ e 1 motor electrico para 110 e 220 volts, de 1/2 H P. Cartas a L. Moraes Padua, Varginha. Minas. (B. 2017)

VENDE-SE uma Pensão muito bem installada em esplendido predio no melhor ponto de Nictheroy. Tratar á rua General Camara, 397, junto á Prefeitura. (B 5372) 2

PIANO — Compra-se, urgente, para particular, mesmo que precise algum concerto. Phone 241 Villa. (B 5708) 2

VENDE-SE por motivo de mudança, mobilia simples e confortavel para casa pequena. Tratar á rua dos Invalidos n. 165, A, loja, das 8 ás 12 horas. (B 6159)

VENDAS — Compras — hypothecas de predios. Rua São José, 57. Palladio. (B 4836) 3

VENDE-SE um varejo de cigarros e loterias, por preço de occasião; praça Tiradentes n. 75. (B 5770) 2

VENDE-SE um botequim bem afreguezado, no centro da cidade, por 15 contos de réis. Tem contrato por 5 annos; aluguel 600$, com o sobrado. Trata-se com o sr. Martins, rua da Carioca n. 40, bis, das 12 ás 14 horas. (B 5676) 2

VENDE-SE a colchoaria da rua Barão de S. Felix n. 54, e tambem se faz contrato com o predio, que é de dois pavimentos; no terreo tem morada para familia, grande quintal, e nos fundos um barracão de tres pavimentos; no sobrado dois quartos, duas salas e mais pertences para morada de familia. Telephone Norte 421. (B 5677) 2

VENDE-SE barato qualquer objecto na Joalheria Valentim, rua Gonçalves Dias, 37, fone 994 C., tambem compra, troca, faz e concerta joias com seriedade. (B 5462) 3

VENDE-SE barato uma casa de fazendas, armarinho, chapéos, roupas feitas e artigos de carnaval em bom ponto. Na rua das Neves n. 62, entre Barreto e Neves, Nictheroy. (6259) 2

MACHINA de escrever "Royal" 10 quasi nova, vende-se barato, rua das Neves n. 62, entre Barreto e Neves, Nictheroy. (B 6259) 2

ACHADOS E PERDIDOS

COMPANHIA Aurea Brasileira — Avenida Passos, 11. Perdeu-se a cautela n. 121.173 da serie A da secção de penhores desta companhia. (B 5458) 4

COMPANHIA Aurea Brasileira — Avenida Passos, 11. Perdeu-se a cautela n. 29.557 da serie B da secção de penhores desta companhia. (B 6207) 4

CASA Campello — Avenida Passos n. 29 A. Perdeu-se a cautela n. 146.880 desta casa. (B 5659) 4

GUIMARÃES Carneiro & C.—Avenida Passos, 14 A. Perdeu-se a cautela n. 41 desta casa. (B 6367) 4

PERDEU-SE uma caderneta da Caixa Economica do Rio de Janeiro, n. 655.941, da 3ª serie. (B 5669) 4

PERDEU-SE a cautela de n. 300.409 da casa de Penhores de Guimarães & Sanseverino rua Alexandre Herculano n. 5 e Luiz de Camões numero 1 A. (B 6224) 4

PERDEU-SE a cautela n. 30.101, de 1922, da Caixa Economica do Rio de Janeiro. (B 6390) 4

PERDEU-SE a cautela n. 349.542, da casa Francisco de Aguiar & C., á rua Luiz de Camões n. 36. (B 6404) 4

VIANNA, Irmão & C. — Rua Pedro I, antiga Espirito Santo, 28 e 30. Perdeu-se a cautela n. 120.136 desta casa. (B 5730) 4

TRASPASSA-SE

PASSA-SE o contrato de uma casa para familia, com 2 espaçosas salas, 2 quartos, cozinha, agua e luz, rua Padre Januario n. 22, ponto dos bondes de Inhauma, aluguel 150$000. (B 5456) 5

TRASPASSA-SE uma pequena pensão toda alugada, a preço modico, á praia das Flexas. Informa Confeitaria Teixeira. Rua Presidente Pedreira: Nictheroy. (B 6228) 5

TRASPASSA-SE o contrato do predio da rua Mauá n. 58, Sta. Thereza, para grande familia; trata-se na rua do Ouvidor n. 166, com o sr. Oliveira. (B 5632) 5

TRASPASSA-SE urgente o contrato de uma casa, com alguns moveis, numa das melhores ruas transversal ao Cattete. Informações tel. B. M. 2037. (B 5705) 5

TRASPASSA-SE o contrato de pensão, á familia distincta, nas Laranjeiras, com cinco salões, nove quartos e grande jardim, aluguel baratissimo: 1:000$. Informações pelo telephone B. M. 3156. (B 5699) 5

TRASPASSA-SE o contrato ou aluga-se uma casa mobilada, com telephone. Rua Carlos de Carvalho, 57, sobrado. (B 5775) 5

DIVERSOS

A young lady desidery to go to New York, not later than march 1927, in company with some family ond is willing to pay 1:000$000 for such favour. Auswer to 44 the office of this paper. (B 6375) 3

A. DA FONSECA. Cirurgião-dentista, especialista em dentaduras sem pressão, imitação perfeita de dentes naturaes; largo de S. Francisco n. 44. (B 6148) 3

CHAUFFEURS. Aproveitem chegaram 1.325 uniformes de casemira e linho, flanella e brim de 350$. Liquidam-se a 15$, 20$, 25$, 30$ a 80$. R. Senador Dantas n. 75. (B 5758) 3

DR. Queira V. Ex. aproveitar a liquidação final de ternos de frack, smocking, casacas e outros de 550$ por 30, 35, 40$, 50$, 60$, 150$ e capas impermeaveis, de 280$ por 40$, 50$ a 100$. R. Senador Dantas n. 75, loja. (B 5758) 3

CARTOMANTE — Mme. Souza só acceita gratificação depois dos trabalhos adqueridos, rua da Prainha, 16, 2º andar. (B 6158) 3

CARTOMANTE — D. Maria Emilia a celebre e 1ª do Brasil e Portugal, consagrada pelo povo mais perita, ultima palavra da cartomancia e em sciencias occultas, ás pessoas do interior, consultas por carta, seriedade e sigillo, residencia á rua Visconde do Uruguay n. 157, em Nictheroy e caixa postal 1688. — Rio. (B 6219) 3

CARTOMANTE Bahiana, clarividente — Rua Barão de S. Francisco Filho n. 255, praça Sete de Março — Villa Isabel. (B 5745) 3

COMPRAM-SE moveis e pianos; moveis, avulsos e casas mobiladas, tapetes, louças, crystaes, metaes, cortinas, machinas, cofres, etc., e tudo que represente valor; negocio decidido; chamados a ANDRE'. Telephone Norte, 6332. (B. 5749) 3

DINHEIRO, particular empresta sobre predios bem localizados de 10 a 200 contos, a juros minimos, adiantamos qualquer quantia. Rua Uruguayana 96, 3º andar, esquina de Ouvidor, com Alexandre. (B 6267)

DA'-SE comida á domicilio, comida feita com asseio e bem preparada, rua Conde Bomfim, 255. telephone V. 4245. (B 6355) 3

DINHEIRO— Empresta-se 100 contos sobre hypothecas de predios. Tratar á rua do Theatro n. 19, sala 10 — Arnaldo. (B 5684) 3

ESCRIPTAS avulsas, copias a machina, contratos, registro de marcas, etc.; J. Andrade. Travessa do Ouvidor n. 11, 1º. (B 5729) 3

ESCRIPTURAÇÃO mercantil e industrial, methodo pratico e rapido de escripta por partidas dobradas. Explicações particulares. Travessa do Ouvidor n. 11, 1º (secção de copias a machina), com Faria. (B 5729) 3

ENSINO a guiar automoveis em 24 horas — Fernando Souza Leite. Cartas para este jornal. (B 6401) 3

FELIZ em negocios, amizades, empregos, obter o que desejar. Carta com enveloppe prompto para resposta, a Mme. H. Silva, r. 7 Setembro, 105, 2º andar, sala 4. Rio. (B 5460) 3

HYPOTHECAS — Fazem-se a juros modicos e prazos longos, qualquer quantia, a casa bancaria Lafayette Bastos & C., á rua Buenos Aires n. 46. (B 6371) 3

INFLUENZA quer ficar curado rapidamente da vossa constipação? Tome *Nagrippe* a venda em todas as pharmacias e drogarias. Depositario fabricante Adolpho Vasconcellos. Rua da Quitanda 27. (B 6287) 3

MODISTA — Mlle. Isa, rua da Carioca n. 34, 2º andar. (B 6113) 3

LOUÇAS e trens de cozinha, a preços de liquidação, panellas até 2.500 cada uma, caldeirões, talheres, pratos, chicaras, ferros de engommar e muitos outros artigos, Bazar Villaça, rua Frei Caneca 126 (B 6119) 3

MANICURE. D. Joanna, rua 2 de Dezembro n. 78. B. M. 779. Tambem vae a domicilio. (B 2994) 3

MANICURA ROSITA. Quere's ter vossas unhas bem tratadas? Chamae-a pelo telephone Central 2442. (B 6103) 3

MANICURE. Attende em sua residencia, e ensina a sua profissão. Rua Machado de Assis n. 39. (B 5697) 3

OPERARIOS ALERTA?... Chegaram 2035 palitots de casemira fina de 110$. Liquidam-se a 5$, 10$, 12$, 14$, 20$, 35$ e colletes desde 5$, calças de casemira fina de 50$ por 10$, 12$, 15$, 25, e ternos de linho, casemira e outros 250$ por 20$, 15$, 30$ a 65$ e chapéos de 30$, por 5$, 10$, capas impermeaveis de 280$ por 20$, 25$ a 90$. Liquidação esta semana. Aproveitem. R. Senador Dantas, 75, loja. (B 5758) 3

OPILAÇÃO — Resultado seguro com o PHENATOL — Não exige dieta nem purgantes. A' venda em todo o Brasil. Caixa postal, 2.208. (6763)

PHARMACENTICO — Acceita a responsabilidade de uma pharmacia, tel. Ip. 1373. (B 6151) 3

PENSÃO — Fornece-se, farta e variada, 5 pratos sobremesa, almoço e jantar, 100$; meia pensão, 50$; avulsos, 2$500. Rua da Quitanda, 72, 2º andar. (B 5763) 3

PIANO — Compra-se um embora precisando reparos, paga-se bem. Tel. C. 4307. (B 6283) 3

PIANOS e auto-pianos allemães. R. Ferreira & Cia. Rua São Francisco Xavier n. 388. Tel. V. 3968. A maior casa importadora; a que mais vende e melhores preços e prazos offerece para primorosos instrumentos. Peçam catalogos. (6764)

PIANOS LUX

NÃO TEM RIVAL

Unicos fabricados com madeiras do paiz. Contendo 88 notas, teclado de marfim, e de tres pedaes — Vendas a dinheiro e a prestações

AVENIDA 28 DE SETEMBRO, 341

Telephone — Villa 2228 (10861)

QUE CALOR? Vendem-se ternos de linho, palha de seda, e outros de verão de 520$, liquidam-se de 25$, 30$, 35$, 40$, 45$, 50$, 55$, 60$, 70$, a 150$. R. Senador Dantas n. 75. Liquidação. (B 5758) 3

SENHORAS ALERTA?... Chegaram de Paris 1.085 vestidos finos de seda e outros no rigor da moda de 250$. Liquidam-se por 10$, 15$, 20$, 25$, 30$, a 65$ e capas de 220$ por 15$, 20$, 30$, a 60$ e saias de 70$, por 5$, 10$ a 25$, chapeus de 30$ por 5$, 10$, 15$ e sapatos de 45$ por 50$, 10$, a 15$. Liquidação final. R. Senador Dantas n. 75. Aproveitem. (B 5758) 3

SER FELIZ nos negocios amores, ter saude e realizar tudo que desejar; cartas com sellos para resposta, a F. P. Silva, Estação de Mesquita. E. do Rio. (B 5437) 3

MEDICOS

DR. BELMIRO VALVERDE

De volta da sua viagem á Europa reabriu o seu consultorio. Vias Urinarias, syphilis, mol. venereas e da pelle. Tratamento radical da gonorrhéa e suas complicações. Tratamento especial das hemorroidas pela alta frequencia. Novos methodos de tratamento, pela electro-coagulação, de certas mol. da pelle. Modernas idéas sobre o tratamento da syphilis. Dispõe de todos os recursos para o diagnostico e tratamento das mol. das vias urinarias. Cons.: São José 84, 4º and. Tel. C. 209. — 1 ás 6. (B 4365) 6

A SENHORA Está triste? As suas regras são dolorosas e irregulares, tome CAPSULAS SEVENKRAUT (Apiol, Sabina e Arruda). Tubo 7$. A' venda na Drogaria Huber. R. 7 de Setembro 61. (B 5586) 6

GONORRÉAS cura rapida sem dôr por processo electrico allemão. Dr. Jayme Abelha, rua Alfandega 131, sob. Esq. Uruguayana, 9 ás 11 e 2 ás 5. (B 5604)

CONSULTAS GRATIS

Pelo Dr. Luiz Lima Bittencourt, especialista em molestias dos

OLHOS, OUVIDOS, GARGANTA e NARIZ,

todos os dias, das 9 ás 11 horas e pagas das 16 ás 18 horas. Consultorio — Rua Buenos Aires, 158 (entre Andradas e Uruguayana)

Tambem faz o tratamento da catarata sem operação, nos casos indicados. (B 4410) 6

CLINICA SO' DE SENHORAS

Falta de regras, colicas, suspensão, vomitos, enjôos da gravidez, etc.; regulariza os atrazos menstruaes; tratamento sem operação e sem dôr; DR. CESAR ESTEVES, rua 7 de Setembro, 219. Tel. C. 1591, da 1 ás 4. Gratis ás senhoras pobres de 9 ás 11. (B 5263) 6

DOENÇAS DO RECTO E VIAS URINARIAS

Cura radical das hemorrhoidas sem operação e sem dôr. Blenorrhagia por processo moderno, usado nas clinicas de Berlim. Operações em geral. Dr. Mario Kroeff, ex-chefe do Dispensario Central de Doenças Venereas. (Saude Publica). De volta de sua viagem á Europa — Uruguayana, 104. Das 3 ás 6 horas. Tel. N. 6404. (B 1987) 6

Clinica de Senhoras — Prof. Dr. Octavio de Andrade, especialista, trata de suspensão, atrasos, vomitos da gravidez, etc. Processos proprios. Cura radical das hemorrhagias uterinas, sem operação e sem dôr, processo de sua descoberta. Diagnostico precoce da gravidez. Rua Sete de Setembro 219, de 10 ás 11 e de 1 ás 4 hs Tel. C. 1591. A consulta é gratis aos pobres. (4813)

ESTOMAGO E INTESTINOS

Tratamento moderno pelo processo do prof. Zuelzer de Berlim, especialmente de ulceras do Estomago e duodeno, sem operação. Novos meios de diagnostico e tratamento da hyperchlorhydria (acidez), diarrhéas, colites, dysenterias, prisão de ventre (atonica, espasmodica, etc.)

Dr. Ernesto Carneiro, com longa pratica nos hospitaes da Europa. São José 69. C. 515 Das 3 ás 6 horas. (B 6665) 6

AS DYSPEPSIAS EMOTIVAS

Dyspepsia dos banqueiros, bolsistas e homens de negocios e a des. chagrins silencieux. Diagnose e cura. Technica do brilhante dr. Leonard Williams — Medico do Hospital Francez de Londres.

DR. AREA LEAO

Consultorio: Avenida Passos, 86 — Alfandega, 213 — (Drogaria e Pharmacia N. S. Auxiliadora) — Diariamente — das 6 ás 8 (noite) — Phone Norte 3881. (B 4225) 6

O dr. ED. DE MAGALHÃES

De volta da Europa, dá cons. á praça Olavo Bilac n. 15, das 2 em deante, e acceita chamado á praia do Flamengo 202. (Tel. B. M. 2085). Pelle e Syphilis. Arthritismo, diabete e morphéa. Estomago e pulmão. Curas pelo "radium". (B. 5606)

HYDROCELE, ORCHITES, TUMORES DOS TESTICULOS E ESTREITAMENTO DA URETHRA

HYDROCELE e estreitamento da urethra — Cura radical, sem dôr, sem operação cortante e sem privar o doente de suas occupações habituaes.

DR. LUIZ DE MARCOS — Uruguayana, 105, das 2 ás 4. (6741)

IMPOTENCIA

Tratamento efficaz e indolor pelo processo Dr. Voronoff, possuindo para este fim material necessario, assim como pelo processo allemão. — DR. LEMOS DUARTE — do Hospital Baptista, ás 2 horas, á rua Evaristo da Veiga, 30, nas segundas, quartas e sextas-feiras. (B 5473) 6

CLINICA INFANTIL E DE SENHORAS

Dr. Arêa Leão — Consultorio — Avenida Passos, 86 — Alfandega, 213, (Drogaria e Pharmacia N. S. Auxiliadora). — Diariamente, das 6 ás 8 (noite). — Phone N. 3881. (B 3068) 6

GONORRHÉAS e suas complicações. Cura radical por processos seguros e rapidos. Drs. JOÃO DE ABREU e BRANDINO CORRÊA, das 8 ás 19 horas. Telephone 5803 Norte. — Rua São Pedro, 64 (6762)

BLENORRHAGIA

Cura radical pela diathermia e raios ultra-violeta (methodo inteiramente novo no Brasil, o de melhores resultados, actualmente conhecido, tratamento rapido, cura em poucas applicações, indolores e sem o menor perigo — technica de Negelschmith, Berlim e Kowrschik, Vienna). Dr. Cocio Barcellos, ex-assistente da Fac. de Med., medico da Polic. de Botafogo. Das 9 ás 11 e 4 ás 6. Tel. C. 3864. São José, 53.

Aviso — Faz tambem tratamento fóra das horas de consulta — com hora marcada. (6748) 6

Doenças venereas Cirurgia geral com especialidade dos orgãos genitaes e urinarios. Tratamento da gonorrhéa (corrimentos) e das suas complicações na urethra, prostata, testiculos, bexiga e rins; da syphilis, dos cancros molles, das adenites, etc., pelo DR. JULIO DE MACEDO, á rua da Carioca n. 54-A, (de 8 ás 11 e 1 ás 6). Serviço nocturno de 8 ás 9. (B 5720) 6

MÃE MARIA A famosa e renomada cartomante hespanhola, adivinha o presente e o futuro compromettendo-se a fazer qualquer classe de trabalhos por impossiveis que sejam sem nenhum engano. Consultas das 8 ás 5 horas — Rua Visconde do Rio Branco 565, sob., defronte ás barcas, Nictheroy. (B 5733) 3

DENTISTAS

As dentaduras

por mais *quebradas* que estejam ou *defeituosas*, sem pressão, sem articulação ou sem segurança para os movimentos mastigatorios, concertam-se, reparam-se ou reformam-se, com brevidade, perfeição e garantia, no laboratorio do laureado especialista DR. SILVINO MATTOS, á *rua 7 de Setembro*, 231.

Preços modicos. (B 5725) 7

Dr. Silvino Mattos laureado especialista em dentaduras anatomicas, SEM CHAPAS em alguns casos e em PONTES (BRIDGE-WORKS). Preços modicos. Rua 7 de Setembro, 231, das 8 ás 5. Phone Central 1.555. (B 5725) 7

DENTISTA — Vende-se uma cadeira Wilkerson, ultimo modelo, em bom estado, preço de occasião, informações na Casa Cirio. (B 6248)

Dentista — Heitor Corrêa — Especialista em trabalhos a ouro e dentes artificiaes. Travessa S. Francisco, 12 Tel. 3440, Central. (6742)

GABINETE dentario, electrico e moderno, aluga-se tres vezes na semana. Rua Rodrigo Silva n. 26, 1º andar. Trata-se com Aguiar. (A 5750) 7

PARTEIRAS

MME. GUIU, prof. parteira de Barcelona e Rio. Partos e outros trabalhos. Cons. 2 ás 6 hs. S. José, 27, Central 1127. Acceita parturientes, á r. Buarque de Macedo, 78. B. M. 104. (B 1675) 8

PARTEIRA — Mme. Maria Josepha diplomada pela Faculdade de Medicina do Rio de Janeiro e Madrid, com 25 annos de pratica, faz todos os trabalhos de sua profissão; na Av. Gomes Freire, 77. — Tel. C. 3642. Consultas gratis. (B 2692)

A SENHORA Está triste? As suas regras são dolorosas e irregulares, tome CAPSULAS SEVENKRAUT (Apiol, Sabina e Arruda). Tubo 7$. A' venda na Drogaria Huber. R. 7 de Setembro 61. (B 5587) 8

PROFESSORES

COLLEGIOS Pedro II e Militar — Academico de medicina, tendo o curso do Internato do Collegio Pedro II, prepara candidatos aos exames de admissão aos collegios acima. Cartas a O. Fernandes, rua dos Artistas n. 44, Aldeia Campista. (B 6406) 9

COPIAS á machina e no mimeographo. ESCOLA IDEAL. Largo da Carioca, 6. (B 6391) 9

Escola Ideal Dactylographia 3 vezes por semana 10$ mensaes. Curso rapido e completo 50$. Tachygraphia e Escripturações 20$. Largo da Carioca, 6. (B 6392) 9

MOÇA ingleza lecciona praticamente seu idioma. C. 6094. (B 6241) 9

MLLE. RUFFIER, professeur de français, d'histoire, de littérature et de diction cours et leçons particulières. 475 Conde Bomfim. V. 2.529 ou 373. (B 5695) 9

PROFESSORA, ensina: portuguez, francez, arithmetica e outras materias a 12$000 por mez, a creanças e adultos. R. Pereira da Silva, 118, Laranjeiras. (B 5308) 9

PROFESSORA de piano e bandolim lecciona os primeiras lições gratuitas. Vae a domicilio. R. Marquez de Sapucahy n. 2. Tel. Norte 8192. (B 5300) 9

PROFESSORA diplomada lecciona piano e theoria a 20$000 mensaes, rua Barão de Itapagipe, 27. Tel. Villa 665. (B 5621) 9

PHARMACIA

Vende-se por 13 ou 14 contos de réis, em magnifica zona no Estado do Rio (preço de occasião), boa, preferencia para medico, visto não ter nenhum no local, boa morada, com agua, luz ... Informações com C. Lopes, em Pureza, ou com o sr. Carlos, á rua Sete de Setembro n. 132 — Rio de Janeiro. (B 6155)

PRATA NACIONAL

Republica e Imperio
NOTAS DA CAIXA DE CONVERSÃO
COROAS AUSTRIACAS
PAPEL E CHEQUE

Compramos qualquer quantia, pagamos mais de que qualquer Casa. Não vendam sem nos consultar para não serdes prejudicados.

CAMBIO — PASSAGENS.
Telephone Norte 3644.
5 - Avenida Rio Branco - 5
(B. 5715)

BORALINA

O melhor medicamento para todas as feridas, ulceras, frieiras, sarnas, sardas, panos, espinhas e cravos na face, pelle e nariz, signaes de variola, dartros, preços de humidos, frieiras, rachaduras dos seios, assaduras.
DEPOSITO — RUA DE S. PEDRO N. 127.
(B 5686)

CASEMIRAS

Vende-se em córtes; superior inglezas, preços de liquidação. — RUA LARGA, 211
(B 5694)

AVISO

Achando-se José Sebastião Teixeira, de 8 annos de edade, prostrado em cima do leito em estado de coma e desenganado por alguns medicos, ficou completamente curado, graças a Deus, e a grande espirita Benedita Martins Ribeiro, moradora na Estrada Velha da Pavuna, no Engenho da Rainha n. 1428, Linha do Rio D'Ouro, que em sessão espirita conseguiu a cura do mesmo. Por este motivo avisa-se a quem possa interessar que esta senhora poderá ser encontrada a qualquer dia e hora no endereço acima.
Rio, 6|12|926.
(B 5670)

TAPETES, PASSADEIRAS CAPACHOS

Varejo da fabrica
A. CERQUEIRA, A' RUA 7 DE SETEMBRO, 115, 2º ANDAR
Exportar pelo 113. Por menos 50 a 60 % do mercado.
(B 5685)

Loja — Rua Sete Setembro

Traspassa-se contrato em boas condições. — Tratar: Avenida Rio Branco, 151, 2º andar, sala 5, das 11 e das 3 ás 4 horas.
(B 6405)

PHARMACIA

Vende-se uma bem montada, fazendo bom negocio, aluguel barato e optimo contrato. Trata-se com o sr. Antonio Viegas, á rua Buenos Aires, 100.
(B 6397)

CADELLA PERDIDA

Desappareceu em Copacabana, no trecho do Posto n. 4, uma cadellinha de côr amarellada e preta e que attende pelo nome de CINZINHA.
Pede-se a quem a encontrar dar noticias para Beira Mar 2810 ou Rua Cosme Velho n. 76 — Aguas Ferreas. Gratifica-se generosamente.
(B. 6396)

PALACETE MODERNO

Vende-se á rua Almirante Cockrane, junto á rua S. Francisco Xavier, adaptado a uma familia de bom gosto e fino trato; tem garage. Mostram e tratam Figueiredo & Gonçalves — Uruguayana numero 95, das 10 ás 18 horas.
(B 5700)

Julio de Souza Brandão

Pessôa chegada de Portugal deseja falar com este senhor. Rua Marquez de Abrantes numero 38.
(B 6398)

PAQUETÁ

Vende-se ou aluga-se uma confortavel casa no melhor ponto da praia; tratar á rua Sete de Setembro n. 227, loja.
(B 5675)

PENSÃO

Negocio vantajoso — Vende-se uma em centro de alto commercio, muito bem afreguezada; o motivo e as informações serão dados pelo sr. Christovão, á rua de S. Pedro n. 168, das 10 ás 12 horas.
(B 6388)

SERRARIA

Vende-se uma serraria bem localizada, com bom contrato, fazendo regular movimento, ou admitte-se um socio com regular capital, para desenvolver o commercio de madeiras e materiaes da mesma; informa-se com o sr. Pinhel, na rua dos Andradas n. 99.
(B 6387)

QUARTO

Aluga-se, um de frente bem mobilado com 4 janellas, um minuto dos banhos de mar, para senhor do commercio. Rua Barão do Flamengo, 26.
(B 6389)

SOCIO

Passa-se a parte de um que se retira por motivo de doença; depende de pouco capital e dá bom lucro. Trata-se á Praça Tiradentes, 46, sala 1.
(B 5690)

TO LET

Nicely furnished room Suisse family house. Meat sea bates. Rua Bento Lisboa n. 180. — Largo do Machado. — Moderate price.
(B 5678)

FERIDAS — ECZEMAS

Usa o pó de Liége. E' o melhor e o mais garantido. V. no Rio á rua 1 de Março n. 10; na rua Uruguayana 91 e em Nictheroy, na Drogaria Barcellos.
(B. 5691)

AUTO PIANO

Vende-se um bonito e bom por preço barato; com banco e muitas musicas. — Barão de Mesquita, 507.
(B 5707)

PIANO PLEYEL

Vende-se um superior, completamente perfeito e sem uso, com magnificas vozes. Av. Gomes Freire, 108, terreo.
(B 5711)

"CONSULTORIO"

Aluga-se á praça Floriano, 55, 4º andar, junto ao Capitolio, confortavel sala para consultorio. Tratar no mesmo.
(B 5714)

ORAÇÃO PODEROSA

Realiza tudo que desejar; amores difficeis, os que estiverem ausentes tornarão bem; dá felicidade no lar; consultas com média vidente e sonambula, ás segundas, terças e quartas-feiras, á rua do Mattoso n. 179.
(B 5721)

CAPAS PARA MOBILIAS

Acceitam-se encommendas pelo telephone Norte 1326.
Rua Senador Euzebio n. 75
(B 4882)

NATAL

Festas Infantis

Guignol em casa. — Preços modicos — Tratar com L. NEVES — RUA DO LAVRADIO, 151.
(B 5397)

PETROPOLIS

Vende-se boa casa por 25 contos ou aluga-se por 250$000 mensaes. Para ver e tratar na rua Floriano Peixoto n. 235.
(B 5566)

SANTA THEREZA

Aluga-se por seis mezes ou mais o magnifico palacete da rua Curvello numero 66, com rica mobilia. Vasto jardim, garage, etc. Preço modico. Trata-se Norte 5685.
(B 4954)

ARMAZEM E MORADIA NICTHEROY

Traspassa-se o contrato de um espaçoso armazem com tres portas, á rua Vde. de Uruguay n. 307. Trata-se: Telephone Central n. 3328 — Rio.
(B 1490)

FAZENDAS

Vendem-se as seguintes:

S. LUIZ

60 alqueires em mattas, 60 alqueires em culturas, 40 alqueires em pastos cercados e divididos em quatro retiros, 170.000 pés de café em plena producção, 8.000 arrobas fruto pendente, 30 casas de colonos cobertas de telhas, 3 carros e carroças com bolas, 400 rezes — gado Caracú seleccionado, 200 porcos, animaes de custeio, eguas de criação. Bemfeitorias: casa de morada mobilada, pomar, jardim, machina a vapor, roda pelton, illuminação electrica, terreiros de pedra, machinas de café, tulhas, paiol, ceva, armazem, cocheira, banheiro carrapaticida, telephone, automovel, caminhão, etc.

SERRA

74 alqueires em cultura e pasto, 120.000 pés de café em plena producção, 4 carros com bois arreiados, 15 casas de colonos, 5.000 arrobas fruto pendente. Bemfeitorias: casa de morada, machinas, paiol, telephone, cocheiras, etc.

CACHOEIRA

45 alqueires geometricos de terra, cultura, matto e pasto; 180.000 pés de café em plena producção, 6.000 arrobas de fruto pendente. Bemfeitorias: 14 casas de colonos, 2 carros com bois arreiados. — Traspassa-se a casa commercial que suppre as referidas fazendas.

S. SEBASTIÃO

Em Penapolis — Noroeste: 230 alqueires em cultura e matto, 105.000 pés de café em plena producção, em 10.000 arrobas. Bemfeitorias: casa confortavel, terreiro asphaltado, cocheira, rancho e 10 casas de colonos. Gado e animaes de carroça. As tres primeiras fazendas têm a seguinte collocação: 500 metros de altitude, 6 horas do Rio de Janeiro e servidas por duas estações da Central e uma da Leopoldina. Vende-se por preço razoavel, facilitando parte do pagamento. A quem interessar dirija-se a seu proprietario, Renato da Silva Carneiro, em Sequeira, E. F. Leopoldina, E. de Minas.
(B 2064)

HYPOTHECAS

Particular empresta sobre predios bem localizados, de 10 a 200 contos, juros minimos; adeantamos qualquer quantia. Rua Uruguayana, 96, 3º andar. Esq. de Ouv., com Alexandre.
(B 6268)

CONSULTORIO MEDICO

Aluga-se bem installado, com serviço, luz, telephone, de 2 ás 6. Tratar á travessa S. Francisco n. 9, 1º andar, salas 14 e 15, das 3 ás 5 horas. Telephone Central numero 509.
(B 6233)

FERROS DE CIRURGIA

Vende-se novos, baratissimos, á travessa S. Francisco n. 9, 1º andar, salas 14 e 15. Tel. Central 509.
(B 6233)

LEME

Aluga-se, em casa de pequena familia, a cavalheiro recommendavel, excellente quarto de frente, proximo á praia. Ver: Rua Copacabana, 39.
(B 5614)

OCCASIÃO

Vende-se uns lustres francezes de estylo, perfeito estado. Tratar CASA MAUÁ, sala 345, das 2 ás 5 horas. Telephone Norte n. 6.966.
(B 5597)

AVENIDA

Vende-se uma em Andarahy, bem localizada. Renda mensal 2:000$000. Tratar CASA MAUÁ, sala 345, das 2 ás 5 horas. Tel. Norte 6966.
(B 5597)

Livraria Alves

Livros collegiaes e academicos. — RUA DO OUVIDOR, 166.
(6761)

"Formitonicum"

PODEROSO FORTIFICANTE

Abre o appetite, engorda e dá forças. Vende-se em todas as pharmacias.

UM VIDRO, 3$000.

Depositario: Drogaria Pacheco, rua dos Andradas n. 42. Lab. Homoeopathico: Alberto Lopes, rua Eng. de Dentro 26
(14116)

CASA

Traspassa-se o contrato de optima casa, completamente mobilada. Ver e tratar á Avenida Mem de Sá, 210, terreo.
(14.443)

AUTO PIANO 5:000$000

Vende-se um completamente novo, com banco e rolos de musicas. Informações com o sr. Jayme. — Largo da Carioca numero 6, loja.
(B 5613)

CASA NOVA — GAVEA

Aluga-se a da rua Marquez de São Vicente, 461, nova, com 4 quartos, jardim, varanda, garage, 2 banheiros, 2 salas, copa e cozinha. — Informações: TELEPHONE SUL 241.
(B 5612)

CONCRETO ARMADO

Construcção em geral — Projectos, calculos, construcção de estructuras concertos, administrações — Avenida Rio Branco, 1º andar, sala 5. — H MORSES REGO.
(B 5601)

1º ANDAR

Aluga-se o primeiro andar da rua Buenos Aires n. 41, fazendo esquina com a rua da Quitanda. Aluguel 1:200$ mensaes. Trata-se no mesmo.
(B. 5593)

BUNGALOW — IPANEMA

Aluga-se um com excellentes accommodações, á rua Maria Quiteria, 19; chaves na garage, esquina desta com Prudente de Moraes. Tratar com J. Fontes, á rua da Carioca n. 44, sobrado, das 14 ás 15 horas.
(B 5485)

PREDIO DE LUXO
Rua Paysandú

Vende-se um completamente novo, provido de todo o conforto, para familia de alto tratamento. Facilita-se o pagamento. Tratar Avenida Rio Branco, 48.
(B 5543)

Predio em Icarahy

Aluga-se. Tres salas, tres dormitorios, banheiro, jardim, etc., á rua Coronel Moreira Cesar, 438, antiga Vera Cruz, Canto do Rio — Nictheroy. As chaves estão na rua Santa Bebiana, 163.
(B 6210)

COFRES

Para desoccupar logar, vendem-se 25, de uma e duas portas, garantidos á prova de fogo, de tamanhos diversos, por preços de occasião. — Rua Theophilo Ottoni n. 103. Aproveitem. F. DE ARAUJO & CIA.
(B 5624)

PHARMACIA

Vende-se uma bem installada fazendo bom negocio, optimo contrato e aluguel barato. Trata-se com o sr. Rocha, á rua Barão de Bom Retiro n. 118 A — Engenho Novo.
(B 6265)

MACHINA DE ESCREVER

Precisa comprar uma? Vá á casa Felisberto, rua Evaristo da Veiga, 109, que vende de todos os fabricantes com pouco uso, a preços de occasião.
(B 4897)

AREAL

Vende-se ou arrenda-se com installações completas para extracções diaria de 100 a 130 metros. — LANCHAS, CHATAS e CATRAIAS PARA TRANSPORTE — Caixa Postal 1416.
(B. 6344)

BARCO A' VELA

Vende-se um perfeito por preço modico. Para tratar Sul 948.
(B 6271)

QUER GANHAR SEMPRE NA LOTERIA?

A Astrologia offerece-lhe hoje a RIQUEZA. Aproveite-a sem demora e conseguirá FORTUNA e FELICIDADE. Guiando-me pela data do nascimento de cada pessoa, descobri o modo seguro que, com minhas experiencias, todos podem ganhar na loteria, e jogo do Bicho sem perder uma só vez.
Milhares de attestados provam as minhas palavras. Mande seu endereço e 500 réis em sellos, para enviar-lhe GRATIS "O SEGREDO DA FORTUNA". Remetta este aviso — Endereço: Sr. Prof. P. Tong. Calle Pozos, 1360. Buenos-Aires — Republica Argentina.
"Cite-se este Diario" —
(B 4327)

Melhore a illuminação do seu lar usando a

Lampada Philips Argenta

A' VENDA NAS CASAS DE 1ª ORDEM
(10207)

Os Boxeadores

Campeões são aquelles que possuem saude perfeita e sangue rico, potente e saudavel. Se V. S. tambem quer ser forte e capaz de gozar os desportos athleticos, tome uma colherzinha de NER-VITA em cada refeição. Estimula o appetite, auxilia a digestão e enriquece o sangue. Usam-na milhares de athletas nos Estados Unidos da America do Norte e Inglaterra pois os fazem vigorosos e fortes, dotando o sangue de todos os saes mineraes necessarios á saude perfeita.

NER-VITA DO DR. HUXLEY
(8192)

Amarellão - Opilação

Tratamento seguro e garantido com os comprimidos de — PHENATOL — considerado ha annos, entre os seus congeneres, o especifico da Opilação. Preparado com productos fornecidos pela firma allemã J. D. RIEDEL — BERLIN — BRITZ. Não exige dieta nem purgantes. A cura é confirmada pelo exame das fezes.
Com o emprego do — PHENATOL — e em seguida dos comprimidos de — FERRO ORGANICO — tem-se absoluta certeza da cura da Opilação e da Anemia produzida por essa molestia. A' venda em todo o Brasil. Preço de cada tubo 3$000. Depositarios Geraes. — Alfredo de Carvalho & Cia. — Drogaria Baptista. — Rio de Janeiro. — 1º de Março, 10.
(7466)

Tossís? Tomae BRONCHITAL

Ap. D. N. S. P. — N. 306 — 5|10|924.
Deposito: — RUA URUGUAYANA, 111.
PHARMACIA BITTENCOURT.
(6828)

ASTHMA BRONCHITE ASTHMATICA

Os accessos agudos cedem promptamente, a expectoração é facilitada e a calma sobrevem com o PO' INDIANO DE GIFFONI.

Para os casos chronicos: GOTTAS INDIANAS DE GIFFONI — Vide o modo de usar no rotulo.

Encontram-se nas boas pharmacias e drogarias.

Deposito geral: DROGARIA GIFFONI — Rua 1º de Março n. 17 — Rio de Janeiro.
(10210)

Os cofres "NASCIMENTO"

São o terror dos concorrentes e a guarda afiançada dos valores nelles guardados. Fabricas em São Paulo e no Rio de Janeiro.

Rua General Camara, 223

Telephone: Norte 3924.
(10209)

Annos continuados de utilidade

PARA accrescentar annos de utilidade e dar uma apparencia brilhante e nova a mobilia antiga, armações metallicas de cama, carrinhos de creanças, cestos, velocipedes e outros objectos usados, applique-se-lhe uma mão ou duas de Esmalte Sapolin de Acabamento de Porcelana, de qualquer das suas diversas côres. E facil de applicar e secca rapidamente, deixando uma superficie vitrea, de lindo effeito, nitida e propria á limpeza.

E feito de modo a resistir a todas as influencias climatericas.

SAPOLIN CO. Inc.
(ANTES GERSTENDORFER BROS) — NOVA YORK, E.U.A.
ESMALTES, TINTAS, DOIRADURAS, VERNIZES
(13251)

«GUANABARA»

Seguros maritimos, terrestres e de accidentes no trabalho Capital Rs. 2.000:000$000 — Deposito no Thesouro Rs. 300:000$000. — Presidente: AFFONSO VIZEU. Rua Buenos Aires 61, sobr. — Teleph. Norte 1103 e 1236 — Caixa 1324 — Rio de Janeiro.
(14485)

GRANDE FABRICA DE FERRO ESMALTADO
PLACAS PARA PREFEITURAS MUNICIPAES, PARA RUAS E NUMERAÇÕES DE PREDIOS, PARA AUTOMOVEIS E QUALQUER VEHICULO, CASAS COMMERCIAES, MEDICOS, ADVOGADOS, ETC.
RUA LEDO
FABRICA DE CARIMBOS DE BORRACHA
Papelaria, Typographia, Encadernação e Officina de Gravuras
CARDINALE & C.
NEGOCIANTES, INDUSTRIAES, IMPORTADORES E REPRESENTANTES
Rua Sen. Euzebio, 38/40 - Norte 3714 - Rio de Janeiro
Acceitam-se agentes nos Estados
(7155)

BORLIDO MAIA & Cia.

CASA FUNDADA EM 1878
Depositarios de Cimento inglez "WHITE BROTHER". Tinta hygienica "OLSINA" e "BEBEDOURO HYGIENICO" approvado pelo D. N. de Saude Publica e Directoria de Serviço Sanitario de S. Paulo.
PHONE — Norte 274 — RUA DO ROSARIO N. 55
(10229)

CASA EM PETROPOLIS

Aluga-se uma pequena e mobilada, no melhor bairro de Petropolis. Informações: Tel. Sul 2805.
(B 5472)

SOBRADO NO CENTRO

Aluga-se o primeiro andar da rua da Alfandega n. 124, perto da rua Uruguayana, proprio para escriptorios ou atelier. — Tratar na loja.
(B 5468)

PHARMACIA

Vende-se em pleno centro commercial de Nictheroy, a dois minutos das barcas, muito sortida. Contrato e aluguel commodos. Preço 25:000$000. — Informa-se á rua Barão do Amazonas numero 595. — Nictheroy.
(B 5484)

VENDE-SE

Atelier de modas, montado com o maior luxo, no centro da cidade. O motivo dir-se-á ao pretendente. Informações pelo telephone Norte numero [illegible], com o sr. CARVALHO.
(B 5474)

STENO-DACTYLOGRAPHA

Precisa-se de uma habil e com muita experiencia para fabrica em Andarahy. E' vantagem saber o inglez porém não absolutamente necessario. Cartas informando sobre pratica e ordenado desejado á caixa postal 2782.
(B 5435)

FAZENDA

Vende-se uma com cerca de trezentos alqueires, no Estado do Rio, a 3 horas de Nictheroy. Logar salubre, mattas virgens, madeiras de lei, terrenos para café, cachoeira, etc. Trata-se na cidade do Rio Bonito, Estado do Rio (Estrada de Ferro Leopoldina), com Farid Ubé, á rua Quinze de Novembro n. 25.
(B 4366)

VENDE-SE

um fogão a gaz completamente novo. Ver e tratar na rua Viuva Lacerda n. 41, — Largo dos Leões.
(B 5440)

CASA

Aluga-se a casa da rua Professor Gabizo n. 21. Chaves no n. 23. Trata-se á rua do Rosario, 102, loja.
(B 6048)

"Calloze"

é o unico infallivel remedio para callos

Cura rapida e radical

A' venda em todas as pharmacias e nas drogarias: Pacheco, Berrini e Baptista.
(7975)

COPACABANA

Vende-se uma casa moderna e de solida construcção, com tres salas, quatro quartos, etc., entrada para automovel, á rua Barata Ribeiro, 682; trata-se na mesma com o proprietario, das 2 ás 4 horas.
(B 6354)

FARINHA PERY

ALIMENTO IDEAL DOS CONVALESCENTES E DEBILITADOS
EXCELLENTE PARA DOCES E BOLOS

A DELICIA DAS CREANÇAS

Depositarios:
PLINIO CAVALCANTI & Cia.
Rua da Alfandega n. 147
Rio — Tel. N. 3394.
(10225)

CASA PARA PENSÃO OU HOTEL

Alugam-se os primeiro e segundo andares do predio da rua da Alfandega numero 284. — Trata-se na loja.
(B 4943)

CASA EM ICARAHY

Aluga-se uma sala mobilada com 2 quartos, 2 salas, copa, cozinha e mais dependencias; contrato de um anno; póde ser vista de 1 ás 6, á rua Prefeito Sodré, 45, proximo á Praia Icarahy.
(B 4979)

FORTALECENDO

Restabelece todas as funcções o
Vinho Tonico Phosphatado das Tres Quinas Bittencourt.
111, R. Uruguayana, 111
Ap. D. G. S. P., n. 51, 17-6-909
(6745)

MOBILIARIOS PARA NOIVOS
— Casa Ribeiro —

Executam-se por catalogos europeus quaesquer trabalhos em jacarandá, imbuya e laqué fino. Preços modicos e acabamento cuidadoso. — Rua Senador Dantas, 45.
(B 6331)

Elixir de Nogueira

GRANDE DEPURATIVO DO SANGUE
Para todas as molestias provenientes da SYPHILIS. Milhares de curados
(10214)

APPARTAMENTO

Optimo; 4 peças e banheiro, independente, 20 minutos da cidade. Serve para casal ou pequena familia tratamento. Referencias: Rua Pereira da Silva, 75. Laranjeiras. B. M. 3084.
(B 4935)

RADIO

Telephonia e Telegraphia Transmissão e Recepção. Companhia Paulista de Material Electrico.
Rua São José, 76.
Rio de Janeiro.
(10215)

CASA EM IPANEMA

Aluga-se uma por cinco mezes, mobilada e com garage, á rua Lafayette n. 98, proximo ao Posto 6.
(B 6230)

TOSSE? BRONCHITE?
ASTHMA? COQUELUCHE?
PEITORAL ANTOSSIL
(7413)

Tracyl

Salvação dos livros

Infallivel contra as traças dos livros e cupins. Indispensavel ás livrarias, bibliothecas e aos estudantes dos estudiosos. Drogaria Giffoni — Rua Primeiro de Março n. 17
(6983)

Quarto elegantemente mobilado

Aluga-se a casal ou cavalheiro, em casa confortavelmente installada, perto dos banhos de mar. Rua Ypiranga 111. Telephone B. M. 2310.
(B 5544)

DERBY-CLUB

PROGRAMMA DA 6ª CORRIDA EXTRAORDINARIA, NA QUARTA-FEIRA, 8 DE DEZEMBRO DE 1926

1º pareo — *Derby Nacional* — 1.100 metros. — Premios: 3:000$ e 600$000. — Animaes nacionaes de 3 annos. — (Tabella I, excluido o vencedor da Creação Brasileira, de 5).

		KILOS
1	1 — Tagalle	51
	2 — Tieté	53
	" — Good Star	53
2	3 — Florestal	53
	4 — Troelhatan	53
3	5 — Diplomata	53
	6 — Pimenta do Reino	51

2º pareo — *6 de Março* (1ª turma) — 1.500 metros. Premios: 3:000$ e 600$000. — Animaes nacionaes. — (Handicap. Excluido o vencedor deste pareo na corrida de 5)

		KILOS
1	1 — Cervantes	47
	2 — Gavea	49
2	3 — Garota	47
	4 — Mascula	47
3	5 — Barbara	46
	6 — Fuell	49
	7 — Cuco	49

3º pareo — *Velocidade* — 1.100 metros. — Premios: 3:000$ e 600$000. — Animaes de qualquer paiz. — (Handicap. Excluido o vencedor deste pareo na corrida de 5.)

		KILOS
1	1 — Zorro	51
	2 — Mairero	51
2	3 — Solino	51
	4 — Aquidaban	53
3	5 — Rataplan	49
	6 — Gardenia	50
	7 — Tymbira	50

4º pareo — *6 de Março* (2ª turma) — 1.500 metros. — Premios: 3:000$ e 600$000. — Animaes nacionaes. — (Handicap. Excluido o vencedor deste pareo na corrida de 5.)

		KILOS
1	1 — Onda	48
	2 — Sonia	50
2	3 — Dominador	49
	4 — Lontra	49
3	5 — Tertius Gaudet	50
	6 — Chineza	49
	7 — Sans Tache	50

5º pareo — *2 de Agosto* — 1.500 metros. — Premios: 3:000$ e 600$000. — Animaes de qualquer paiz. — (Handicap. Excluidos os vencedores da corrida de 5.)

		KILOS
1	1 — Trunfo	52
	" — Humaytá	52
	2 — Audaz	52
2	3 — Mocetão	52
	4 — Milford	52
3	5 — Molecote	52
	6 — Assuncion	50
4	7 — Aquidaban	53
	8 — Allegram	53

6º pareo — *Itamaraty* — 1.609 metros — Premios: 3:500$ e 700$000. — Animaes de qualquer paiz. — (Handicap. Excluido o vencedor deste pareo na corrida de 5.)

		KILOS
1	1 — Tittina	51
	2 — Confiance	51
2	3 — Poesia	52
	4 — Zenith	53
3	5 — Braxrosal	53
	6 — Dinazarda	49
4	7 — Gardenia	49
	8 — Matrero	49
	9 — Rataplan	48

7º pareo — *Brasil* — 1.609 metros. — Premios: 3:500$ e 700$000. — Animaes nacionaes. — (Handicap). Sobrecarga de 2 kilos ao vencedor deste pareo na corrida de 5, e descarga de 1 kilo aos não collocados.

		KILOS
1	1 — Carmela	54
	2 — Bistury	49
2	3 — Ali Babá	52
	4 — Perseus	53
3	5 — Ancora	49
	6 — Obelisco	48
4	7 — Cid	53
	8 — Cigarra	50

8º pareo — *7 de Setembro* — 1.800 metros. — Premios: 4:000$ e 800$000. — Animaes de qualquer paiz. — (Handicap. Sobrecarga de 2 kilos ao vencedor deste pareo na corrida de 5, e descarga de 1 kilo aos não collocados.)

		KILOS
1	1 — Luquillas	51
	2 — Cocquidan	53
2	3 — Sonhador	51
	4 — Comedia	51
3	5 — Pichman	54

9º pareo — *Internacional* — 1.750 metros. — Premios: 7:500$ e 700$000. — Animaes de qualquer paiz. — (Handicap). Sobrecarga de 2 kilos ao vencedor deste pareo na corrida de 5, e descarga de 1 kilo aos não collocados.

	KILOS
1 — Sincera	50
2 — Patricio	50
3 — Campo Novo	52
4 — Leblon	50
5 — Dinazarda	49

O 1º pareo será realizado ás 12,30 da tarde

Manoel Valladão
2º Secretario
(1448)

RODA DA FORTUNA

PALPITE DE THEREZINHA: 3812 — 1829 — 9735

VARIANDO...: 57138

INVERTIDAS: 12369

ZANGÃO

PALPITE DE JUQUINHA: 8467 — 7984 — 4978

DERAM HONTEM:

1º premio	9824	6	Cabra
2º "	2057	15	Jacaré
3º "	3354	14	Gato
4º "	7841	11	Cavallo
5º "	0066	17	Macaco
Moderno.	142	11	Cavallo
Rio......	197	25	Vacca
Salteado..	...	24	Veado

LOTERIAS

Loteria da Capital Federal

Extracção de hontem:

79824	20:000$000
2057	5:000$000
3354	3:000$000
17841	2:000$000
30066	2:000$000
35567	1:000$000
75666	1:000$000
66259	1:000$000

PREMIOS DE 500$000

47334 73776 13784 955 8749 45171

PREMIOS DE 200$000

19448 60454 58609 48747 38079
44699 76517 71510 46666 19611
54601 62623

PREMIOS DE 100$000

67236	27692	9889	67685	61860
34533	75707	2559	71186	10038
75858	6479	47124	70527	62466
53416	4398	26744	43058	10843
54012	14645	58812	24296	38336
28607	6232	39898	77699	73058
12526	68306	21512	30260	25528
41336	40046	68016	69478	5629
20334	47685	41170	35973	77961
57120	59872	25139	76406	48826
50959	3652	33290	62364	26854
42557	28636	70867	44313	61719
55498	69617	19201		

APPROXIMAÇÕES

79823 e 79825	400$000
2056 e 2058	300$000
3353 e 3355	200$000
17840 e 17842	100$000
30065 e 30067	100$000
35566 e 35568	50$000
75665 e 75667	50$000
66258 e 66260	50$000

DEZENAS

79821 a 79830	60$000
2051 a 2060	40$000
3351 a 3360	30$000
17841 a 17850	20$000
30061 a 30070	20$000
35561 a 35570	10$000
75561 a 75510	10$000
66251 a 66260	10$000

TERMINAÇÕES

Todos os numeros terminados em 4 têm 2$000.

RIO GRANDE DO SUL

Extracção de ante-hontem:

6694	(P. Alegre)	100:000$000
16835	(Rio)	10:000$000
5312	(P. Alegre)	5:000$000
14552	......	5:000$000
6396	(Rio)	3:000$000
13993	(Rio)	3:000$000

PREMIOS DE 2:000$000

2370 10819 14357 17207

ESTADO DE MINAS GERAES

Sabe-se por telegramma.
Extracção de hontem:

11930	(Rio)	200:000$000
15928	(S. Paulo)	100:000$000
11035	(B. Horizonte	50:000$000
5610	(Victoria)	10:000$000
3689	(S. Paulo)	5:000$000
9083	(Rio)	5:000$000

LOTERIA DO ESTADO DO RIO

Systema de urnas e espheras — Fiscalizada pelo Governo do Estado. — Extracções ás 3 horas.

— HOJE — 25:000$000 — SEXTA-FEIRA 30:000$000

Inteiro 1$600. Meio $800. Inteiro 2$400 — Terço $800

GRANDE E EXTRAORDINARIA LOTERIA DO NATAL SEXTA-FEIRA, 24 DE DEZEMBRO

200:000$000

INTEIRO, 16$000. VIGESIMO, $800.

VENDE-SE EM TODA A PARTE.

Concessionaria: COMPANHIA INTEGRIDADE FLUMINENSE — Rua Visconde do Rio Branco n. 499. Nictheroy
(14479)

COMPANHIA DE LOTERIAS NACIONAES DO BRASIL

Extracções publicas, sob a fiscalização do Governo Federal, ás 2 1|2 horas e aos sabbados, ás 3 horas — RUA VISCONDE DE ITABORAHY N. 67 e 1º DE MARÇO N. 110 — (Edificio proprio).

HOJE — PLANO 34-116ª — HOJE
20:000$000 POR 1$600, EM MEIOS

SABBADO — PLANO 15-62ª — SABBADO
A'S 3 HORAS DA TARDE
100:000$000 POR 16$000, EM DECIMOS
SO' JOGAM 30.000 BILHETES

SABBADO, 18 de Dezembro — A's 3 horas da tarde
PLANO, 33-4ª
Grande e extraordinaria Loteria do Natal
500:000$000 Por 44$000 Em vigesimos

Este importante plano, além do premio maior distribue mais: 1 de 100:000$; 1 de 50:000$; 3 de 10:000$; 10 de 5:000$; 35 de 2:000$, e 105 de 1:000$000.

Os bilhetes para estas loterias acham-se á venda na séde da Companhia, á rua Primeiro de Março n. 110 (edificio proprio), que acceita e despacha com promptidão os pedidos do interior, acompanhados de mais 900 réis para o porte do Correio.
(14462)

Grande Loteria do Estado de Matto Grosso

GARANTIDA e fiscalizada pelo Governo do Estado
PREMIO MAIOR PARA O NATAL

400:000$000

UNICA EM TODO O BRASIL QUE JOGA COM
5 Milhares

Bilhete inteiro, 250$000, dividido em vigesimos a 12$500
Extracções quinzenaes, em Cuyabá, na capital do Estado, por meio de urnas e espheras
A VENDA EM TODA PARTE

Casa Odeon, Agencia de Loterias
137, Avenida Rio Branco, 131

Attende a pedidos do interior para todas as loterias, os quaes devem ser acompanhados da respectiva importancia e mais 1$000 para o porte do Correio. — Francisco Lucas. Caixa postal, 2086. Rio de Janeiro.
(14462)

Loteria do Estado do Ceará

CONCESSIONARIA COMPANHIA LOTERIAS INDEPENDENCIA
Fiscalizada pelo Governo do Estado
Extracções semanaes por meio de urnas e espheras numeradas por inteiro.
Distribue 75 % em premios de 30 — 50 — 100 — 200 — 500 e 1.000:000$000.
BREVEMENTE A' VENDA EM TODA A PARTE.
SÉDE SOCIAL: Rua Marechal Floriano Peixoto 248 e 250
FORTALEZA — ESTADO DO CEARA'
(7377)

A' venda nas boas casas de moveis
Agencia: Praça Tiradentes, 85
(8199)

RHEUMATISMO? IMPUREZA DO SANGUE?
ESSENCIA PASSOS
DEPURATIVO FERRUGINOSO

FERIDAS DE TODA A ESPECIE GOLPES E QUEIMADURAS
BALSAMO HOMOGENEO SYMPATHICO DE PEDRO GARBAZZA

Agentes Geraes: P. de Araujo & Cia. - R. S. Pedro 82 - Rio
(10224)

Caixa de Conversão

PRATA — MOEDA
Compra-se qualquer quantia de notas conversiveis, assim como pratas da Republica e Monarchia, pagando-se o melhor agio da praça, na Casa de Cambio de
F. MONERO'
AVENIDA RIO BRANCO N. 49 — Caixa Postal, 1.741
(8183)

JUVENTUDE ALEXANDRE

DÁ VIGOR E MOCIDADE AOS CABELLOS
Restitue a côr primitiva aos cabellos brancos
Extingue a caspa. Combate a calvicie. De agradavel perfume.
Producto com 30 annos de invejavel existencia, premiado e licenciado — Seu uso é sempre util. Cuidado com as imitações nocivas.
Pelo Correio, 5$000 — Deposito - CASA ALEXANDRE - Ouvidor, 148 - Rio
Peça e exija: JUVENTUDE ALEXANDRE
(10228)

ASTHMA

Bronchite Asthmatica
Combatem-se com exito os horriveis accessos com os PÓS ANTI-ASTHMATICOS
"DESCOBERTA JPONEZA"
Marca Registrada.
A' VENDA EM TODAS AS PHARMACIAS E DROGARIAS DO BRASIL.
(7353)

PETROPOLIS

Aluga-se uma boa casa bem situada. Omnibus á porta. Rua Carlos Gomes, 398. Em frente ao Sanatorio S. José.
(B 5434)

Hemorrhoidas

Cura radical garantida por processo especial sem operação e sem dôr. Diagnostico e tratamento moderno das doenças dos Intestinos, Rectum e Anus. — DR. RAUL PITANGA SANTOS — da Faculdade de Medicina; Passeio 56, sob., de 1 ás 5.
(10213)

GUARDA-LIVROS

Escriptas avulsas, balanços, registro de firmas. Cartas nesta redacção para A. B. X.
(B 5307)

GRANDE CASA

Aluga-se uma á rua Paysandú, propria para grande familia ou pensão. Trata-se na Avenida Rio Branco 69-77, 3º andar, com Guimarães. Telephone Norte 5721.
(B 5490)

CASA EM COPACABANA

Vende-se uma boa casa á rua Figueiredo Magalhães n. 107, com seis quartos, salas, boas dependencias, banheiros, garage, etc. Póde ser vista das 12 ás 4 horas. Não se acceitam intermediarios.
(B 5333)

Pensão Milton

Alugam-se quartos de primeira ordem, a familias e cavalheiros. — Rua Marquez de Abrantes n. 26.
(B 3847)

ALUGA-SE

Um esplendido predio de recente construcção, proprio para familia de tratamento, á rua Joaquim Murtinho n. 344, proximo da estação de Curvello, em Santa Thereza. Póde ser visto das 12 ás 5 horas da tarde.
(B 5516)

Blenorrhagia

e suas complicações (cystite, prostatite, impotencia e rheumatismo) Cura radical — DR. JORGE A. FRANCO. — 15, Largo da Carioca, das 9 ás 11 e das 3 ás 7, todos os dias. Telephone Central 3128.
(6766)

Não é segredo para ninguem

E' preciso que todos saibam que o bilhete do NATAL premiado com 500 contos está na casa NAZARETH & C., Ouvidor, 94.
Extracção a 18 do corrente

25$800!... superior par de sapatos ou borzeguins para Homem
CASA AZAMOR
Ouvidor, 55-Rio
PELO CORREIO MAIS 1$500 POR PAR
(10203)

RIO MENSAGEIRO

Junto a este jornal — Entrega volumes a domicilio e recados urgentes e garantidos. Telephone Central 58.
(B 5373)

PENSÃO BELLA VISTA

Rua da Gloria, 40; vasto quarto muito arejado, com optima pensão — banhos de mar.
(B 4768)

COMPANHIA BRASIL CINEMATOGRAPHICA

ODEON

GROCK

Despedida ~ 2 ULTIMOS DIAS

HOJE — ás 4,20 e 9,20

AMANHÃ — Festival dedicado a GROCK

GROCK — Seguirá na proxima quinta-feira para S. PAULO

Si gostais de films de sensação...

Si quereis conhecer um artista explendido

Vinde ver o romance que nos fala de AMOR de CORAGEM

Basta dizer que é um film da

First National Pictures

Programma SERRADOR

Depois de amanhã

QUINTA-FEIRA

Teremos no — PALCO — 3 numeros encantadores:

Florence and Crip — um casal de bailarinos acrobatas, em que a arte e a graça emcantam —

Fuster-Russell — a linda bailarina da companhia Aida Arce, e seu «partner» —

e reentrée da explendida cantora

Ermelinda Cichero

Segunda-feira **VARIETE'** Segunda-feira

GLORIA

Quando um homem lhe disser que está enfarado de mulheres...

Acredite - E' DESPEITO!

E, si não acreditar, venha ver um exemplo, em que se empenham

Matt Moore

Madge Bellamy

Clarence Burton e

Kathleen Cliford

E' um film delicioso do programma da

UNITED ARTISTS

2ª. FEIRA Tereis a grande, a bella a explendida **Pola Negri** — em

MADAME DUBARRY

a sua maior e mais bella creação — o seu trabalho mais perfeito

CAPITOLIO — IMPERIO

HORARIO

Jornal: 2 — 3,40 — 5,20 — 7 — 8,50 e 10,20.
Drama: — 2,15 — 3,55 — 5,35 — 7,15 — 7,55 e 10,35.

HORARIO

Jornal: 2 — 3,40 — 5,20 — 7 — 8,40 e 10,20.
Drama: 2,10 — 3,50 — 5,30 — 7,10, 8,50 e 10,30.
Comedia: 3,20 — 5 — 6,40 — 8,20

HOJE

O film que glorificou

RUDOLPH VALENTINO

Sangue e Areia

(Blood and Sand)

MUNDO EM FOCO N. 121

Registrando os grandes acontecimentos que se desenrolam no scenario do mundo

OS DOIS PESCADORES

Um primoroso desenho animado da PARAMOUNT

A SEGUIR:
No **Capitolio** — GRETA NISSEN e LIONEL BARRYMORE — em

A MULHER FELIZ

(The Lucky Lady)
Um film da PARAMOUNT

Dois idolos do publico carioca:

Clara Bow e Warner Baxter

— EM —

OU DINHEIRO OU AMOR!

(The Runaway)

Paginas de uma vida em que o Amor foi peso mais alto do que tudo!

FOX JORNAL

Chronica animada dos grandes successos mundiaes

Pachecadas do Pacheco

2 actos comicos da PARAMOUNT

A SEGUIR: No **Imperio**

ELLE E A CIGANA

(The Exquisite Sinner)
Um film da METRO distribuido pela PARAMOUNT — com
CONRAD NAGEL e RENE'E ADORE'E

Paramount Pictures

John Barrymore

HOJE — UM COLOSSO

O PERFEITO, O GENIAL, O ADMIRAVEL

O divino interprete de «O Bello Brumell», «Sherlock Holmes» e o «Medico e o Monstro» na sua creação mais romantica, no seu film mais empolgante!

A Féra do Mar

ao lado da deliciosa

Dolores Costello

e

George O' Hara

o fascinador

O melhor e mais sensacional film até hoje scenarizado!

PROGRAMMA MATARAZZO

PARISIENSE

O CINEMA DOS «PROGRAMMAS DE OURO»

CINE THEATRO CENTRAL

Empreza Pinfildi

A casa mais frequentada do Brasil—A mais amiga do publico carioca. O unico Cine Theatro apropriado para o verão — E' ventilado por 33 portas e janellas

HOJE — Esplendido programma familiar - Grandes attracções. Bailes Acrobacia ~ Musicaes ~ Gymnastica ~ comicos — HOJE

4 grandiosas sessões chics ás 3 hs., 5 1|2, 8 1|2 e 10 horas

Ultimos dias, **ANDYS TROUPE**

Arrojo, audacia - Exclusivamente no Cine Theatro CEntral

Successo, estrepitoso, unico - OS VOADORES — Sensacional - Ultimos dias

ANDYS TROUPE

Despreso pela vida, O maior dos successos

Estréa, chegada com o Formosa

Cruck

o homem orchestra, original musical, excentrico e pinturas luminosas

Na Tela

Richard Holt em

Amor e Box

Um film admiravel do Diamond Programma

Chega HOJE pelo «Taormina»

TARAFFO

Creador do seu especial instrumento que tem feito em todo o mundo verdadeiros fanaticos

Este artista vem contractado por 15 dias por L. 500.000.0

Unico no mundo!
Ver para crer!

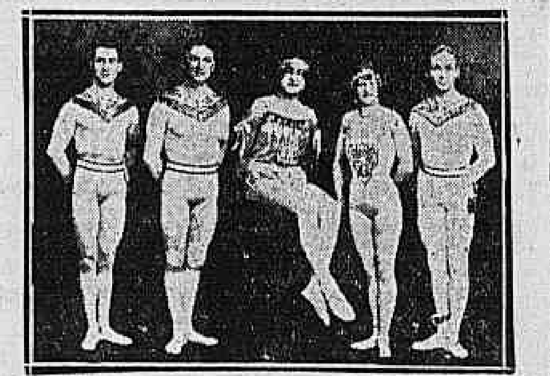

Los Maravilosos

O TRIO ELEGANTE

Helena Antunez a mulher de corpo perfeito e de extra ordinaria belleza, no seu grande repertorio de canções argentinas

Aymond — O rei dos tangos — Cotovia feminina com garganta do rouxinol

ALICIA BARD

eximia dansarina moderna. Admiravel no Charleston

ARTE. LUXO. ELEGANCIA. Sumptuosos scenarios

Chico and Chiquillo comicos e excentricos e saltadores

Tom Bill — comico excentrico, musico, dansarino, cyclista parodista. Faz rir quando fala, como comico, como musico e excentrico

Baptista Junior, o rei dos ventriloquos

Marinita Sabater — **a cantante mignon**

Reyes Sabater — **a bailarina elegante**

Christophersen — **O humorista do lapis**

Trio Pereira — acrobatas comicos

Rina Weis **cantante italiana** — Sra. Comeri **notavel cantora**

La Soberana — rainha do tango

3ª Feira, Mary Carr em **Que farias com um Milhão** — 5ª Feira, no PALCO, reentrée **CORONA**, o querido artista encyclopedico

Breve — O DIVORCIO — Film. de palpitante actualidade

Variedades no Theatro S. José

EMPRESA PASCHOAL SEGRETO

Espectaculos familiares com films e attracções fornecidadas com exclusividade, pela SOUTH AMERICAN TOUR - Matinées diarias a partir de 2 horas

HOJE **na tela** HOJE

a ultima creação de **Rudolph Valentino**

A AGUIA

com VILMA BANK
a obra prima da «United Artists»

Brasil-Actualidades- (Cruz Vermelha, Cultura vinicola em Barbacena, Printer, vencedor do G. Premio São Paulo

HOJE

e Amanhã, no

PALCO

2 ultimos espectaculos de

Miss Ellen Octavio & Co.

com os seus **Macacos cães, gatos e arara amestrada**, que obtiveram grande exito, hontem

NO PALCO

HORARIO - **4, 8 e 10 1|2**

KUHN BROS (equilibristas de vara)

Irmãs Montesinos

Semay & Morales (acrobatas excentricos)

Will & Hard (pintores comicos)

Les Vampany (dansarinos e comediantes)

Hilde Alvers & Partner (acrobatas excentricos)

NEP e NAP apresentam a **Mula sabia** (a delicia da petizada).

Les 2 Planks (patinadores joco-serios)

2. FEIRA, 13 na Tela **D. Q. O Filho do Zorro** com DOUGLAS FAIRBANKS 5751

THEATRO LYRICO

Empreza N. Viggiani

AMANHÃ **Quarta-feira, ás 16 horas** AMANHÃ

Tarde Brasileira — Enorme exito

Poemas — Canções e Desafios

Pelos grandes artistas populares

Catulo, Patricio e Pernambuco

Frizas, 30$000; Camarotes, 20$000; Cadeiras, 5$000; Balcões, 4$000; Galerias, 3$000; Idem s. n.. 2$000.

6ª FEIRA — 6ª FEIRA

CIRCRI (Estréa)

CINE THEATRO MODELO

R. 24 de Maio 287|9 E. Riachuelo

HOJE —x— HOJE

POLA NEGRI, em

MENTIRAS

Luxuosa producção da Paramount, em 7 actos

Encantador film da Metro-Goldwin em 7 actos com

FAMILIA AMBULANTE

SALLY O' NEIL

5ª e 6ª feira — SIBERIA, com Alma Rubens e Edmund LOWE — PARAISO NEGRO, 6 actos da Fox Film

(14488)

CINEMA PARIS

Praça Tiradentes 42. Teleph. C. 131

Empresa GARRIDO

HOJE — HOJE

O mais bello sacrificio

Excellente film do Programma Excelsior pela fascinante estrella NORMA TRACC

A força de dois Corações

Empolgante photo-drama do Explendid Programma pela graciosa Miss Shammen Day

E ainda

O AJDANTE

Bellissima comedia pelo impagavel STAN LAUREL

(B 5750)

Cine Theatro America

HOJE — HOJE

O CAVADOR

Film dramatico em 8 partes com JOHNNY HINES

A MULHER DO OUTRO

Um dos mais sensacionaes films da Metro em 7 partes com a formosa ELEANOR BOARDMAN

Cine Theatro Avenida

HOJE — HOJE

Ganhando por Bamburrio

O mais espirituoso dos films em que tem tomado parte a formosa estrella BEBE DANIELS

Estouvado Audacioso

Film de aventuras com RED HOWES

Cinema Brasil

HOJE — HOJE

A ILHA DESERTA

O bellissimo trabalho em 7 partes da grande artista NORMA TALMADGE

Aventuras de Chiquinho

Nove sensacionaes partes com BEN LUNDYS

E ainda o film natural REVISTA ODEON

Cinema Haddock Lobo

HOJE — HOJE

JUSTIÇA DOS HOMENS, ou JUSTIÇA DE MÃE

Emocionante film da Paramount em 8 partes com JACK HOLT e ERNEST TORRENCE

O MARIDO, A ESPOSA E O OUTRO

Sete partes delicadas e espirituosas com Irene Rich

A comedia em 2 partes ALLUSÕES E ILLUSÕES

Cinema Tijuca

HOJE — HOJE

RUDE AMOR

Um film de grande emoção em 6 admiraveis partes com JOHN LOWELL

MOCIDADE A' VENDA

Sete partes emocionantissimas com a formosa MAY ALLISSON

(1447)